

厚生労働行政推進調査事業費補助金

厚生労働科学特別研究事業

大学病院における医師の労働時間短縮に向けた
取組のプロセスと効果の検証

令和5年度 総括研究報告書

研究代表者 小林 欣夫

令和6（2024）年 3月

目次

| | |
|-----------------------------|----|
| I. 総括研究報告書 | 1 |
| 小林 欣夫 (国立大学法人千葉大学 大学院医学研究院) | |
| II 研究成果の刊行に関する一覧表 | 10 |
| III 資料 | 11 |

厚生労働行政推進調査事業費補助金（政策科学総合研究事業（政策科学推進研究事業））

総括研究報告書

大学病院における医師の労働時間短縮に向けた取組のプロセスと効果の検証

研究代表者 小林 欣夫 千葉大学大学院医学研究院 教授

研究要旨

医師の働き方改革において、令和6年4月から診療に従事する勤務医の時間外・休日労働の上限規制が適用開始となるため、今まで労務管理が不十分だった大学病院においては、早急に労働時間短縮と管理体制の構築を進めなければならない。本年度の研究では労働時間短縮に向けた取組を実際に行っていくことと並行し、他施設でも使用できる汎用性の高いマニュアルの作成を行った。マニュアルの構成として、研究実施2年間で整理してきた勤怠把握・労務管理体制の構築と整備及び労働時間短縮の取組の2点を軸とした。今までの研究における実際のプロセスを元に労働時間管理が正確に行えることと労働時間短縮効果が見込めそうなものをマニュアル内に掲載することで、最終年度の他大学病院での実践を展開する予定である。

研究分担者

横手 幸太郎

(千葉大学大学院医学研究院・教授)

大塚 将之

(千葉大学大学院医学研究院・教授)

中島 裕史

(千葉大学大学院医学研究院・教授)

についても、不十分だった実態がある。

本研究は労働時間短縮を実現するため、大学病院における労働時間短縮に向けた取組を経て、その取組の前後での勤務実態の変化を検証し、そのプロセスを含めた検証結果を踏まえたマニュアルを作成し、同様に労働時間短縮の取組に対し、課題を抱えている全国の医療機関への好事例の横展開を行っていくことが期待されており、令和5年度はこの研究の目的である「大学病院の医師の労働時間短縮のための実践マニュアル」の作成を行った。

A. 研究目的

医師の働き方改革において、令和6年4月から診療に従事する勤務医の時間外・休日労働の上限規制が適用される。

今まで、大学病院においては診療と教育の切り分けが明確でない点、副業・兼業先への派遣や医師自身が給与の担保のために勤務先を複数持っているといった点から、他医療機関に比べ労務管理の複雑さがより強くあり、またそもそも自院以外の労務管理

B. 研究方法

1. 対象医療機関

令和4年度の研究から継続して大学病院1施設(千葉大学医学部附属病院)で実施した。

2. 方法

本研究では、令和4年度（1年目）に勤務実態の把握並びに勤務時間管理の検証と分析を行い、実態に即した労務管理が実施できる体制の構築と労働時間短縮に向けた具体的介入課題を抽出した。令和5年度（2年目）は、前年度からの継続した勤務時間データと管理方法の整理を実施し、時間外・休日労働が年1,860時間を超える可能性がある医師が在籍する診療科を中心に労働時間短縮を進め、これらの介入結果をもとにマニュアルの作成を行った。

(1) 勤務時間データの整理

令和3年8月から導入されている勤怠管理システム「Dr.JOY®」により得られるデータを基本として、以下の点を明確にしながら、労働時間について整理を行った。

- ・ 出退勤時間：勤務時間の定量的な把握のため
- ・ 自己研鑽時間：業務としての研鑽と自己研鑽の区別をするため
- ・ 副業・兼業先での勤務状況：労働時間は本務先と通算するため
- ・ 宿日直許可の有無とその範囲：宿日直中について認められた軽微な労働か待機時間を区別するため
- ・ 予定外の休日出勤の有無と所要時間：公休日数の確保状況、時間外労働時間についての定量的な把握のため

(2) 勤怠管理の体制構築

医療機関の「医師の労働時間短縮の取組の評価に関するガイドライン（評価項目と評価基準）」で求められている内容を満たし、効率的に継続して勤怠管理を実施できるこ

とを念頭に、体制を構築した。

(3) 労働時間短縮の取組実施

① 病院全体での取組

令和4年度から継続して医師へ働き方改革の概要の説明や意識改革のための周知を行った。また、会議体の見直しについて、診療科へ調査を行い、現状把握と他診療科における会議時間設定、実施方法等についての成功例などの紹介を実施した。

② 長時間勤務の医師、診療科の取組

令和4年度から継続した実態把握および検証・分析により明らかになった長時間勤務医師、診療科について、課題と介入内容について抽出し、労働時間短縮が見込まれる業務整理の検討、実施を行った。また、マニュアルとして、他大学病院においても展開できそうな内容も並行して検討した。

(4) 労働時間短縮のためのマニュアル作成

上記の(1)～(3)を踏まえ、他大学病院でも使用可能な内容を意識し、マニュアルを作成した。

(倫理面への配慮)

千葉大学の倫理規定に沿って実施した。対象医療機関においては、下記のような情報の取り扱いとすることについて同意を得た。

- ・ 提供される情報は、研究目的以外で使用する予定はない。
- ・ 得られたデータは、厳重に保管し、研究終了後一定の保存期間終了後には、破棄する。
- ・ その他、千葉大学における研究ポリシ

ーに沿って、実施する。

C. 研究結果

1. 勤務時間データの整理

(1) 勤務実態とデータの精度について

宿日直許可について、昨年度の結果として、宿直は4診療科5名が宿日直許可なしとなり、日直は10診療科14名が宿日直許可なしとなった。麻酔科に関しては、23時以降での一部宿日直許可が認められ、その他の診療科については、全時間帯で宿日直許可取得となった。また、副業・兼業先の宿日直許可について、令和6年3月時点での確認状況として、副業・兼業先である123施設中、宿日直許可の取得済が106施設、申請中が2施設、申請予定が15施設となっている。

令和4年度は実態把握がメインとなっていたが、令和5年度はこれらの情報を勤務計画としてDr.JOY®に反映させ、予定と実績を管理し、勤務時間として捉えるデータの精度をあげることを実施した。自動打刻により、滞在場所・時間がわかるようになると、本務先での勤務予定と在院時間について乖離が明確に表れ、副業・兼業先の変更や急な業務の都合で不在時間があったり、またその後大学病院へ戻ってきて再度業務をしていたり、宿直業務についているような場合があり、予定と合わないケースも散見された。医師の働き方の実態に合わせると、現状の就業規則内では対応できない可能性もあり、就業規則の見直し、交替制勤務の導入なども実施した。また、令和4年度は研鑽の労働時間該当性に関するルールの認識が不十分であることや申告される時間外・休日労働時間が適切でない場合も多くあったが、

医師が申請を行い、医局長級の医師に労務管理責任者としての権限を与え、承認を実施するフローを行うことで申告内容が適正化され、比較的安定した時間外労働時間の推移をたどった。

法定労働時間外として時間外労働を管理することもDr.JOY®による整備が進み、簡易的に可能となった。

(2) 勤務時間データによる結果

令和3年度の研究開始前データでは、時間外・休日労働が年960時間を超過する医師は137名で、うち20名は年1,860時間を超過していたが、令和4年度では年960時間を超過する時間外・休日労働を行っていた医師は51名で、年1860時間を超過する時間外・休日労働を行っている医師は6名まで減少した。また、令和5年度は令和6年2月までのデータをもとに年間時間外・休日労働時間を推計すると、時間外・休日労働が年960時間を超過する医師は16名、年1,860時間を超過する医師は0名と推計された。

2. 勤怠管理の体制構築

(1) 勤務計画関連

働き方改革が始まるまでは、勤務予定については、日当直のシフト作成、医局派遣の副業・兼業先の調整などを医局長や管理者が行い、それを診療科で共有する、といった流れであり、病院の管理として実施していなかった。働き方改革を進める際、医師の適切な勤務計画の作成は重要であるため、Dr.JOY®による予実管理を進めた。

対象医療機関においては、システム上の入力作業や設定などの事務的な業務を医師が実施することが難しいため、医局秘書が

その業務を担い、特例水準の医師の勤務計画のダブルチェックの体制は勤怠管理を担当する事務部門の職員を新たに配置した上で、医局秘書と当該職員で対応するという手法を用いて予実管理が進められた。

(2) 面接指導関連

面接実施時期について、月の時間外・休日労働が100時間を超える前までに行う必要があり、それに対応するための月の時間外・休日労働時間がある程度予想がつく状況で把握するスケジュールが必要となった。「医療機関の医師の労働時間短縮の取組の評価に関するガイドライン（評価項目と評価基準）第1版」における評価項目26（少なくとも月に2回、各診療部門の長または勤務計画管理者が管理下にある医師の労働時間について、把握する仕組みがある）、評価項目35（月の時間外・休日労働が100時間以上になる面接指導対象医師を月単位で把握する仕組みがある）、評価項目36（月の時間外・休日労働が100時間以上になる面接指導対象医師へ面接指導の案内や連絡が確実にできる体制がある）に適切に対応するスケジュールを考えると、月中旬（15日頃）に中締め日を設定し、医師に時間外申請を徹底してもらうこと、そして、その時点で40～50時間以上の時間外労働がある医師に対して、面接実施フローに乗せる、という運用とした。中締めで対象医師を拾い上げることで、評価項目27（少なくとも月に1回は医師本人へ自身の労働時間についてフィードバックされる仕組みがある）も可能となる。

面接指導対象者の抽出やマッチングについては、Dr.JOY®で実施可能な仕様にもなっており、利用する体制とした。

3. 労働時間短縮の取組

(1) 病院全体での取組

① 意識改革へのアプローチ

働き方改革の取組について、病院から患者への周知を実施した。当番医制への理解を求めるものや病状説明を平日の時間内に行うといった点を盛り込んだ掲示を実施した。その際、医師に対しても働き方改革は病院として進めている内容であることを患者へ説明してよい旨を周知し、患者への説明に苦慮する医師の負担軽減を図った。また、働き方改革への理解促進のため、「働き方だより」と題し、医師の働き方改革への取組みに特化した刊行物を隔月で発行、所属医局への配布、食堂の各テーブルに貼付し、情報発信を行った。

② 会議体の見直し

全診療科に対し、カンファレンス・回診に関する調査をオンラインで医局長相当の医師に対して実施した。

カンファレンスに関して、32診療科中、見直し可能と答えたのは10診療科、難しいと答えたのは19診療科、3診療科は回答なしであった。具体的なカンファレンス名として142の回答があり、開催時間については、外科系診療科の時間外開催が多くなっていた。

回診に関して、見直し可能と答えたのは7診療科、難しいと答えたのは25診療科であった。また、12診療科が医師全員で実施する回診があると回答し、回診の時間としては時間外開催が2診療科、頻度については、ほぼ同じメンバーで1日のうちに朝・夕の2回開催していると回答した診療科が7つ

であった。

(2) 長時間勤務の医師、診療科の取組

① 心臓血管外科の取組

クローズドICU(専任の集中治療医を中心にして、他科連携・多職種連携による集学的治療を行うタイプの集中治療室)として術後管理を依頼する取組を実施中である。「心臓血管外科のICU入室患者の術後管理を集中治療部の医師へ依頼できないか」ということを心臓血管外科医師から集中治療部の医師に依頼し、前向きに検討されることとなった。コミュニケーション、相互理解を図りながら、今後は複雑な症例の移行を目指していくこととなっている。

また、特定行為研修修了看護師の活用も令和5年度に進め、病棟担当医師の時間外労働が減少した。専攻医が長時間労働となりやすい傾向があったが、平日日中に勤務を集中させるために当直やオンコールの割り振りなども再検討され、専攻医1名の1か月の時間外労働時間が30時間程度減少した。

② NICUの取組

NICU15床で専門医3名を中心に診療を実施しており、宿日直許可の取得ができなかったため、夜間も労働として扱っている。労働時間の短縮の介入前は月6～8回程度の回数の夜間勤務を1人の医師が実施していたが、ある程度専門性を有し、かつ対象医療機関に勤務経験のある医師を即戦力としてとして雇用するため、報酬面での調整を行い、病院幹部層の承認を得て、令和6年1月から、2回分の当直のタスク・シフトが実現し、専門医の当直回数を月4回に収める

ことが可能となった。

D. 考察

1. 勤務時間データの整理

令和5年2月に発表された「大学病院における医師の働き方に関する調査研究報告書」によると、令和4年7～8月時点では、滞在時間の把握や労働時間の把握について進んできているものの、兼業・副業先の把握や一部の医師について、まだ未着手、準備中という大学もあった。すべての組織において管理体制を構築するためには、相応の時間を要すると考えられ、今回のプロセスをマニュアル化することについては、効果があると考ええる。

医師の時間外・休日労働の上限規制については、法定労働時間外での管理となり、通常所定労働時間の概念で動いている組織においては、整理に時間がかかった部分がある。常勤医師が週40時間に近い所定労働時間で働いている場合、それ以外の時間が時間外労働という形であるが、非常勤医師は勤務日数や時間をどのように契約しているかにより、所定労働時間が変わるため、時間外労働時間の把握が難しい状況であった。現在はDr.JOY®において、予定を入力しておけば自動的に自動で法定労働時間外の計算ができる仕様となっており、予実管理を徹底していけばデータの信頼性については担保される。一方、他の勤怠管理システムを使用している病院においては、法定労働時間外と所定労働時間外との乖離がある医師がいないかどうかの確認、実態把握が必須となる。

2. 勤怠管理の体制構築

「大学病院における医師の働き方改革に関する調査研究報告書」によると、医師の勤務計画について策定し稼働している、すでに作成はしていると回答した大学は12大学(14.8%)とのことであった。今まで、医師の勤務予定の把握や計画的に管理することは十分になされていないこともあり、そのハードルは人事部門を中心として、いまだに根強く残っているということが推察される。

医療機関勤務環境評価センターによる評価項目の内容は法定の労務管理の要素が網羅されており、その実施により労働実態が把握できる内容と考えられる。

面接指導は、令和6年度より開始となるが、実際に機能するように運用していくのはこれからである。対象となる人数にもよると思われるが、管理面だけでなく、実際には面接場所の確保といった環境面についても課題が出るのが想定され、会議室の確保、割り振りなど、実務的な点についても配慮が必要となる可能性があり、その点もマニュアルに掲載することとした。

3. 労働時間短縮の取組

① 意識改革へのアプローチ

今まで大学病院に勤務する医師は自己犠牲的に長時間の勤務を行い、診療、研究、教育のすべてを行ってきた。また、徒弟制度を踏襲し、そのやり方をそのまま教わることで業務が成り立たせてきたといえる。しかし今回の働き方改革では、そもそも労働時間が制限されるため、今までのやり方では立ち行かない場合が増えてくることを前提に、医師自身に働き方改革の目的と意義を理解してもらうことが最重要事項であった。

勤怠管理の必要性やその意識づけとしては、システムによる行動変化がきっかけとなっており、Dr.JOY®導入を境に情報提供も続けてきた結果、定着がみられてきたと言える。今までの習慣を変えることに抵抗がある医師もいるものの、目的を伝えれば効率化を検討する診療科や医師も多くいたことも収穫である。

② 会議体の見直し

大学病院では治療方針の決定や教育的側面からもカンファレンスや回診が多く開催されており、それが慣習となっている場合も多くみられる。働き方改革のためのヒアリングにおいて、多くの若手医師から必ずといっていいほど、「時間外のカンファレンスが多すぎる」「1日に複数回、回診を行っており多すぎる」「時間外・休日の回診の方法を見直すべきである」という意見が出た。Covid19対応でオンラインでの実施環境ができ、一時期はオンライン参加も可能となっていた実態もあったようであるが、状況が落ち着き、また対面での実施へ戻っているといた意見もあった。今後、働き方改革を進めるにあたり、勤務時間や当番の時以外はきちんと休息をとり、当直明けは帰宅、病院へ滞在しないといった物理的な制限が生じていくことは明らかであり、カンファレンスのあり方について再検討する機会を一度設けてもよいと考えられる。

アンケートにおいて、実施頻度、所要時間で毎日実施されているものや1時間以上行われているものについては検討の余地があると考え、まずは1時間以内で完結する形を検討してもらうようにフィードバックを実施した。今までは手術終了まで待つて全

員で症例検討を行っていたが、全員が揃わなくても開始時間は必ずに始めるようにした診療科やなるべく日勤の時間内に行うように変更したと診療科も出てきており、実際の変化も徐々に見られている。

回診についても、種類がいくつかあり、目的と必要人員、カンファレンスとの機能の明確化などが必要であろう。教授や診療科長といった診療科をまとめる立場の医師の意識改革も重要なポイントであり、病院からのメッセージとして検討の依頼をする等も考慮する必要がある。

③ 長時間勤務の医師、診療科の取組

対象医療機関で昨年度から勤怠管理を行う中で長時間勤務医師を抱える診療科は心臓血管外科とNICUであった。心臓血管外科は診療科の特性上、緊急度が高い疾患に対応する必要があり、長時間の手術も多く、専門医も少ない現状（専攻医認定機構による専門医数：2023年4月現在2,557名）があり、どの医療機関においてもマンパワー不足は否定できず、長時間労働になりやすい傾向があるため、共通課題と捉えられると考え、具体的事例としてマニュアルに掲載することとした。業務改善項目について、診療科医師が主体的に取組み、業務整理が実施された。診療科内でも業務が偏らない仕組み、体制を作るために業務分担やタスク・シフト/シェアがうまく行われ、評価できると考えている。

また労働時間の短縮は医師個人の意識改革や時間管理の徹底、タスク・シフト/シェアで変化がみられる部分もあるが、必要人員が不足している診療科においては、医師確保が喫緊の課題となる。働き方改革の推

進については、地域医療構想の実現、医師偏在対策とともに一体的に進めていくことが掲げられている。現場の医師も医療機関の機能分化・連携や、医療機能の集約について意見を持っており、今回の人員確保の取組においても切り離せない話題であった。大学病院内で人員不足である一方で、地域の医療機関への派遣も続けなくてはならず、医局員の引き上げも難しい点、また給与面で大学病院所属の医師も副業・兼業として勤務を行わなくてはならない点など、大学病院を取り巻く多くの課題が存在している。医師の雇用の流動性、医療機関の統合等については、地域の特性もあると思われるが、都道府県を中心に大学病院も医師派遣をする側として、主体的に医療機能について検討する場に参画し、効率的で安全な医療提供体制の再構築を地域ともに検討することが重要と考えている。

E. 結論

令和4年度から継続して、実態に即した労働時間の把握を継続しながら精度を上げ、効果的な労働時間短縮への取組の実施し、マニュアル作成を行った。医師の労働時間に対する意識については、Dr.JOY®を導入し、現時点で2年半が経つが、ようやく管理も含めて定着してきたという印象である。令和4年度は、法定労働時間と法定外労働時間の整理と管理に注力せざるを得ない状況であったが、令和5年度は、この点はシステム側でも反映されることとなり、他大学病院で同様のシステムを使用している場合においては有益な事例となるであろう。令和6年度は実際に追加的健康確保措置を行っていくこととなっているため、管理につ

いては、都度課題が出た場合にはPDCAのサイクルを回していく必要がある。

長時間勤務の医師、診療科に対する労働時間短縮の取組について、実際に時間短縮が行えた大きな要因の一つは、その診療科の医師が主体となって業務改善を進めることであった。タスク・シフト/シェアを希望する医師は多いが、移行するまでは技術の担保や共通言語による業務整理などを含め、医師の考えや意図についてすり合わせていく作業が必要となる。タスク・シフト/シェアがうまく進むためには、医師側からも多職種とコミュニケーションを取りやすくする環境を気かけたり、過剰な業務や負荷がかかっている業務等の仕分けを関係者が医師と一緒に進め、業務を整理することがその後の業務量減少の鍵を握っていると考えられる。

また、会議・委員会・カンファレンスなどは時間が多く割かれている内容である。病院全体として、このような業務について、適宜見直し、増やさない・時間をかけないで実施するための検討は行う必要がある。カンファレンスは医師側も重要であると考えている部分もあるが、調査からは、時間や人数など改善できる余地は多いように感じられた。大学としては教育・研究面も充実させる必要があるが、カンファレンスに頼る教育ではなく、教育・研究の質を落とさない別の方法も視野に入れ、効率的に行っていくことが求められるであろう。

令和5年度は、大学病院の特性を踏まえ、勤怠把握、労務管理体制の構築・整備と医師自身の意識改革を含めた病院全体の労働時間短縮の取組、診療科の労働時間短縮の取組の事例を元にマニュアルを作成できた。

令和6年度は他大学病院で展開する予定であり、上限規制が開始された初年度となるため、今後の働き方改革の効果、検討に必要な情報提示ができたものと考えられる。

F. 健康危険情報

該当なし

G. 研究発表

該当なし

H. 知的財産権の出願・登録状況

(予定を含む。)

該当なし

参考文献：

- ・ 公益社団法人日本医師会 医療機関勤務環境評価センター「医療機関の医師の労働時間短縮の取組の評価に関するガイドライン(評価項目と評価基準)解説集」(令和5年5月)
- ・ 一般社団法人 全国医学部長病院長会議「大学病院における医師の働き方に関する調査研究報告書」(令和5年2月 令和4年度 文部科学省 大学における医療人養成の在り方に関する調査研究委託事業)
- ・ 城守国斗, 医師の働き方改革—日本医師会から伝えたいこと, 日本医師会雑誌, 2024年2月1日, 第152巻第11号, P1231-P1235
- ・ 厚生労働省「医師の働き方改革に関する検討会」報告書(平成31年3月)

厚生労働行政推進調査事業費補助金分担研究報告書

該当なし

研究成果の刊行に関する一覧表

書籍

| 著者氏名 | 論文タイトル名 | 書籍全体の 編集者名 | 書 籍 名 | 出版社名 | 出版地 | 出版年 | ページ |
|------|---------|---------------|-------|------|-----|-----|-----|
| 無し | | | | | | | |
| | | | | | | | |
| | | | | | | | |

雑誌

| 発表者氏名 | 論文タイトル名 | 発表誌名 | 巻号 | ページ | 出版年 |
|-------|---------|------|----|-----|-----|
| 無し | | | | | |
| | | | | | |
| | | | | | |

厚生労働行政推進調査事業

令和5年度政策科学総合研究事業

大学病院の医師の労働時間短縮の ための実践マニュアル

2024（令和6）年3月

大学病院における医師の労働時間短縮に向けた
取組のプロセスと効果の検証」研究班

目 次

| | |
|-----------------------------------|----|
| 序章 大学病院の特性と本マニュアルの活用について | 1 |
| 第1章 医師の勤怠把握と労務管理体制の構築・整備 | 2 |
| 第1節 適切な労働時間の把握 | 3 |
| 1. 大学病院の医師の労働時間管理の複雑性 | |
| 2. 労働時間を正確に把握するためのポイント | |
| 3. システムの活用と勤怠管理への理解促進 | |
| 4. 勤怠把握を進めることにより出てきた課題とその対応 | |
| 第2節 労務管理体制の構築・整備 | 7 |
| 1. 労務管理の目的と体制の構築 | |
| 2. 特例水準医師の働き方のトライアル | |
| 3. 追加的健康確保措置への対応 | |
| 第2章 医師の働き方改革を進めるための病院全体での取組 | 19 |
| 第1節 医師の意識改革へのアプローチ | 20 |
| 1. 意識改革の重要性 | |
| 2. 診療体制の検討と患者への周知 | |
| 3. 医師への働き方改革への理解促進のための実施内容 | |
| 第2節 会議体の実施方法の見直しと再検討 | 22 |
| 1. 診療科への調査の実施 | |
| 2. 効果的な方法の検討・実施 | |
| 第3節 医師確保のための取組 | 27 |
| 1. 政策的課題と自院の課題 | |
| 2. 報酬面を考慮した雇用の内製化の実施 | |
| 3. 専攻医の採用の強化 | |
| 4. 医療機能の集約の必要性 | |
| 第3章 診療科による具体的な労働時間短縮の取組報告 | 30 |
| 第1節 心臓血管外科の取組 | 31 |
| 1. 術後管理のタスク・シフト/シェアに向けた取組 | |
| 2. 医師の労働時間削減における特定行為研修修了者の役割と取組 | |
| 3. 専攻医の労働時間短縮 | |
| 第2節 NICUの取組 | 36 |
| 1. 雇用の内製化の取組 | |
| 労働時間短縮取組チェックリスト | 37 |

序章

大学病院の特性と本マニュアルの活用について

本マニュアルは、医師の働き方改革において、令和6年4月から診療に従事する勤務医の時間外・休日労働の上限規制が適用開始となる中、大学病院の働き方改革を進めるにあたり、「具体的にどのように働き方を変えてもらわなければいけないのかわからない」「実際に労働時間短縮に効果的な対策は何なのか」「労務管理についてまだまだ手探りである」といった悩みを持つ大学病院で働く職員、特に医師、労務管理の担当事務部門、各職種の管理者の方に向けて作成しています。

大学病院で働く医師は、大学病院での診療のみならず、研究、教育も重要な使命です。これまでの大学病院の医師は勤怠管理も十分になされず、自己犠牲的に長時間の勤務を行い、診療、研究、教育を行ってきました。平成16年に医師臨床研修制度が変わり、大学病院に所属する研修医が激減しました。このために大学病院に所属する医師、特に若手医師に診療面での負担がかかり、研究に向けられる時間の確保が困難になっており、日本からの研究論文数の減少につながっているとされています。働き方改革による勤務環境の改善で、多くの医師が大学病院に集まり、高度医療を学び、日本の医療レベルの向上につながることを望めます。また、研究時間を確保し、世界に発信する研究成果を上げることに繋げるチャンスになることが望めます。

これまで大学病院の医師は、地域の病院でも診療を行い、その地域での医療を担ってきた側面もあります。このような特徴を踏まえながら、医師の働き方改革を進めていく必要があります。また、子育て中の医師（産休・育休）、病気などの理由で時短勤務となっている医師にどのような形で活躍してもらうかも、働き方改革を成功に導く鍵になるかもしれません。

働き方改革を行い、魅力ある大学病院にすることで、研究、高度医療、医学教育を実践することを志す医師が大学病院に多く集まるようになることを切に願うところであります。

地域医療の維持や研究・研修の重要性といった多くの役割を持つ大学病院において医師の働き方改革を進めるにあたっては、多くの関係機関・関係者との認識を合わせながら医師の労働時間短縮に向け、進めていくことが必要です。

課題は各大学病院の様々な事情や地域の特性により異なると思いますが、今回マニュアル内に示した方策から自らの施設においても活用できそうな内容について、取り組んでみるきっかけとなれば幸いです。

第 1 章

医師の勤怠把握と 労務管理体制の構築・整備

第1節 適切な労働時間の把握

医師の働き方改革の議論がされるまでは、医師については、正確な勤怠管理を行うことによる賃金や就業上の時間制限等の影響を鑑みて、実態把握を避けてきたことは否定できません。しかし、令和6（2024）年4月からの医師の時間外労働の上限規制の開始に向けては、医師の勤務状況についての的確に把握しつつ、医師の健康確保と医療の質向上を行いながら、時間外労働の削減を目指すことが求められることとなりました。大学病院でも特例水準の指定申請をするかどうかの検討も含め、医師の働き方、勤怠の管理方法について、整備検討をされてきたと思いますが、まず医師がどのように働いているのか、という実態把握は、多くの要素を整理しながら行う必要があります、なかなか大変なものだと言えます。

1 大学病院の医師の労働時間管理の複雑性

大学病院において、労働時間の管理が難しいと考えられていた要因として、診療と教育、研究の切り分けが明確でない点、副業・兼業先への派遣が多い、といった点があげられると思います。

教育の観点からいえば、医師になって間もない臨床研修医や専門性を身に付ける段階の専攻医のような経験年数が少ない医師は、多くの症例や患者対応から学んでいく必要がありますし、経験が増えても職業として続けていく以上、進歩する医療技術や治療方法について、常にアップデートを行うことが求められます。また、教育や研究についても、大学の使命でもあり、国際的な競争力獲得、維持や治験などの新たな技術開発等も大変重要です。しかしながら、これまでは、こういった時間の管理について明確な基準等を十分に置かず、医師の裁量に任せてきた歴史があります。

また、副業・兼業は、地域医療を担保するための派遣の役割や、大学病院に所属する医師の収入面の担保の役割もあります。今までは副業・兼業については医局や医師に任せているという状況が多かったと思いますが、時間外労働の上限規制により、労働時間の計算には複数事業場における労働時間は通算しなければいけませんので、自院のみでなく、副業・兼業先の労働状況についても把握を行う必要があります。

令和6（2024）年4月からの時間外労働の上限規制開始のために、すでに多くの大学病院でもいろいろな取組を進めてきていると思いますので、現在は令和5（2023）年2月に発表された「大学病院における医師の働き方に関する調査研究報告書（一般社団法人全国医学部長病院長会議）」（以下、「大学病院調査研究報告書」という）での数字よりも改善されていると思いますが、令和4（2022）年7～8月時点では、滞在時間の把握や労働時間の把握について進んできているものの、兼業・副業先の把握や一部の医師について、まだ未着手、準備中という大学もありました。すべての組織において管理体制を構築するためには、もう少し時間が必要になると考えられますので、実際に大学病院で取り組んできたプロセスをご紹介します。

2 労働時間を正確に把握するためのポイント

医師の労働時間を把握するためには、まず以下の内容が確認できることが必要となります。

- ・ 出退勤時間：勤務時間の定量的な把握のため
- ・ 自己研鑽時間：業務としての研鑽と自己研鑽の区別をするため
- ・ 副業・兼業先での勤務状況：労働時間は本務先と通算されるため
- ・ 宿日直許可の有無とその範囲：宿日直中について認められた軽微な労働か待機時間を区別するため
- ・ 予定外の休日出勤の有無と所要時間：公休日数の確保状況、時間外労働時間についての定量的な把握のため

また、令和6（2024）年4月からの労働時間の管理として、法定労働時間をベースに時間外労働時間を管理することとなるため、副業・兼業を実施している医師が多い大学病院では、契約上での所定労働時間も医師によってばらつきがあり、個人がどの程度働いているのかを精緻に確認していくことが必要です。

出退勤時間、予定外の休日出勤の有無と所要時間については、打刻、タイムカード、ビーコン等による客観的データを用いることが有用です。客観的なシステムに関しては後述します。自己研鑽については、労働時間該当性のルールをガイドラインに基づき、各医療機関で設定されたと思います。副業・兼業先の勤務状況については、副業・兼業先への宿日直許可取得状況の問い合わせを行い、また医局による兼業先の整理も並行して実施されたケースもあったでしょう。問い合わせに関しては、病院長名で対象医療機関に回答依頼文書を発出され、確認されたところが多く、それにより、地域の医療機関の適切な宿日直許可取得の推進、また働き方改革への理解も広まったといえると思います。医師の労働時間の正確な把握のためには、実態に即した宿日直許可の有無が明らかとなることが最重要事項でした。また、特例水準の医師への実施義務である追加的健康確保措置に対応するためにも、早急に明らかにすべき内容でした。宿日直許可が取れるように体制を組み替えた医療機関、業務の整理や、タスク・シフト/シェアをした医療機関、実態として宿日直許可取得は難しいため勤務として扱う対応をした医療機関と様々ですが、夜間休日の労働時間の扱い方を整理できる機会として、進められたと認識しています。

3 システムの活用と勤怠管理への理解促進

「労働時間の適正な把握のために使用者が講ずるべき措置に関するガイドライン（平成29年1月20日厚生労働省労働基準局策定）」内において、始業・終業時刻の確認及び記録の方法として、以下のいずれかの方法によることとされています。

（ア）使用者が、自ら現認することにより確認し、適正に記録すること。

（イ）タイムカード、ICカード、パソコンの使用時間の記録等の客観的な記録を基礎として確認し、適正に記録すること。

医師自身がそもそも自身の勤務時間について認識できていない状況があり、人数も多い大学病院においては、（イ）客観的な記録（システム）を用いることで勤怠管理を進めやすくなるように思います。

大学病院調査研究報告書によると、令和4（2022）年7～8月時点で勤怠管理システムを導入し、稼働している大学は43大学（53.1%）とのことでした。そのうちDr.JOY勤怠管理システムは23大学（28.4%）との結果でしたが、Dr.JOY株式会社が2023年10月時点に発表している導入数は導入中30、導入準備中15、と45大学が使用する大学病院での導入が最も多いシステムといえます。

(1) Dr.JOY勤怠管理システムの場合

本院では、実際に令和3（2021）年夏にDr.JOY[®]を導入し、働き方改革の対応を進めてきて、医師の勤務時間をほぼ正確に把握できるようになったのは令和5（2023）年夏ごろでした。システムを導入すれば、管理できるという認識は少し危ないかもしれません。当時は病院側では前述の宿日直の実態の確認・宿日直許可の取得、副業・兼業先の実態把握、またシステム会社側は評価センターのガイドライン対応の開発など、並行して動いていたため、整理の時間がかかりました。現在はその知見を踏まえたシステムを利用することができ、把握の正確性は担保されやすくなっているといえるでしょう。しかし、利用する側の意識や関係者の理解がなければ、なかなか進んでいかないこともおいにあります。

Dr.JOY[®]は基本的に自動打刻であり、発信機（キーホルダー）を装着した状態であればビーコンで検知し、時刻や場所が記録されるという仕組みですが、最初の課題は、医師の発信機の装着率を上げることでした。開始当時はまだ勤怠管理という概念が医師にない場合が多く、その必要性を理解してもらうこと、そして行動として発信機を装着してもらうことにつなげるために人事部より個別に該当医師に連絡をしたり、上司へ報告し指導を依頼したり、といったことも実施しました。

(2) その他のシステムの場合

ビーコンでの管理ではない場合には、自動打刻ではないため、医師が意識的に出退勤時間を「打刻する」「入力する」「記載する」といった行動が求められます。また、医師の勤務は滞在が長時間にわたる場合や呼び出しなどによる出入りも同日に多いなどの特徴もあるため、システム的な対応が困難であったという場合も多くみられていました。自身の大学病院で使用、検討をされている勤怠管理システムの中でのシステム上の課題を早めに確認し、それにより医師へ求める行動や関係者の管理方法が変わってくる場合には対策を検討される必要があります。

4

勤怠把握を進めることにより出てきた課題とその対応

(1) 医師の労働実態へのルール整備・対応

自動打刻により、滞在場所・時間がわかるようになると、本務先での勤務予定と在院時間について乖離が明確に表れてきました。副業・兼業先の変更や急な業務の都合で不在時間があったり、またその後大学病院へ戻ってきて再度業務や宿直業務についているような場合もありました。逆に副業・兼業の予定でしたが、本務先の滞在記録があるといったケースもありました。医師の働き方の実態に合わせると、現状の就業規則内では網羅できない可能性もあり、就業規則の見直し、シフト制の導入なども実施する必要がありました。

今回の時間外労働の上限規制については、法定労働時間外として時間外労働を管理することになりますが、通常は所定労働時間の概念で動いている組織が一般的だと思います。常勤医師が週40時間に近い所定労働時間で働いている場合には、それ以外の時間が時間外労働というシンプルな形で確認できますが、非常勤医師は勤務日数や時間をどのように契約しているかにより、所定労働時間が変わるた

め、時間外労働時間の把握が難しいという点がありました。よって、従来の所定労働時間外のデータでこの議論をすると実際に働いている時間との乖離が出てしまいます。現在、Dr.JOY[®]においては、システムの自動で法定労働時間外の計算ができる仕様となっていますので、データの信頼性については担保されていると考えられます。一方、他の勤怠管理システムを使用されている大学病院においては、法定労働時間外と所定労働時間外との乖離がある医師がいないかどうかの確認、実態把握を実施されることを推奨します。

(2) Dr.JOY勤怠管理システムの場合

残業と研鑽の申請については、自己研鑽の労働時間該当性のルールを各々の大学病院で定められていると思いますが、実際に医師がそのルールを踏まえ、理解して申請をする、ということも必要です。今でこそ申請率も上がり、医師も習慣として実施してくれるようになりましたが、令和5（2023）年1月時点で78%程度でした。また、その申請内容もしばらくは精査が必要で、自身で残業であると認識した申請であればよいのですが、時間外の滞在時間の全てを残業としていたり、同診療科内でもある医師はすべて残業として申請、別の医師はすべて研鑽として申請していたり、といった個人間でも労働と研鑽の認識の乖離がある場合も多くみられました。医師の意見としては、「細かな申請が面倒」といった内容もあり、ピーコンでの管理の特性上、エリア設定が可能であるため、勤務エリアと研鑽（医学部棟など）エリアをわけて設定することにより、申請時に医師が最初からから入力しなくてもよいような形をとっています。

第2節 労務管理体制の構築・整備

医師の労働実態の適切な把握の先に、管理すべき内容が明確になります。そういった意味では、医師の働き方改革は今やっとスタート時点まで来たところであり、管理すべき内容をモニタリングできる体制を構築し、今後もPDCAサイクルを回し続けることが必要です。

1 労務管理の目的と体制の構築

適切な労務管理とは、前節で把握できるようになった勤務時間・内容について、仕組みを構築し、勤務実態に近い労務データ管理を行うことといえます。さらに、各種労働関連法を順守した働き方を実現することを目的に、適切な労務管理に基づき、医師と所属長（診療科長等）に対し、現在の労務状況についての確かなフィードバック・アナウンスを行います。

（1）労務管理責任者の配置

本院では、診療科の所属医師の労務管理について、診療科に1名「労務管理責任者」を配置することとし、診療科内の時間管理、人事部門、所属長、所属医師との連携を行う調整役としての役割を担ってもらっています。所属長は診療がメインでない場合や診療科そのものの人数が多い場合には、各々の医師の働き方について把握できていないこともありました。労務管理責任者は医局長級の医師に依頼しており、連携がスムーズになりました。また労務管理は今までに実施していない業務であり、医師への業務負担も増えることから、手当を創出し、責任をもって実施してもらえる設計としています。

具体的な業務は、

- ・ 勤務計画の確認
- ・ 残業・研鑽申請の確認・承認
- ・ 診療科医師の時間外労働時間の確認・調整（特に上限管理）
- ・ 人事部門からの定期報告による確認

があげられます。

（2）勤務計画の作成

大学病院調査研究報告書によると、医師の勤務計画について策定し稼働している、すでに作成はしていると回答した大学は12大学(14.8%)とのことでした。この点からも今まで医師の勤務予定をそもそも知っている者がいなかったこと、また人事部門を中心として勤務予定を計画的に管理することについてハードルに感じている方々が多いのではないのでしょうか。

今回の働き方改革対応において、「医療機関の医師の労働時間短縮の取組の評価に関するガイドライン【評価項目と評価基準】（令和4年4月 厚生労働省）」及び「医療機関の医師の労働時間短縮の取組の評価に関するガイドライン【評価項目と評価基準】解説集（公益社団法人日本医師会 医療機関勤務環境評価センター）」（以下、両方をあわせて「評価ガイドライン」という。）の評価項目2.1.1は「医師の適切な勤務計画の作成」となっており、項目番号49～55までの7つは条件を満たした計画で

あること、項目番号56は計画の確認方法を評価するものとなっています。評価項目は特例水準の医師が実施しなければならないものですが、労務管理の要素が網羅されているものであり、特例水準ではない医師に関しても年960時間以内の時間外労働時間に収めることを遵守するためにモニタリングを行う必要があるため、49～52の項目については、所属する全医師に対して行い、予定と実績の管理を実施することがよいと考えています。

図1：

公益社団法人日本医師会 医療機関勤務環境評価センター「医療機関の医師の労働時間短縮の取組の評価に関するガイドライン（評価項目と評価基準）解説集」

| 2 医師の労働時間短縮に向けた取組(プロセス) | |
|-------------------------|--|
| 2.1 医師の労働時間短縮に向けた取組の実施 | |
| 2.1.1 医師の適切な勤務計画の作成 | |
| 49 | 勤務計画の対象月の時間外・休日労働時間が上限を超えないように勤務計画が作成されている |
| 50 | 法定休日が確保された勤務計画が作成されている |
| 51 | 副業・兼業先の労働時間を含めた勤務計画が作成されている |
| 52 | 宿日直許可の有無による取扱いを踏まえた勤務計画が作成されている |
| 53 | 勤務間インターバルの確保が実施できるような勤務計画が作成されている |
| 54 | 代償休息を期限内に付与することができるような勤務計画が作成されている |
| 55 | 副業・兼業先までの移動時間を考慮し、休息の時間を配慮した勤務計画が作成されている |
| 56 | 作成された勤務計画について、事務の統括部署が主体となった体制でダブルチェックが実施されている |

(3) 勤務計画のダブルチェック体制構築

特例水準の医師に対しては特に、予定の段階で上記の評価項目が守られているか、といった部分を重点的に確認することが必要です。今まで予定については、日当直のシフト作成、医局派遣の副業・兼業先の調整などを医局長や管理者が行い、それを診療科で共有する、といった流れになっているところが多く、その情報が客観的なシステムで管理されていたかどうかはその医療機関によるところが多かったと思います。今回の勤務計画は、データとして残る形で予定を作成することが重要になり、多忙な医師にこういった事務的な業務を依頼しても難しいことが多いと考えられますので、勤怠管理を担当する事務部門の職員を新たに配置し、この対応を実施している医療機関も多くあります。また、医局秘書の方に予定入力などを担ってもらい、法規制や追加的健康確保措置の順守をスクリーニングすることを目的として、医師をフォローする体制構築を進めているところも見受けられます。

例① 診療科（秘書）が勤務計画、日当直当番表、副業・兼業先情報等を集約、入力、チェック（1回目） →人事部門がチェック（2回目）

例② 人事部門で勤務計画、日当直当番表、副業・兼業先情報等を集約、入力、チェック（1回目） →人事部門の別担当者がチェック（2回目）

また、Dr.JOY®での管理において、以下の項目と対応場所を提示し、確認内容を共通化するマニュアルも作成しています。

【Dr.JOY®を使用する場合の管理項目と確認画面】

| 管理項目 | Dr.JOY確認画面 |
|-------------------------------------|--|
| ①兼業時間数 | |
| ・ 兼業予定時間数 | 兼業・副業（兼業予定欄） |
| ・ 宿日直回数（許可の有無の確認含む） | 兼業・副業（兼業種別欄） |
| ・ 移動時間を踏まえた休息時間の確保 | 兼業・副業（詳細⇒移動時間欄） 勤務予定（所定時間欄） |
| ②時間外・休日労働上限時間 | |
| ・ 宿日直当番日（許可取得あり）の回数 | 勤務予定（所定時間欄） |
| ・ 宿日直当番日（許可取得なし）の回数 ※夜間シフトの診療科含む | 勤務予定（プリセット欄） ※夜間シフト（所定時間欄） |
| ・ 時間外及び長時間手術等を踏まえたシフト設定 | 勤務予定（所定時間欄） |
| ③法定休日の確保 | |
| ・ 法定休日確保（週1、又は月4回） | 勤務予定（区分欄⇒法定休日） |
| ④勤務間インターバルの確保 | |
| ・ 始業から24h以内に9h以上（兼業時間含む） | 勤務予定（未確保はアラート表示） （タイムライン） 兼業・副業（兼業予定欄） |
| ・ 始業から46h以内に18h以上（兼業時間含む） | 勤務予定（未確保はアラート表示） （タイムライン） 兼業・副業(兼業予定欄) |
| ⑤代償休息の確保 | |
| ・ 確保が生じた月の翌月末まで | 代償休息（対象者及び確保時間表示） 勤務予定（確保時間を設定） |

また、ダブルチェックを実施し、修正が生じた場合には、人事部門から診療科（秘書、必要に応じて当該医師または労務管理責任者）へ確認し、適切な勤務計画となるようにフィードバックと修正を依頼していく流れとしています。

なお、スケジュール的には、前月の20日あたりには計画ができている状況、その後25日あたりまでにダブルチェックを終了し、次月を迎えられることが望ましいと考えます。

(4) 時間外勤務時間の確認と面接指導の実施スケジュール

令和6（2024）年4月からの働き方改革において、新たに必須事項として始まるものが面接指導となります。大学病院調査研究報告書では、約35%程度の大学が体制検討中とのことでした。新たな取り組みであり、検討も進められていると思いますが、実際の勤怠管理のスケジュールと並行し、行っていく上での一つの例をご紹介します。

図2：「厚生労働省」面接指導の実施時期について

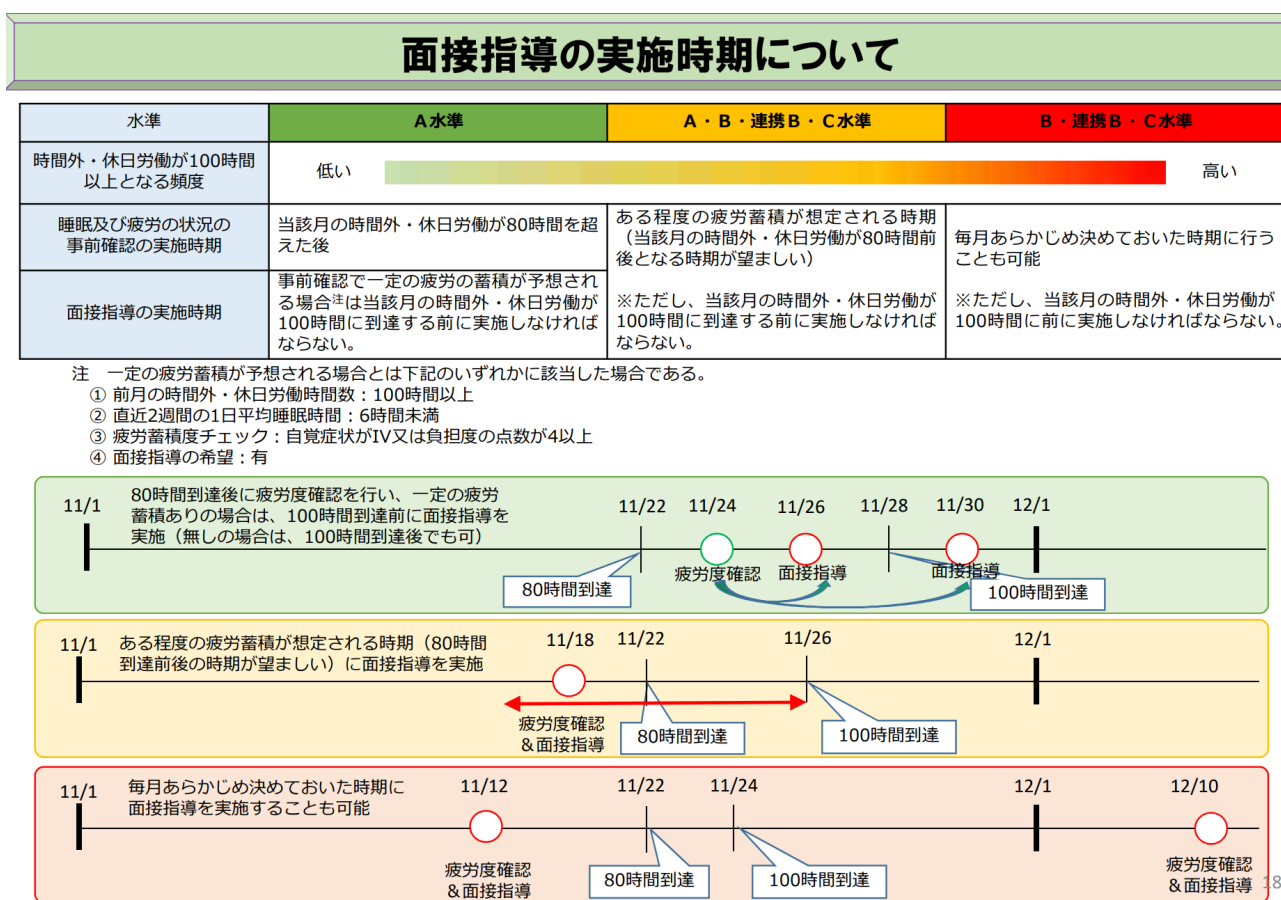

面接実施時期として、100時間を超える前までに行う必要があるということが肝となりますが、そのためにはその月の時間外労働時間がある程度予想がつく状況で把握をすることがポイントとなります。面接指導対象者の抽出やマッチングについては、Dr.JOY®においては、システム的に実施可能な仕様にもなっています。マッチングを人の手でを行う場合にも同様ですが、医師からの時間外申請、また所属長の確認・承認の実施が確実に行われ、数字、データとして確認が可能になることが前提のため、申請期限のルールを設け、徹底することが必須となります。

評価ガイドラインの評価項目26（少なくとも月に2回、各診療部門の長または勤務計画管理者が管理下にある医師の労働時間について、把握する仕組みがある）、35（月の時間外・休日労働が100時間

以上になる面接指導対象医師を月単位で把握する仕組みがある）、36（月の時間外・休日労働が100時間以上になる面接指導対象医師へ面接指導の案内や連絡が確実にできる体制がある）を網羅するスケジュールを考えると、月中旬（15日頃）に中締め日を設定し、医師に時間外申請を徹底してもらうこと、そして、その時点で40～50時間以上の時間外労働がある医師に対して、面接実施フローに乗せる、という運用が現実的と考えています（図3）。中締めめで対象医師を拾い上げることができれば、評価項目27の診療科医師へのフィードバックも可能ですし、その後の勤務調整も可能と思います。

また、対象人数にもよりますが、実際に面接指導が始まると、面接場所の確保といった環境面についても課題が出そうなのが想定されます。会議室の確保、割り振りなど、実務的な点についても配慮が必要です。

図3：時間外労働時間の確認と面接実施のスケジュールイメージ

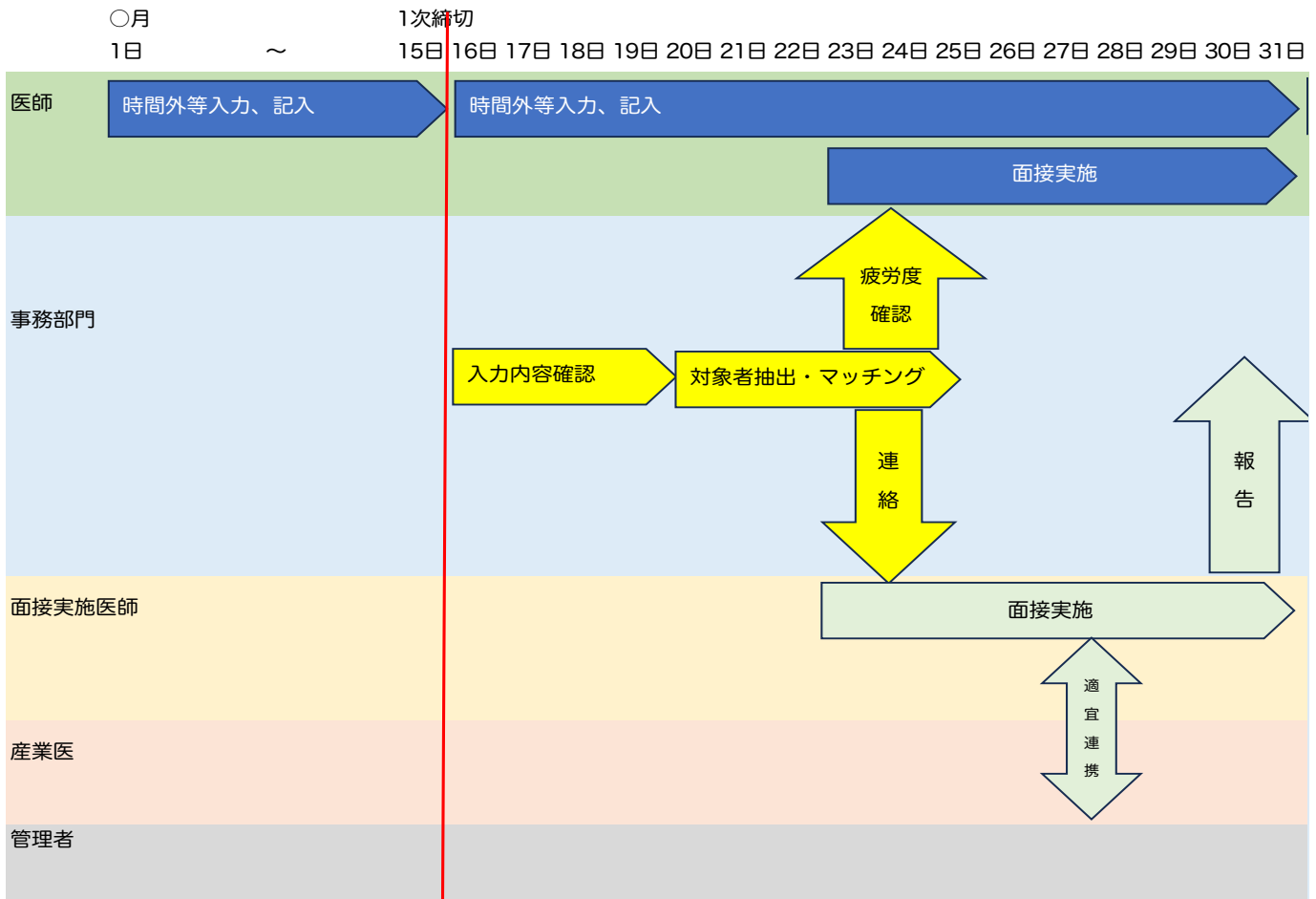

2 特例水準医師の働き方トライアル

特例水準医師の追加的健康確保措置については、これまでに実施したことのない働き方となるため、対象医師、診療科が絞られた状況で、連続勤務時間制限、勤務間インターバルについて、2つの診療科で1か月間トライアルを実施しました。28時間の連続勤務時間制限に該当するパターンである宿日直許

可のない宿直がある診療科の特例水準医師を対象に、実際に前日午前8時から出勤した場合、当直明け12時までに業務を終了できるのか、どの程度代償休息が発生する可能性があるのか、といった点を主に確認していくこととなりました。

1つ目の診療科においては、科内で宿日直許可のない宿直者は12時までに帰宅することを周知し、日中への引き継ぎを早めることや業務調整が行えたため、連続勤務時間制限への対応が可能という結果になりました。労務管理責任者のリーダーシップ、また医師本人も自分の勤務予定を意識することにより、行動変容がみられた例と言えます。

2つ目の診療科については、当直明けの帰宅が難しい場合が何日もあり、連続勤務時間制限を超えることによる代償休息が発生するケースがみられました。トライアル実施当時、代償休息の付与に関するルールについて検討している段階であったため、今後どういう形で付与することが可能なのか、システム的にどのように対応するのか、といった点を明確にしなければならないという課題があがりました。

3 追加的健康確保措置への対応

特例水準医師の連続勤務時間制限、勤務間インターバルについては、まず予定段階で超過していないか、確保可能かといった確認が必要となり、そもそも予定が組めない状況での診療科運営は難しくなってくるため、業務量の見直し、人員体制、病院内のフォロー体制などを根本的に検討していく必要があると考えます。

一方、代償休息については、予定通りに働けなかった際の事後措置であり、ルールの設定と確実な運用の実施が必要です。大学病院調査研究報告書でも、令和4（2022）年時点ではほぼすべての大学で検討中および定めていない、と回答されており、具体的にイメージできていなかったといえます。

（1）代償休息の考え方

厚生労働省からも解説やFAQなどで説明がされており、基本的には代償休息の付与は、できるだけ早い時期に所定労働時間中における時間休の取得や勤務間インターバルの延長を原則に行われることが想定されています（図4）。また、予定されたインターバルが9時間以上であった場合、その間に代償休息の対象となる労働が発生した際はその後の休息时间部分を充当することが可能（図5）とされており、さらに医師の健康確保の観点から積極的に推奨はされていませんが、インターバルがどうしても取れない場合には、所定労働時間外の休日に代償休息を充てることも可能です。

(図4：所定時間内に代償休息を付与する例)



図5：医師の働き方改革に関するFAQ（2023年6月7日ver.厚生労働省）より抜粋、説明図を作成



(2) ルール設定と運用

代償休息の取扱いについては、労使で話し合いを行い、院内でルールを明確化しておくことが望ましい、とされており、付与方法については法的な部分を踏まえた上で、ルールを設定し、それを運用することまでがセットで求められます。基本的には医師がどのパターンで休息をとるのかを選択できる形が望ましいと思いますが、勤怠管理システムとの連動も考え、優先順位を設け、複雑にならないフローで実施されることがよいと思います。

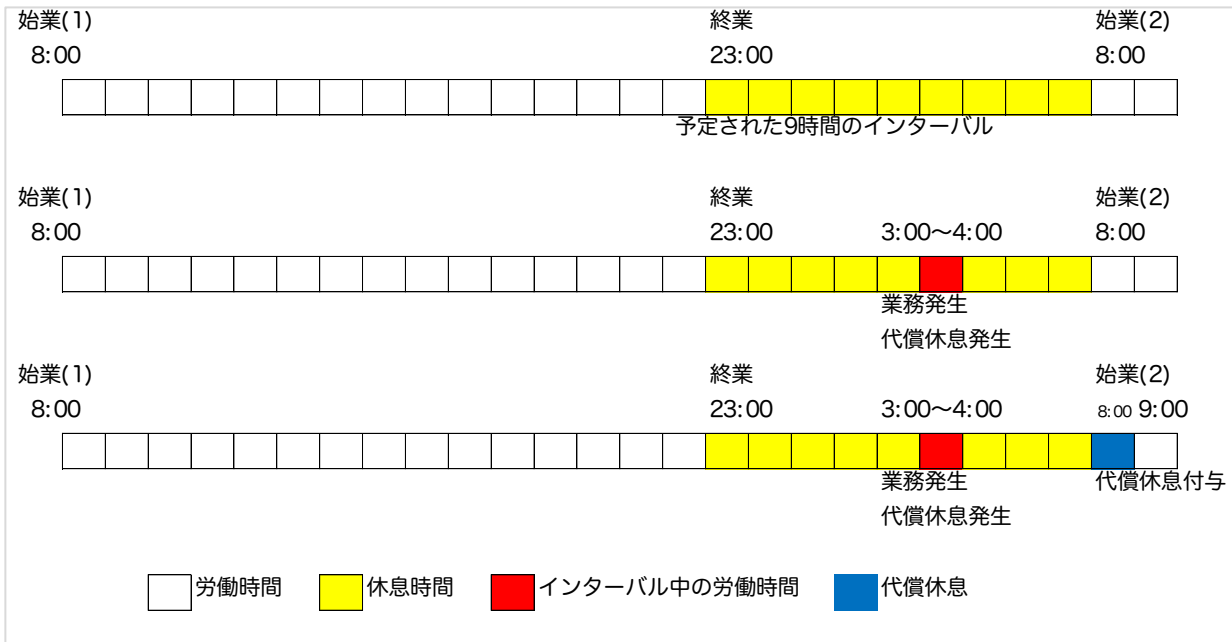
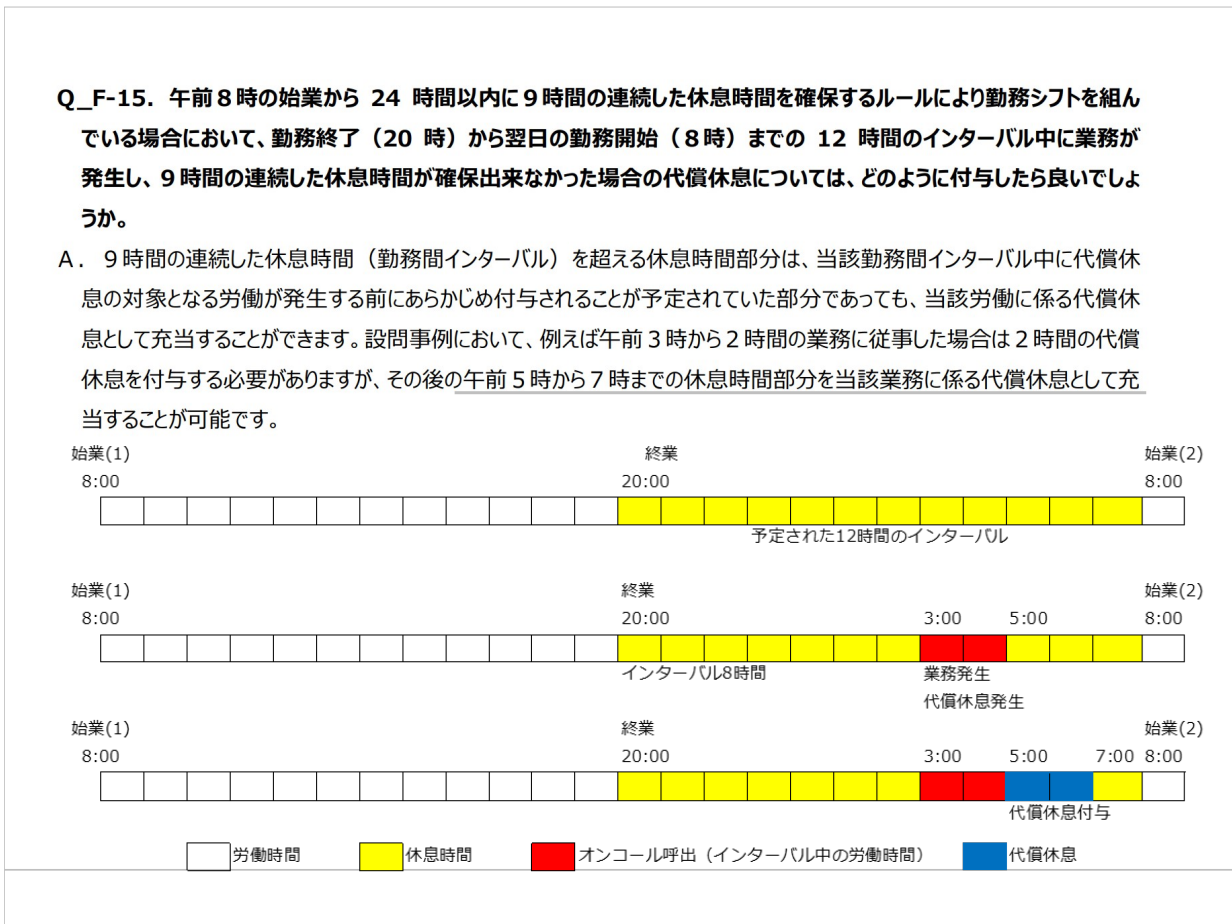
本院では、代償休息確保の優先順位としては、以下の図6に記載した①、②、③の順がよいのではないかと考えます。①の平日の夜間は、勤務間インターバルが確保9時間以上のインターバルが予定されている時間帯に発生した労働については、休息部分を代償休息として充当可能であり、インターバル中に消化したとすることを基本方針とするのがわかりやすいと考えています。

(図6：代償休息付与の優先順位の例)

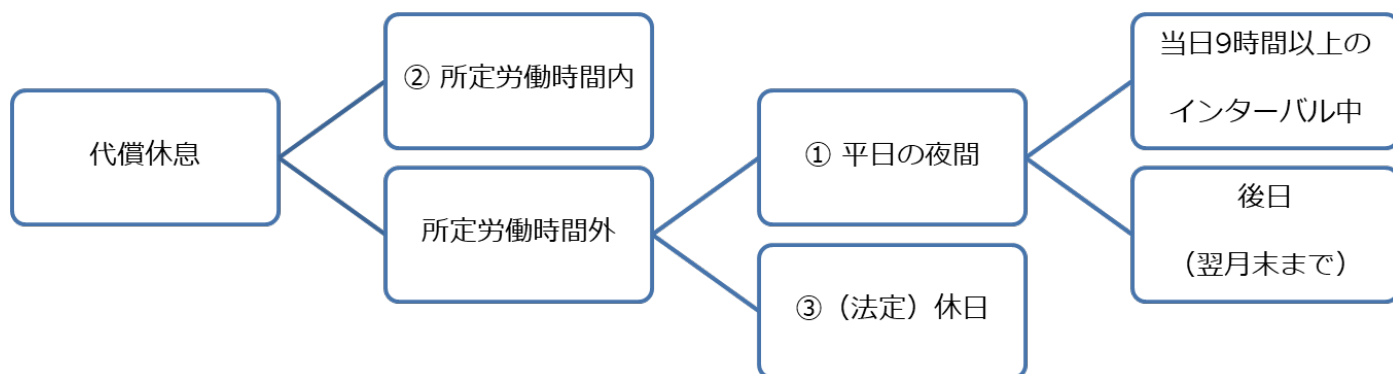

実際の本院での設定と運用については以下になります。

- ① 勤務間インターバルが確保できなかった場合は、「勤務間インターバル及び代償休息に関する規程」により、不足時間分の代償休息を翌月末までの早期に付与する。
- ② 把握方法は、Dr.JOY®「アラート管理」⇒「連続勤務 | 勤務間インターバル」より、B、連携B水準適用医師が一覧化されており、代償休息付与の必要時間数が表示され、履歴ボタンで「代償休息履歴画面」で履歴が確認できる。また、当該月末、翌月1週間前にアラートメールが送られる。(医師本人、診療科長、労務管理責任者(診療科)、総務課)
- ③ 総務課は、速やかに労務管理責任者に、確保するよう依頼する。
- ④ 労務管理責任者(診療科)は、当該医師に勤務時間外の勤務間インターバル幅の延長(無給)によりあらかじめ確保するものとする。なお、業務上やむを得ない場合は、本人の希望により勤務時間内の年次有給休暇(有給)、勤務時間外の休日(無給)、事前に勤務シフトに組み込むこと

によって確保されることを妨げないものとする。

⑤ 代償休息等は、30分単位で確保するものとする。

⑥ 秘書は、Dr.JOY®「勤務予定」に代償休息日時を登録する。（設定後に、Dr.JOY®「代償休息管理」から、代償休息必要時間数が削除される。）

（3）Dr.JOY勤怠システム上の留意事項

令和6（2024）年3月現在、勤務間インターバルについては、9時間連続で取得できない場合には代償休息が発生する仕様となっています。9時間以上のインターバルを予定していて、そのなかで確保できるケースであっても現在のDr.JOY®システムにおいては、代償休息が必要とみなされます。

また、翌月末までの消化についても、代償休息が残っていないかは人事部門での最終確認も必要となるでしょう。システムと連動できる状況が望ましいですが、うまく軌道に乗るまでは確認の起点を決め、実施できているかは全体的に確認しながら実施していきたいところです。

図表7：「一般社団法人 全国医学部長病院長会議」
大学病院における医師の働き方に関する調査研究報告書より調査結果集計 抜粋

Ⅲ. 調査結果集計

A. 病院調査結果

Ⅲ. 大学における医療人養成の在り方に関する調査研究 医師の働き方改革に関するアンケート調査

【調査対象】 会員81大学(国立42大学、公立8大学、私立31大学)

【調査期間】 2022年7月11日～2022年8月31日

2022年11月17日～2022年12月23日(追加調査)

【回答状況】 回答数:81大学

【回答状況】 回答数:81大学

1. 医師の働き方改革への取組状況について

1) 医師の勤務実態の現状把握について

(1) 滞在時間(大学に出勤している時間)の把握状況

| | 回答病院数 | 81 | 病院 |
|----------|-------|---------|----|
| ① できている | 76 | (93.8%) | |
| ② できていない | 5 | (6.2%) | |

「できている」を選んだ場合、全医師のうち把握している医師の割合

| | 回答病院数 | 76 | 病院 |
|---------------|-------|---------|----|
| ① 100%把握できている | 21 | (27.6%) | |
| ② 75%以上100%未満 | 41 | (53.9%) | |
| ③ 50%以上75%未満 | 12 | (15.8%) | |
| ④ 25%以上50%未満 | 2 | (2.6%) | |

(2) 医師の労働時間の把握状況

① 自院の労働時間について

| | 回答病院数 | 81 | 病院 |
|--------------------|-------|---------|----|
| ① 把握できている | 76 | (93.8%) | |
| ② 準備中(試行、作業中も含む) | 4 | (4.9%) | |
| ③ 把握できていない(検討中も含む) | 1 | (1.3%) | |

② 兼業・副業先の労働時間について

| | 回答病院数 | 81 | 病院 |
|--------------------|-------|---------|----|
| ① 把握できている | 51 | (63.0%) | |
| ② 準備中(試行、作業中も含む) | 27 | (33.3%) | |
| ③ 把握できていない(検討中も含む) | 3 | (3.7%) | |

2) 医師の勤務管理のためのシステムの導入状況について

① 勤務管理システムの導入状況

| | 回答病院数 | 81 | 病院 |
|---------------------------------|-------|---------|----|
| ① 既に導入し、稼働中である | 43 | (53.1%) | |
| ② 導入し、稼働に向けて試行中である | 9 | (11.1%) | |
| ③ 導入予定システムを決めて、院内の調整中である | 7 | (8.6%) | |
| ④ 管理システムの導入について検討中である | 10 | (12.3%) | |
| ⑤ 現稼働システムを今回の医師の働き方改革に向けて改修中である | 9 | (11.1%) | |
| ⑥ 厚労省作成中の管理システムの提供待ちである | 2 | (2.5%) | |
| ⑦ その他 | 1 | (1.2%) | |

②導入しているあるいは導入予定の勤務管理システム

| 勤務管理システム名 | 回答病院数 | 81 | 病院 |
|---------------------------|-------|---------|----|
| ①Dr. JOY勤怠管理システム | 23 | (28.4%) | |
| ②TimePro-VG | 7 | (8.6%) | |
| ③(株)ブルーリンクシステムズ社の就業管理システム | 3 | (3.7%) | |
| ④COMPANY就労 | 3 | (3.7%) | |
| ⑤その他 | 31 | (38.3%) | |
| ⑥未回答 | 14 | (17.3%) | |

3) 自院の宿日直許可の取得状況について

(1) 希望する宿日直個所の宿日直許可の取得状況

| 宿日直箇所が1箇所以上ある病院数 | 81 | 病院 |
|-----------------------|----|---------|
| ①希望する箇所の宿日直許可は得られている | 54 | (66.7%) |
| ②希望する箇所の宿日直許可は得られていない | 27 | (33.3%) |

4) 兼業・副業先の宿日直および夜勤の把握状況について

(1) 兼業・副業先の宿日直および夜勤の把握状況

| | 回答病院数 | 81 | 病院 |
|-------------------------|-------|---------|----|
| ① 本人の自己申告により、把握している | 57 | (70.4%) | |
| ② 兼業・副業先からの連絡により、把握している | 2 | (2.5%) | |
| ③ 上記1と2の両方の方法により、把握している | 8 | (9.9%) | |
| ④ その他の方法により、把握している | 4 | (4.9%) | |
| ⑤ 把握していない | 10 | (12.3%) | |

(2) 兼業・副業先の宿日直許可の取得状況の把握状況

| | 回答病院数 | 81 | 病院 |
|------------|-------|---------|----|
| ① 把握できている | 45 | (55.6%) | |
| ② 把握できていない | 36 | (44.4%) | |

「1 把握できている」を選んだ場合、宿日直許可を取得している病院数

| 回答校:42病院 | 取得状況を確認した病院数 | うち、取得していた病院数 | 確認病院の取得率 |
|----------|--------------|--------------|----------|
| | 4,414 | 1,666 | 37.70% |

(3) 宿日直許可を取得していない兼業・副業先への派遣についての検討状況(複数回答)

| | 回答病院数:81病院 |
|--|------------|
| ① 派遣について特に変更する予定はない | 19 (23.5%) |
| ② 派遣先は宿日直許可を取得している病院とすることなどを検討している | 14 (17.3%) |
| ③ 兼業先で夜勤した翌日に自院でのインターバルを取れるよう勤務体制の見直しを検討している | 17 (21.0%) |
| ④ その他 | 26 (32.1%) |
| ⑤ 検討していない | 20 (24.7%) |

5) 面接指導の対象者に対する面接指導実施体制の整備状況について

| | 回答病院数 | 80病院 |
|---|-------|---------|
| ① 面接指導対象医師が月単位で把握できる仕組みが出来ている | 14 | (17.5%) |
| ② 対象医師への面接指導の案内や連絡が確実に取れる体制が出来ている | 5 | (6.3%) |
| ③ 対象医師本人に加えて、所属長及びシフト管理者にも面接実施の連絡体制が出来ている | 7 | (8.8%) |
| ④ 対象医師に面接指導が実施され、病院長等の管理者に報告される体制が出来ている | 14 | (17.5%) |
| ⑤ 就業上の措置が必要となった場合、該当医師の所属長とシフト管理者に対し、管理者、労務管理責任者又は委任された者や部署より通知する体制が出来ている | 10 | (12.5%) |
| ⑥ 就業上の措置が必要となった場合、該当医師の勤務調整を事務部門、所属長又はシフト管理者が実施できる体制となっている | 3 | (3.8%) |
| ⑦ 面接指導実施体制の検討中である | 25 | (31.3%) |
| ⑧ 面接指導実施体制は出来ていない | 2 | (2.5%) |

6) 医師の勤務計画(宿日直、勤務間インターバル等)に関する検討状況について

| | 回答病院数 | 81病院 |
|--------------------------------|-------|---------|
| ① 医師の勤務計画はすでに策定して稼働している | 5 | (6.2%) |
| ② 医師の勤務計画はすでに作成し、稼働に向けた準備段階にある | 7 | (8.6%) |
| ③ 検討はしているが、具体的には動いていない | 58 | (71.6%) |
| ④ 厚労省等の具体的な情報提供を待っている状態 | 7 | (8.6%) |
| ⑤ 具体的な検討は行っていない | 4 | (4.9%) |

7) 代償休息の付与に関するルールについて

| | 回答病院数 | 81病院 |
|------------------|-------|---------|
| ① 定めている | 3 | (3.7%) |
| ② 現在、執行部等で検討中である | 35 | (43.2%) |
| ③ 定めていない | 43 | (53.1%) |

8) 医師労働時間短縮計画の進捗状況について

| | 回答病院数 | 81病院 |
|-------------|-------|---------|
| ① 既に作成済み | 8 | (9.9%) |
| ② 令和4年12月末 | 3 | (3.7%) |
| ③ 令和5年3月末 | 35 | (43.2%) |
| ④ 令和5年6月末 | 27 | (33.3%) |
| ⑤ 令和5年9月末 | 4 | (4.9%) |
| ⑥ 令和5年10月以降 | 1 | (1.2%) |
| ⑦ 未定・わからない | 3 | (3.7%) |

9) 特例水準対象医療機関の指定申請予定時期について

| | 回答病院数 | 81病院 |
|-------------|-------|---------|
| ① すでに申請済み | 0 | (0.0%) |
| ② 令和4年12月末 | 1 | (1.2%) |
| ③ 令和5年3月末 | 15 | (18.5%) |
| ④ 令和5年6月末 | 20 | (24.7%) |
| ⑤ 令和5年9月末 | 21 | (25.9%) |
| ⑥ 令和5年10月以降 | 19 | (23.5%) |
| ⑦ 未定・わからない | 5 | (6.2%) |

第 2 章

医師の働き方改革を 進めるための 病院全体での取組

第1節 医師の意識改革へのアプローチ

医師はこれまで、自己犠牲的に長時間の勤務を行い、診療、研究、教育もすべてを行ってきました。先輩医師からも徒弟制度のような形で、そのやり方をそのまま教わることで業務が成り立ってきたといえます。しかし今回の働き方改革では、今までのやり方では立ち行かず、まずは医師自身に働き方改革の目的と意義を理解してもらうことが最重要事項といえます。

1 意識改革の重要性

医師が、患者への責任と誠実さをもって業務にあたることはもちろん重要です。今までは長時間患者に寄り添い、勤務している医師が患者や他の医療職からも信頼を得ることが多かったように思います。しかし、今後は長時間労働ではない方法で信頼を得ながら医療の質を担保していかなければなりません。もちろんその医師や診療科にしかできない部分があるのは承知していますが、医師自身も「自分しかできない」「絶対自分でやらなければいけない」という意識を変えていく必要があります。必要なときに適切な指示やコミュニケーションを行うことにより、自診療科内、他の診療科や他職種と連携しながら、自分以外の人でもある程度までは任せられるような体制を構築していくことが求められます。

2 診療体制の検討と患者への周知

大学病院は多くの場合、専門的であり、高度な医療を提供することになります。内科、外科に限らず、複雑な症例も多くなり、治療方針の検討などもより慎重に行われていることと思います。今回の働き方改革を進めていく上で、まずは診療体制の検討は必須となります。今までは1人の主治医が責任をもって患者を診る主治医制を採用している病院が多かったですが、チーム制や複数主治医制へ体制を変更する診療科もありました。また、夜間・休日は宿日直として当番医を置いていることも多いと思います。しかしながら、チーム制となっても、また当番医がいる時間であっても、執刀医や担当医が術後当日の夜間に患者の様子が気になることから在院したり、休日に容態確認のために来院したり、といったこともいまだに日常的に行われているようです。患者が気になるという気持ちもわかりますし、今までの習慣を変えることに抵抗があることも理解はできますが、業務を一人で抱え込まない体制を作るためのチーム制であったり、休日を確保するための当番制であるといえます。病院からも患者への説明として、当番医への理解や病状説明を平日の時間内に行うといった点を盛り込んだ掲示をし、医師にも患者へそのように説明してよいことや医師自身にも理解してもらうように周知を進めています。また情報共有などについては、滞りなく進められるように、情報をカルテにオンタイムで記載することやクリニカルパスの使用により診療方針の標準化を図っていくことも必要です。



患者さんへのご説明や相談対応などは 平日の下記時間内で

病状や手術・治療のご説明やご相談は、原則として、
平日9時00分～16時45分に行います。



土日・祝日・夜間は主治医ではなく 当番医が担当します

土日・祝日・夜間は、当直・当番医が主治医に変わって対応します。
主治医と連携しながら適切な診療を行いますので、ご安心ください。

図8：本院における患者向け説明掲示物より抜粋

3 医師への働き方改革への理解促進のための実施内容

働き方改革を進める上では、まず医師個人に自身の働き方について知ってもらうこと、今後どういった働き方をすることが求められるのかについて、理解してもらうことが重要となるため、情報発信を都度行ってきました。身近なものでは「働き方だより」と題し、医師の働き方改革への取組みに特化した刊行物を隔日で発行し、所属医局への配布、食堂の各テーブルに貼付したりしました。

また、労務管理に関する法律や原理原則と自院におけるルールがどのようになっているか、令和6（2024）年4月から特例水準の医師においては、追加的健康確保措置が義務となるため、その際にどう変化するのか、についても医師へ理解しやすい形での研修も行いました。

今後も労務関連の法規制や政策動向、医師の働き方改革の最新情報については、定期的な情報発信や講義・研修等によるキャッチアップの機会を提供し、医師がいつでも確認が可能であり、継続的に理解を促す機会を設けていく必要もあると考えられます。

第2節 会議体の実施方法の見直しと再検討

病院内の業務改善や整理を行う際に、いわゆる間接的な業務である会議や委員会、カンファレンスの実施の仕方を見直すことは、患者診療に関わる業務よりも本来はや実施しやすいと考えられますが、大学病院では、治療方針の決定や教育的な側面からカンファレンスや回診が頻繁に開催されていて、それが慣習となっている場合もあると思います。

働き方改革をきっかけに、これらの実施方法の見直しを行うことで、目的の再確認、効果的な実施方法を再構築する機会としていただきたいと思います。

1 診療科への調査の実施

働き方改革について、ヒアリングを実施すると、多くの若手医師から必ずといっていいほど、「時間外のカンファレンスが多すぎる」「1日に複数回、回診を行っており多すぎる」「時間外・休日の回診の方法を見直すべきである」という意見が出てきます。また、COVID-19対応でオンラインでの実施環境ができ、オンライン参加も可能となっていました。対面での実施へ戻っているといた意見もありました。今回の働き方改革では、勤務時間や当番の時以外はきちんと休息をとり、当直明けは帰宅して病院へ滞在しないといった物理的な制限が生じます。

大学病院は診療科の横のつながりが少し薄い風潮がありますので、他診療科でうまくいっている取組みを長時間勤務になりやすい診療科を中心に、広げていくことも重要と考え、本院におけるカンファレンス、回診に関する調査を行いました。調査項目は以下とし、オンラインで回答を依頼しました。

医師の働き方改革に関連する調査

2024年4月からの医師の時間外労働の上限規制が適応されます。医師の皆さんからもいろいろと労働時間短縮についてのご意見をいただいています。病院としても無駄な業務や今までの慣習などで変わることができなかった部分について、効率化や業務改善を実施していきたいと考えています。診療科ごとの特性もありますが、病院としての方針も定めながら、進めていきたいと思っています。

今までに実施してきたアンケートなどで、チーム制の推進やカンファレンスの改善に余地があるといったご意見をいただきました。

この調査では、現在の貴科の診療体制とカンファレンス、回診などの現状にご回答いただき、効率化・改善のきっかけとしたいと考えています。ご協力をお願いいたします。

回答者情報

1 診療科名 (必須)

こちらに記入ください。

回答欄

2 回答者名 (必須)

カンファレンスについて

3 現在の貴科のカンファレンスについて、頻度や所要時間の見直しは可能と考えていますか。(必須)

をクリックすると
 が表示されます。

- 見直しが可能
 見直しが難しい

4 貴科で実施しているカンファレンスの種類、頻度、時間、参加者を記載してください。(必須)

例) 種類例: 朝orタカンファ、手術カンファ・他職種カンファ等

参加者例: 全医師、全医師ただし当直明けの医師を除く、病棟担当医のみ等

こちらの表にご記入
ください。

| 種類 | 頻度 | 時間 | 参加者 |
|----------|----|---------------|-----|
| 例) 朝カンファ | 毎日 | (時間内・時間外) 1時間 | 全医師 |
| | | (時間内・時間外) | |
| | | (時間内・時間外) | |
| | | (時間内・時間外) | |
| | | (時間内・時間外) | |
| | | (時間内・時間外) | |

5 カンファレンスの実施方法 (必須)

※大学の方針として、オンラインでの実施の場合はMicrosoft Teamsを利用することになっています。

- 対面のみ
 オンライン
 対面とオンラインを併用

6 現在「対面」のみで実施している場合、今後オンラインでの実施を検討していますか。(必須)

- 検討している
 検討していない

7 時間外労働時間削減のため、カンファレンスの実施に際して工夫していることなどがあればご教示ください。

こちらに記入ください。

回診について

8 現在の貴科の回診について、頻度や所要時間の見直しは可能と考えていますか。(必須) 見直しが可能 見直しが難しい

9 現在、診療科の医師全員で実施する回診がありますか。(必須) ある ない

10 貴科で平日に実施している回診の種類、頻度、時間、参加者について教えてください。(必須)

例) 種類例：総回診、処置回診、朝回診、夕回診 等
 例) 参加者例：全医師、全医師ただし当直明けの医師を除く、病棟担当医〇名等

こちらの表にご記入ください。

| 種類 | 頻度 | 時間 | 参加者 |
|---------|----|---------------|-------|
| 例) 処置回診 | 毎日 | (時間内・時間外) 3時間 | 病棟医2名 |
| | | (時間内・時間外) | |
| | | (時間内・時間外) | |
| | | (時間内・時間外) | |
| | | (時間内・時間外) | |

11 夜間や休日に回診がありますか？(必須) ある ない

12 貴科で夜間・休日に実施している回診の種類、頻度、時間、参加者について教えてください。(必須)

こちらの表にご記入ください。

| 種類 | いつ | 時間 | 参加者 |
|---------|----|-----|--------------|
| 例) 休日回診 | 朝 | 1時間 | 当直医同士の引継ぎで2名 |
| | | | |
| | | | |

図9：カンファレンス、回診に関する調査（実施サンプル）

2 効果的な方法の検討・実施

(1) カンファレンス調査結果

●診療科中32診療科から回答があり、カンファレンスについては、見直し可能と答えたのは10診療科、難しいと答えたのは19診療科、3診療科は回答なしとなりました。

具体的なカンファレンス名として142の回答があり、開催時間については、以下のような回答が得られ、外科系診療科の時間外での開催が多くなっていることもわかりました。日中は手術・処置などがあり、時間外となってしまうことも理解されますが、可能であれば極力時間内での開催を検討してもらうように伝えています。また実施頻度、所要時間については、毎日実施されているものや1時間以上行われているものについて、検討の余地があると考え、まずは1時間以内で完結する形を検討できないかをフィードバックしています。

「今までは手術終了まで待って全員で症例検討を行っていたが、開始時間はずらさずに始めるようにした」診療科や「なるべく日勤の時間内に行うように変更した」といった意見もあり、実際の変化も徐々に見られてきています。

【カンファレンス開催時間帯】 ※赤塗が検討の余地があると考えられるもの

| 診療科 | 時間内開催 | 時間外開催 | どちらとも いない |
|-----|-------|-------|--------------|
| 内科系 | 45 | 11 | 3 |
| 外科系 | 27 | 46 | 6 |
| その他 | 2 | 1 | 1 |

【カンファレンス所要時間】 ※赤塗が検討の余地があると考えられるもの

| | 30分まで | 30分から1 時間まで | 1時間以上 2時間まで | 2時間以上 | 記載なし |
|--------------|-------|----------------|----------------|-------|------|
| カンファ レンス数 | 26 | 58 | 10 | 25 | 23 |

【カンファレンス実施頻度】 ※赤塗が検討の余地があると考えられるもの

| | 毎日 平日は毎日 | 週2～4回 | 週1回 | 隔週1回 月1回 2か月に1回 | 必要時・ 適宜 |
|--------------|-------------|-------|-----|-----------------------|------------|
| カンファ レンス数 | 20 | 14 | 76 | 29 | 3 |

(2) 回診調査結果

回診に関しては、見直しが可能と答えたのは7診療科、難しいと答えたのは25診療科でした。また、12診療科が医師全員で実施する回診があると回答しました。回診の時間としては、時間外開催が2診療科、頻度については、ほぼ同じメンバーで1日のうちに朝・夕の2回開催していると回答した診療科が7つありました。

また回診の種類もいくつかあり、名称も診療科によって異なるケースがあります。目的と必要な人員、カンファレンスとの機能の明確化をまず行うことで整理可能な部分があるのではないかと考えられる点と、所要時間が長いものについて、まずは短縮することを検討するようにフィードバックを実施しました。情報の共有や連携といった部分をうまく補うことが可能であるということが理解されれば、改善につながっていくとも考えられます。総回診等の改善については、教授や診療科長といった診療科をまとめる立場の方々の意識改革も重要なポイントといえるため、病院からのメッセージとして検討の依頼をする必要もあるかもしれません。

【回診の種類と時間①】 ※赤塗が検討の余地があると考えられるもの

| 毎日1回 | 30分まで | 30分から 1時間まで | 1時間以上 | 記載なし | 計 |
|------------------------|-------|----------------|-------|------|----|
| 処置回診 朝or夕回診 病棟回診 | 4 | 9 | 6 | 3 | 22 |

【回診の種類と時間②】 ※赤塗が検討の余地があると考えられるもの

| 週1回 | 30分まで | 30分から 1時間まで | 2時間以上 | 記載なし | 計 |
|---------------------|-------|----------------|-------|------|----|
| 総回診 教授回診 科長回診 | 3 | 3 | 2 | 3 | 11 |

(3) 改善事例

外科系診療科において、平日朝に手術前に対面でカンファレンスを実施していましたが、オンラインで開催することにより、それぞれ自身のその日の業務に移りやすい場所から参加することができ、移動の時間などがなくなり、業務がしやすくなったとのことでした。

また、別の外科系診療科においては、土日に担当の患者の状態確認のために出勤し、休日回診に参加することがありましたが、web上で状態把握ができるように仕組みを作り、休日出勤を減少させることができました。カンファレンス、会議などはオンラインでの開催が可能になり、移動等の時間の減少など、かなり便利になりました。診療に関する内容については、電子カルテの院外からの閲覧等、いまだにハードルが高いとされ、整備ができていない病院が多いですが、来院せずとも状況が把握できる環境を作っていくことは医師の働き方に関しては確実にメリットがあると考えられ、整備が求められていくと考えられます。

第3節 医師確保のための取組

働き方改革の推進については、地域医療構想の実現、医師偏在対策の「三位一体」で進めていくことが掲げられています。働き方改革は法整備により、開始時期が令和6（2024）年4月と明確に定められたことから、各医療機関での対応が進められてきました。

労働時間の短縮は医師個人の意識改革や時間管理の徹底、タスク・シフト/シェア等で変化がみられる部分も多くありますが、現在でも人員が確保できていないと考えられる診療科においては、医師確保が喫緊の課題となります。

1 政策的課題と自院の課題

医師偏在の解消に向けては、都道府県が策定する医師確保計画により目標医師数やそれを達成するための施策が提示されています。大学病院は、①医師等の育成のための教育機関、②新しい医療技術の研究・開発を行う研究機関、③高度の医療を提供する地域の中核的医療機関として、役割を果たすことが求められていますが、地域、医療圏の特性や近隣の医療機関の行っている診療などにより、①～③については、どのようなバランスをとるかは各大学病院で異なってくるでしょう。また医局機能として、連携病院への医師の派遣も重要な要素となってきます。働き方改革対応において、やはり人員確保でしか改善がみられないと考えられるケースもあり、そのためには柔軟な雇用形態の活用、地域医療を担う若手医師の採用・教育、県内・医療圏単位における医療機能の集約、といった点を検討する必要があります。

2 報酬面を考慮した雇用の内製化の実施

今回の法規制においては時間外・休日労働時間に制限がかかるため、特定の医師への負荷で成り立っていた診療体制については不足する労働力を補う必要があります。それを大学病院所属の医師間で補えばよいですが、難しいケースもあると思います。本院は報酬面を交渉・整備することで大学院生となっている医師の労働力を確保しました。

大学病院の医師の給与は民間病院等と比較して低めであり、今も副業・兼業（アルバイト）で生計を立てている医師が多いことは事実です。医師の働き方改革においては、医師派遣体制の縮小の懸念もされていますが、実際には医局員の収入面の担保としての副業・兼業先の提供の意味もあり、大学病院の医師も副業・兼業先医療機関での勤務がなくなると、生活に困る現状があることは否めません。

本院の大学院生は現在、収入確保のため外部の医療機関へ副業・兼業（アルバイト）に行っていますが、大学病院でアルバイトをしても外部でもらえる金額より低いため、現状の報酬額では大学病院で働くことは難しいとのことでした。報酬面の希望が叶わないことだけで大学病院内に必要な労働力が外部へ流れていることはもったいないと考えられたため、大学病院内の規定の変更による報酬額の見直しを実施し、病院幹部層の承認を得ることにより、報酬の増額、雇用の内製化の実施に至りました。

(1) リクルート活動の現状

大学病院において、専攻医のリクルート活動は各診療科に任されている現状がありました。しかし、診療科によっては多忙であり、そういった活動に十分な時間を割けられないという状況があることも今回ヒアリング等から判明しました。近年は多くの情報に触れる機会があり、医師の働き方の多様性や選択肢も増えています。「給与が低く、労働条件的にも過酷である」といったイメージにより、大学病院への就職が敬遠されているのではないかと、という意見も上級医からは発せられ、同県内においても実際に医師が集まっているのは働きやすい医療機関が人気を得ているとのことでした。県内での偏在については、医療機能の集約、再編などが中長期的には必要となりますが、現時点で大学病院が実施すべき点は、働きやすい環境を整え、持続可能な方法で人材を確保するためのアクションを行うことです。「今年は入局者がいなかった」という状況では、在籍している医師の働き方もなかなか改善につながっていきません。

令和5年12月19日の千葉県医療審議会地域医療対策部会の資料 ([11siryo1-2.pdf \(chiba.lg.jp\)](#)) において、現在千葉県では臨床研修を開始する医師の数は増加傾向にあり、県内の医師確保の観点からも適切な定員を設定し管理していく方針としていますが、臨床研修修了者数よりも専攻医採用数が少ない点について懸念が示されており、県内で専攻医を確保していくことが重要と記載されています。

(2) 専攻医確保に向けた新たな取組

働き方改革を進め、専攻医に関する課題を整理していくと、病院全体として取り組むべき内容が明らかになりました。専攻医のプログラムや毎年の採用数・人員数などの把握などは部門として管理していく必要があること、広報活動も診療科のみに任せるのではなく、組織的にフォローしていくこと、県との連携に関しても組織的に関わり情報の整理をすること、それらの整備のためにまずワーキンググループを設置し、今後の体制も含め、検討していくこととなりました。

また、現状、専攻医の雇用期間を「任期を1年」としていることもあり、研修プログラムにおける十分な経験を積むことができる十分な期間であるかどうかも含めた検討や、それに引き続く雇用条件の見直しが必要と考え、整理をしています。

この節の冒頭にも記載しましたが、医師の地域偏在・診療科偏在を解消するためには地域医療構想を進めることも必要であり、現場の医師も、医療機関の機能分化・連携や、医療機能の集約について意見を持っています。大学病院内で人員不足である一方で、地域の医療機関への派遣も続けなくてはならず、医局員の引き上げも難しい点、また給与面で大学病院所属の医師も副業・兼業として勤務を行わなくてはならない点など、大学病院を取り巻く多くの課題が存在しています。

医師の雇用の流動性、医療機関の統合等の議論については、地域の特性もおおいにあると思いますが、

都道府県を中心に大学病院も医師派遣をする側として、主体的に医療機能について検討する場に参画し、音頭をとる必要があるように思います。

第 3 章

診療科による 具体的な労働時間短縮の 取組報告

第1節 心臓血管外科の取組

心臓血管外科は診療科の特性上、緊急度が高い疾患に対応する必要があり、長時間の手術も多いです。また、心臓血管外科の専門医が少ない現状（専攻医認定機構による専門医数：2023年4月現在2,557名）であり、マンパワー不足は否定できず、長時間労働になりやすい傾向があります。よって、心臓血管外科医師の労働時間短縮については、どの大学病院においてもある程度は共通した課題と対応があると考えます。

1 術後管理のタスク・シフト/シェアに向けた取組

（1）院内における実施目的と効果の認識合わせ

長時間にわたる手術があり、またその翌日も勤務や手術が予定されている場合、外科医にとっては、手術当日の術後管理の業務を分担できることは労働時間が短縮する大きな要素となります。高度な外科手術後は集中治療室での管理となる場合も多く、クローズドICU（専任の集中治療医を中心にして、他科連携・多職種連携による集学的治療を行うタイプの集中治療室）を期待する声が外科医へのヒアリングにおいては多く出ています。日本胸部外科学会からの要望としても提示されており、外科医視点で働き方改革を進める中では有用と考えられています。

院内の医師間でのタスク・シフト/シェアを進めるにあたっては、その病院の集中治療医の数等も大きく関係すると思いますので、実施目的と効果の認識合わせがまず重要となってきます。想定されるパターンとしては、診療科としてはICU管理をお願いしたいが、ICU側が難しいと考える場合、またはその逆でICU側は実施してもよいと考えているが、診療科側がすべてをお任せすることに踏み切れない場合があると考えられます。完全なクローズドICUとする体制へは少し時間がかかるかもしれませんが、自院で持続可能と考えられる体制に少しずつでも近づけるように話し合いを行うこと、役割分担の適正化を図ることが有用です。

（2）実際の取組と現状の紹介

現在、クローズドICUとして術後管理を依頼する取組の実施中となりますが、進められてきた内容をご紹介します。まずきっかけとしては、「心臓血管外科のICU入室患者の術後管理を集中治療部の医師へ依頼できないか」ということを心臓血管外科医師から集中治療部の医師に依頼し、前向きに検討されることとなりました。実際の患者診療については、集中治療部の医師に心臓血管外科の医師の診療方針（考え方、基準など）を伝える機会（心臓血管外科のICU患者カンファレンスに参加してもらう、シャドーイング等）を設け、コミュニケーション、相互理解を図りました。心臓血管外科の術後管理は、心臓血管外科を学ぶ専攻医であっても実施できる内容のため、一定の経験、知識があれば診療の質の担保は問題ないと考えており、現在は複雑な症例の移行を目指しています。

図10：令和4年8月29日「医師の働き方改革」に対する胸部外科関連4学会からの要望書より抜粋

Closed ICUの充実がもたらす心臓外科医の働き方改革

小児心臓外科医が術後管理にかける（勤務時間の）割合

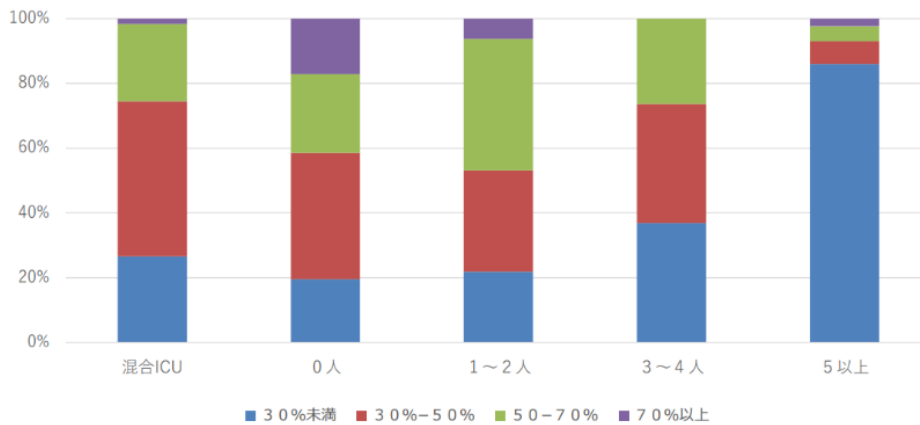

PICU専従医数が5名以上の施設では、明らかに外科医の術後管理に関わるエフォートが減る

日本小児循環器学会 次世代小児心臓外科医育成のためのアンケート調査（2018年6月）

2 医師の労働時間削減における特定行為研修修了者の役割と取組

特定行為とは、診療の補助であり、実践的な理解力、思考力及び判断力並びに高度かつ専門的な知識及び技能が特に必要とされる38行為21区分を指します。その研修を修了した看護師は、手順書に基づき行為を行うことができ、タイムリーにケアを行うことが可能になるため、医師の業務負担の軽減にも資する取組であるとされています。

（1）特定行為実施に関する現状と課題

現在までに徐々に特定行為研修を修了した看護師も増えてきていますが、医師側からの意見、また修了者自身からもうまく活動ができていないという声が聞かれることも多いです。実際に厚生労働省や看護協会からも活動支援については課題として挙がっており、大学病院においても、うまく進んでいるところとそうでないところがあるのではないのでしょうか。

医師側としては、手術等の医師のみにはしかできない業務に注力するためには、周術期管理を中心とした業務についてのタスクシフティングの期待が大きくなっています。2018年度に実施された「外科領域におけるタスクシフティングの実施状況と課題に関する研究」において、医師へアンケート調査を実施し、タスクシフト状況についての確認がされていますが、術後行為に該当する医療行為の症例（中心静脈カテーテルの抜去、創部ドレーンの抜去、橈骨動脈ラインの確保、気管カニューレの交換、心嚢ドレーン・腹腔ドレーン・胸腔ドレーンの抜去等）に対して、医師がほぼ実施しており、タスクシフト5%未満という結果が出ており、まだまだシフトの余地が大きいことが示され、術後管理に関する医療行為（特定行為を含む）については、多くの労働時間を手術の実施が占める外科医の労働時間短縮のために医師以外のメディカルスタッフへタスクシフトすることが望ましいと結論づけています。

図11：「厚生労働省」特定行為研修制度の現状と今後の方向性スライドより抜粋

https://www.nurse.or.jp/nursing/assets/tokuteikenshu/tokutei_katsuyo/symposium/poi2022.pdf

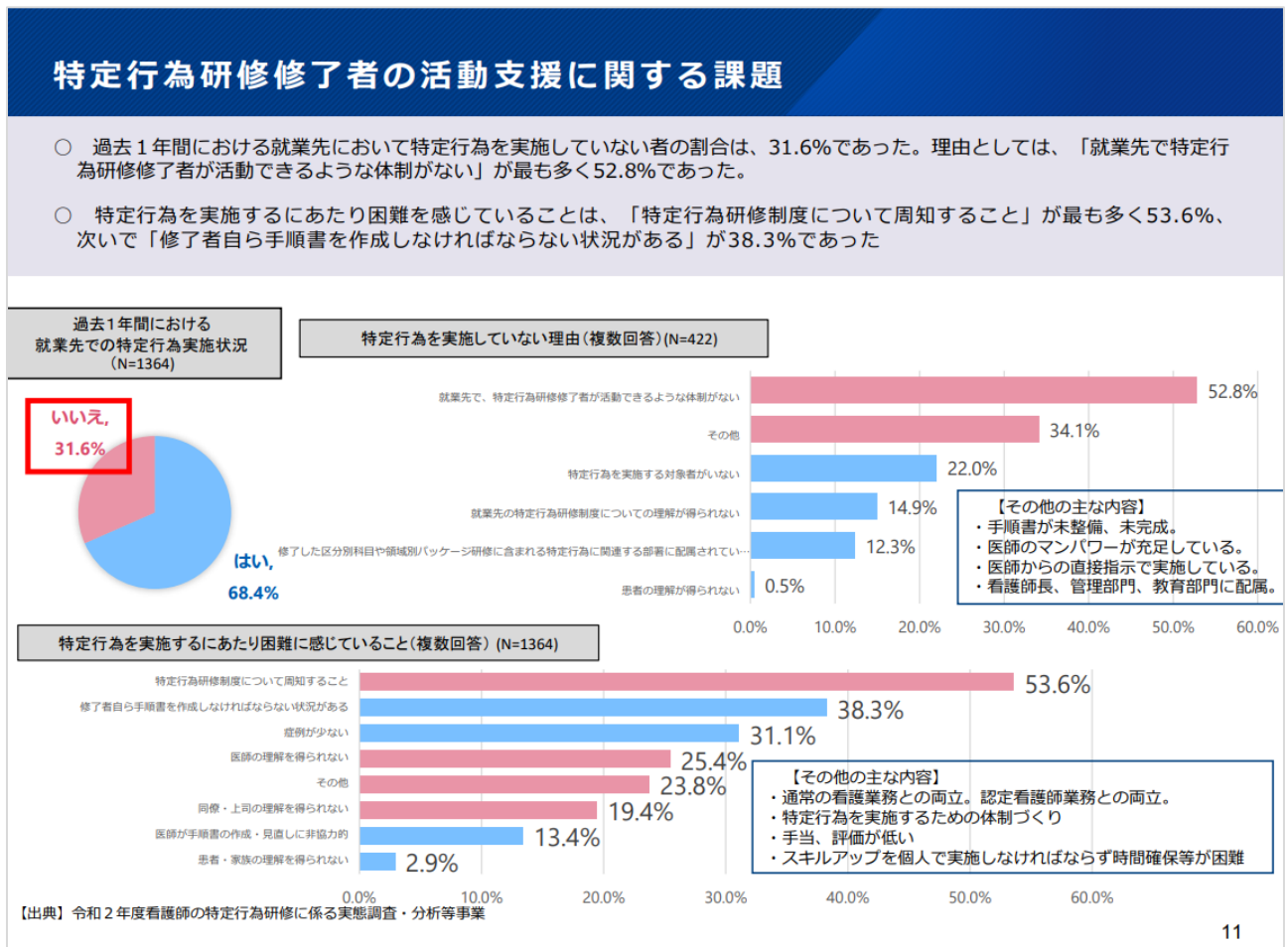

(2) 特定行為研修修了看護師に期待する内容

今回、医師の労働時間短縮を進める上で、実際に心臓血管外科の医師にヒアリングを行いました。特定行為研修修了看護師に期待している内容としては、前述の研究結果と同様に病棟での術後管理に関する医療行為があがりました。具体的に医師の業務量が減るであろうと考えられる内容は、希望が大きい順に①心嚢ドレーン管理関連業務、②動脈血液ガス分析関連業務、③呼吸器（気道確保に係るもの）関連業務、④胸腔ドレーン管理関連業務、⑤創部ドレーン管理関連業務、⑥呼吸器（長期呼吸療法に係るもの）関連業務、であり、さらに進んだ先には、血糖コントロールに係る薬剤投与関連業務という回答でした。

具体的な現在の病棟担当医師のスケジュールは、以下となり、どの部分に介入が可能で、効果があるのかについて、整理しました。

- ・ 2名の病棟担当医師を配置し、昼までに必要な処置を行いながら回診を実施
- ↓
- ・ 昼すぎより、午前中に行った検査（レントゲン、採血等）の確認後に指示出しを行う
- ↓
- ・ 当直者へ引き継ぎ（16:30ごろに申し送り開始を目指す）

回診時に行っている処置や指示だしに関して、特定行為研修修了者に実施してもらえることにより、

回診が早く終了し、病棟医の業務が圧縮でき、時間外労働の減少が期待できるとのことでした。また、平日日中に特定行為修了者が配置されていることが重要となる点を強調されていました。

(3) 院内の体制づくり

上記ヒアリングを実施した時点では、本院内で手順書の承認や管理体制がまだ確立されておらず、心臓血管外科の医師も病棟に配置されている特定行為を修了した看護師についても、どのように進めていくのかについて、手探りの状況でした。ヒアリングでは「手順書などは厚労省等のものを参考にしてはいるものの、病院がどの程度まで求めているのか、具体的にどこまで定める必要があるのか、等の基準が不明である」、「研修修了者がどうすれば自立して行為を実施できる状態となるのかがわからない」、「包括指示の記載方法、行為の実施後の記録方法などのルールが決まっていない」といった意見が出ていました。そのような状況の中で、院内でも体制整備の重要性は理解されていたため、「看護師特定行為等管理委員会」が立ち上がり、現場から挙がっている声への対応、教育担当部署との連携、継続した特定行為研修修了者の活動の担保のための整備を行うための正式な体制が院内で少しずつ作られていきました。

(4) 病棟における活動の構築過程と効果的な連携

心臓血管外科の該当病棟においては、当初3名の特定行為修了者が配置されており、院内の状況より先んじて、医師が移行したい行為の手順書の素案の作成に着手していました。心臓血管外科側も科内に特定行為を担当する医師を設け、コミュニケーションを密に取りながら、内容の整備をしていきました。

委員会が立ち上がると、準備していた手順書・フローチャートを提出し素早く承認を得ることができたため、

- 採血困難者に対する大腿静脈採血
- ドレーン類の抜去
- 中心静脈カテーテルの抜去
- ペースメーカーの閾値確認、設定変更

に関しては、特定行為修了者が実際の処置や業務を行える状況となりました。

また、看護部門の協力もあり、3名であった特定行為修了者が4名に増員され、日々の勤務調整が行われる体制も構築されました。必ず平日日勤帯に特定行為修了者が1名は勤務する体制となっており、毎日病棟担当医師と一緒に回診をすることにより、医師の業務削減（回診内の処置が看護師へ移行できることにより、今までは昼すぎに検査結果を確認していたが、前倒して午前中に必要なアセスメントができるようになり、夕方の業務時間外に残る業務が減少）につながっています。

(5) さらなる活用に向けた課題

手順書の作成基準として、診療科特有のものでなく標準化できる行為については、委員会の方針として共通化していくことを進めており、血糖コントロール（高血糖患者に対するインスリンスケールの調整）や呼吸器関連業務（陰圧閉鎖療法の実施・交換、気管切開患者のカニューレ交換等）などは主管診療科の協力を得ながら作成することとなっています。この場合、院内で期限や責任者を定め、滞ることがないように進捗を確認していく必要があるといえます。また、集中治療部門に配置されている特定行為修了者にも期待される業務がありますが、集中治療室に入る患者の該当診療科が多岐にわたるため、各診療科との業務整理、手順書のすり合わせ等が追いついておらず、進んでいない現状があります。こちらも統括部署を決め、体制を含めて、進めていくことが求められます。

(1) 当直やオンコール担当の割り振りの工夫

専攻医は医療機関において、実労働時間がかなり長くなる層の医師であることは理解される方が多いと思います。また、研修中という立場であるため、専門性を身に付ける一方で、直接的な手技だけではなく、院内の多岐にわたる業務を任されることが多いです。しかし、外科医としての修練の時間を確保するためには、実際の手術行為を含めた手技やそれに関連する業務に重きを置く必要もあります。

手術は緊急のものを除き、通常は平日に実施されています。よって、専攻医の労働時間を診療行為が多くなる平日日中にできるだけ集中させるようにしました。夜間、休日の当直業務も若手医師に偏ってしまう実情がありましたが、働き方改革を進めていく上で、専攻医をオンコールとして重点的に平日の夜間に配置し、教育的視点からも医学的介入が必要となる時間帯で業務を行う状況を作りました。そうすることで、まずは週に1回の法定休日をとれるようになりました。また、時間外労働時間を管理者が管理し、時間外・休日労働時間を削減するため、診療科内での業務シェアとコントロールを行い、オンコールであっても夜間は呼び出さないようにして、診療科の意識も変化が見られ、柔軟に対応するようになりました。その結果、専攻医の1か月の時間外労働時間が30時間程度減少しました。

(2) 医師側からの該当病棟看護師への周知と業務整理

病院内では夜間・休日時は職種に限らず、人員が少なくなる時間帯となります。その際に滞りなく患者の容態変化に対応しているのは病棟看護師ですが、ケースによっては、医師に指示を仰ぐ場面も出てきていました。

今まで専攻医は院内に滞在していることが多かったため、指示の確認などを“院内にいるのであれば、お願いしやすい”という点から、看護師が専攻医へ電話をかけ、確認することが頻回に行われていました。しかし、(1)の取組により、夜間・休日に院内にいない時間が物理的に多くなることを周知し、並行して今までかかってきていた電話の内容について、夜間にやらなければいけない緊急性があるものではない内容が多い点を医師側から具体的にフィードバックしました。緊急性が低いものは翌日に確認する、極力夜間の電話を少なくする点について、医師、看護師の相互間で認識を同じにすることにより、業務の整理がされました。

(3) 医師事務作業補助者へのタスク・シフト/シェア

若手医師の業務として、手術関連の対応（術前・術後管理、初診外来など）や直接患者の対応をしていない時間で治療方針の検討やデータベースの作成、サマリ記載などの事務的な業務が多く存在します。実際に心臓血管外科の時間外労働が多かったため、優先的に医師事務作業補助者を2名に増員配置を行い、病名登録、手術記録の作成、クリニカルパスの代行入力、退院サマリの作成補助、データベース入力といった業務のタスクシフトが行えています。

第2節 NICUの取組

今回、総合周産期母子医療センターの機能を持つ本院において、時間外・休日労働が年1860時間超の可能性のあるNICUの医師の労働時間短縮が急務であり、医師確保の取組を実施しました。

1 雇用の内製化の取組

本院では、現在、NICU15床の医療提供は専門医3名が中心となり実施していますが、NICUは宿日直許可の取得ができなかったため、夜間も労働として扱うこととなっています。時間外労働時間を減少させるためには、1回あたり約15時間換算される夜間当直の回数を最大4回程度に収めることが必要となりますが、働き方改革介入前は月6～8回程度の回数を一人の医師が実施する状況が見られていました。当直のシェアのため、小児科医もNICUの夜間担当に入っていますが、やはり多岐にわたる疾患や500g以下の患者など専門性が高く、医療安全の面からも小児科医の負担感が強くなっています。

医療の質の担保と医師の働き方の改善が両立するためには、NICU専門医の数が増え、シェアできることが理想ですが、人員確保に苦労している状況もあり、ひとまずNICUでの診療が可能で夜間も働くことができる医師に手伝ってもらうことを検討しました。昨年度まで大学病院で勤務をしており、今年度は正規職員ではないですが大学院に通っている医師が大学には2名在籍しているため、NICUの診療についても理解されている点からその医師へ依頼することが最も実現可能性が高いということとなりました。その大学院生2名に医局長から当直として勤務してもらえないかの交渉を行いました。外部より低い報酬では働けない」という回答があり、規定の変更による報酬額の見直しを行うこととしました。病院幹部層の承認を得ることができ、報酬の増額、雇用の実施を達成し、令和6（2024）年1月から、2回分の当直のタスク・シフトが実現し、専門医の当直回数が月4回に収まり、労働時間の短縮に成功しています。

労働時間短縮取組 チェックリスト

・ 労働時間管理

- 副業・兼業先の労働時間も通算し、勤務時間の把握を行っていますか
- 「宿日直許可のある宿日直」と「宿日直許可のない宿日直」とを区別して管理し、労働時間として正しい把握を行っていますか
- 自己研鑽のルールを明確にし、医師自身がルールに沿って運用できていますか
- 副業・兼業先の労働時間を含めた勤務計画を作成していますか
- （特例水準医師については）勤務間インターバルを確保した勤務計画を作成していますか
- 長時間労働の医師に対する面接指導の実施体制は整備されていますか

・ 労働時間短縮に向けた取組

①意識改革および病院全体での取組

- 医師に対して労働時間の短縮の必要性を説明し、働き方改革への理解を促す取組を行っていますか
- 診療体制について、チーム制や複数主治医制を取り入れ、特定の医師のみの対応としないようにしていますか
- 休日・夜間については、担当者を決め、担当の日以外は休めるようになっていますか
- 患者に対し、病院から働き方改革への理解や病状説明の時間内実施など、取組を説明していますか
- 委員会や会議について、目的を明確にし、人員数、時間など効果的に実施する方法を検討しましたか
- 医師の人員数について、適正かどうかを検討する機会がありますか

②診療科での取組

- 診療科内で効率化できる業務やタスク・シフト/シェアを希望する業務が明確になっていますか
- 時間外労働が長くなりがちな層の医師に対して、業務の内容や量の確認を行っていますか
- 回診やカンファレンスについて、目的を明確にし、効果的に実施する方法を検討しましたか

参考文献

- ・ 公益社団法人日本医師会 医療機関勤務環境評価センター「医療機関の医師の労働時間短縮の取組の評価に関するガイドライン(評価項目と評価基準)解説集」(令和5年5月)
- ・ 城守国斗, 医師の働き方改革—日本医師会から伝えたいこと, 日本医師会雑誌, 2024年2月1日, 第152巻第11号, P.1231-P.1235
- ・ 宮田裕章, 厚生労働科学研究費補助金(地域医療基盤開発推進研究事業)2018年度「外科領域におけるタスクシフティングの実施状況と課題に関する研究」
[201821060A201905291822444150011.pdf \(niph.go.jp\)](https://www.niph.go.jp/201821060A201905291822444150011.pdf)

厚生労働行政推進調査事業 令和5年度政策科学総合研究事業

大学病院の医師の労働時間短縮のための実践マニュアル

2024（令和6）年3月

「大学病院における医師の労働時間短縮に向けた取組のプロセスと効果の検証」研究班

厚生労働大臣
(国立医薬品食品衛生研究所長) 殿
(国立保健医療科学院長)

機関名 国立大学法人千葉大学
所属研究機関長 職名 学長代行

氏名 中谷 晴昭

次の職員の令和5年度厚生労働科学研究費の調査研究における、倫理審査状況及び利益相反等の管理については以下のとおりです。

1. 研究事業名 厚生労働行政推進調査事業費補助金 政策科学総合研究事業
2. 研究課題名 大学病院における医師の労働時間短縮に向けた取組のプロセスと効果の検証
3. 研究者名 (所属部署・職名) 大学院医学研究院 循環器内科学・教授
- (氏名・フリガナ) 小林 欣夫・コバヤシ ヨシオ

4. 倫理審査の状況

| | 該当性の有無 | | 左記で該当がある場合のみ記入 (※1) | | |
|-------------------------------------|--------------------------|-------------------------------------|--------------------------|--------|--------------------------|
| | 有 | 無 | 審査済み | 審査した機関 | 未審査 (※2) |
| 人を対象とする生命科学・医学系研究に関する倫理指針 (※3) | <input type="checkbox"/> | <input checked="" type="checkbox"/> | <input type="checkbox"/> | | <input type="checkbox"/> |
| 遺伝子治療等臨床研究に関する指針 | <input type="checkbox"/> | <input checked="" type="checkbox"/> | <input type="checkbox"/> | | <input type="checkbox"/> |
| 厚生労働省の所管する実施機関における動物実験等の実施に関する基本指針 | <input type="checkbox"/> | <input checked="" type="checkbox"/> | <input type="checkbox"/> | | <input type="checkbox"/> |
| その他、該当する倫理指針があれば記入すること (指針の名称:) | <input type="checkbox"/> | <input checked="" type="checkbox"/> | <input type="checkbox"/> | | <input type="checkbox"/> |

(※1) 当該研究者が当該研究を実施するに当たり遵守すべき倫理指針に関する倫理委員会の審査が済んでいる場合は、「審査済み」にチェックし一部若しくは全部の審査が完了していない場合は、「未審査」にチェックすること。

その他 (特記事項)

(※2) 未審査に場合は、その理由を記載すること。

(※3) 廃止前の「疫学研究に関する倫理指針」、「臨床研究に関する倫理指針」、「ヒトゲノム・遺伝子解析研究に関する倫理指針」、「人を対象とする医学系研究に関する倫理指針」に準拠する場合は、当該項目に記入すること。

5. 厚生労働分野の研究活動における不正行為への対応について

| | |
|-------------|---|
| 研究倫理教育の受講状況 | 受講 <input checked="" type="checkbox"/> 未受講 <input type="checkbox"/> |
|-------------|---|

6. 利益相反の管理

| | |
|--------------------------|---|
| 当研究機関におけるCOIの管理に関する規定の策定 | 有 <input checked="" type="checkbox"/> 無 <input type="checkbox"/> (無の場合はその理由:) |
| 当研究機関におけるCOI委員会設置の有無 | 有 <input checked="" type="checkbox"/> 無 <input type="checkbox"/> (無の場合は委託先機関:) |
| 当研究に係るCOIについての報告・審査の有無 | 有 <input checked="" type="checkbox"/> 無 <input type="checkbox"/> (無の場合はその理由:) |
| 当研究に係るCOIについての指導・管理の有無 | 有 <input type="checkbox"/> 無 <input checked="" type="checkbox"/> (有の場合はその内容:) |

(留意事項) ・該当する□にチェックを入れること。
・分担研究者の所属する機関の長も作成すること。

令和 6年 3月14日

厚生労働大臣
(国立医薬品食品衛生研究所長) 殿
(国立保健医療科学院長)

機関名 国立大学法人千葉大学
所属研究機関長 職名 学長代行

氏名 中谷 晴昭

次の職員の令和5年度厚生労働科学研究費の調査研究における、倫理審査状況及び利益相反等の管理については以下のとおりです。

1. 研究事業名 厚生労働行政推進調査事業費補助金 政策科学総合研究事業
2. 研究課題名 大学病院における医師の労働時間短縮に向けた取組のプロセスと効果の検証
3. 研究者名 (所属部署・職名) 大学院医学研究院 内分泌代謝・血液・老年内科学・教授
(氏名・フリガナ) 横手 幸太郎・ヨコテ コウタロウ

4. 倫理審査の状況

| | 該当性の有無 | | 左記で該当がある場合のみ記入 (※1) | | |
|-------------------------------------|--------------------------|-------------------------------------|--------------------------|--------|--------------------------|
| | 有 | 無 | 審査済み | 審査した機関 | 未審査 (※2) |
| 人を対象とする生命科学・医学系研究に関する倫理指針 (※3) | <input type="checkbox"/> | <input checked="" type="checkbox"/> | <input type="checkbox"/> | | <input type="checkbox"/> |
| 遺伝子治療等臨床研究に関する指針 | <input type="checkbox"/> | <input checked="" type="checkbox"/> | <input type="checkbox"/> | | <input type="checkbox"/> |
| 厚生労働省の所管する実施機関における動物実験等の実施に関する基本指針 | <input type="checkbox"/> | <input checked="" type="checkbox"/> | <input type="checkbox"/> | | <input type="checkbox"/> |
| その他、該当する倫理指針があれば記入すること (指針の名称:) | <input type="checkbox"/> | <input checked="" type="checkbox"/> | <input type="checkbox"/> | | <input type="checkbox"/> |

(※1) 当該研究者が当該研究を実施するに当たり遵守すべき倫理指針に関する倫理委員会の審査が済んでいる場合は、「審査済み」にチェックし一部若しくは全部の審査が完了していない場合は、「未審査」にチェックすること。

その他 (特記事項)

(※2) 未審査に場合は、その理由を記載すること。

(※3) 廃止前の「疫学研究に関する倫理指針」、「臨床研究に関する倫理指針」、「ヒトゲノム・遺伝子解析研究に関する倫理指針」、「人を対象とする医学系研究に関する倫理指針」に準拠する場合は、当該項目に記入すること。

5. 厚生労働分野の研究活動における不正行為への対応について

| | |
|-------------|---|
| 研究倫理教育の受講状況 | 受講 <input checked="" type="checkbox"/> 未受講 <input type="checkbox"/> |
|-------------|---|

6. 利益相反の管理

| | |
|--------------------------|---|
| 当研究機関におけるCOIの管理に関する規定の策定 | 有 <input checked="" type="checkbox"/> 無 <input type="checkbox"/> (無の場合はその理由:) |
| 当研究機関におけるCOI委員会設置の有無 | 有 <input checked="" type="checkbox"/> 無 <input type="checkbox"/> (無の場合は委託先機関:) |
| 当研究に係るCOIについての報告・審査の有無 | 有 <input checked="" type="checkbox"/> 無 <input type="checkbox"/> (無の場合はその理由:) |
| 当研究に係るCOIについての指導・管理の有無 | 有 <input type="checkbox"/> 無 <input checked="" type="checkbox"/> (有の場合はその内容:) |

(留意事項) ・該当する□にチェックを入れること。
・分担研究者の所属する機関の長も作成すること。

令和 6年 3月14日

厚生労働大臣
(国立医薬品食品衛生研究所長) 殿
(国立保健医療科学院長)

機関名 国立大学法人千葉大学
所属研究機関長 職名 学長代行

氏名 中谷 晴昭

次の職員の令和5年度厚生労働科学研究費の調査研究における、倫理審査状況及び利益相反等の管理については以下のとおりです。

1. 研究事業名 厚生労働行政推進調査事業費補助金 政策科学総合研究事業

2. 研究課題名 大学病院における医師の労働時間短縮に向けた取組のプロセスと効果の検証

3. 研究者名 (所属部署・職名) 大学院医学研究院 臓器制御外学・教授

(氏名・フリガナ) 大塚 将之・オオツカ マサユキ

4. 倫理審査の状況

| | 該当性の有無 | | 左記で該当がある場合のみ記入 (※1) | | |
|-------------------------------------|--------------------------|-------------------------------------|--------------------------|--------|--------------------------|
| | 有 | 無 | 審査済み | 審査した機関 | 未審査 (※2) |
| 人を対象とする生命科学・医学系研究に関する倫理指針 (※3) | <input type="checkbox"/> | <input checked="" type="checkbox"/> | <input type="checkbox"/> | | <input type="checkbox"/> |
| 遺伝子治療等臨床研究に関する指針 | <input type="checkbox"/> | <input checked="" type="checkbox"/> | <input type="checkbox"/> | | <input type="checkbox"/> |
| 厚生労働省の所管する実施機関における動物実験等の実施に関する基本指針 | <input type="checkbox"/> | <input checked="" type="checkbox"/> | <input type="checkbox"/> | | <input type="checkbox"/> |
| その他、該当する倫理指針があれば記入すること (指針の名称:) | <input type="checkbox"/> | <input checked="" type="checkbox"/> | <input type="checkbox"/> | | <input type="checkbox"/> |

(※1) 当該研究者が当該研究を実施するに当たり遵守すべき倫理指針に関する倫理委員会の審査が済んでいる場合は、「審査済み」にチェックし一部若しくは全部の審査が完了していない場合は、「未審査」にチェックすること。

その他 (特記事項)

(※2) 未審査に場合は、その理由を記載すること。

(※3) 廃止前の「疫学研究に関する倫理指針」、「臨床研究に関する倫理指針」、「ヒトゲノム・遺伝子解析研究に関する倫理指針」、「人を対象とする医学系研究に関する倫理指針」に準拠する場合は、当該項目に記入すること。

5. 厚生労働分野の研究活動における不正行為への対応について

| | |
|-------------|---|
| 研究倫理教育の受講状況 | 受講 <input checked="" type="checkbox"/> 未受講 <input type="checkbox"/> |
|-------------|---|

6. 利益相反の管理

| | |
|--------------------------|---|
| 当研究機関におけるCOIの管理に関する規定の策定 | 有 <input checked="" type="checkbox"/> 無 <input type="checkbox"/> (無の場合はその理由:) |
| 当研究機関におけるCOI委員会設置の有無 | 有 <input checked="" type="checkbox"/> 無 <input type="checkbox"/> (無の場合は委託先機関:) |
| 当研究に係るCOIについての報告・審査の有無 | 有 <input checked="" type="checkbox"/> 無 <input type="checkbox"/> (無の場合はその理由:) |
| 当研究に係るCOIについての指導・管理の有無 | 有 <input type="checkbox"/> 無 <input checked="" type="checkbox"/> (有の場合はその内容:) |

(留意事項) ・該当する□にチェックを入れること。
・分担研究者の所属する機関の長も作成すること。

令和 6年 3月14日

厚生労働大臣
(国立医薬品食品衛生研究所長) 殿
(国立保健医療科学院長)

機関名 国立大学法人千葉大学
所属研究機関長 職名 学長代行

氏名 中谷 晴昭

次の職員の令和5年度厚生労働科学研究費の調査研究における、倫理審査状況及び利益相反等の管理については以下のとおりです。

1. 研究事業名 厚生労働行政推進調査事業費補助金 政策科学総合研究事業

2. 研究課題名 大学病院における医師の労働時間短縮に向けた取組のプロセスと効果の検証

3. 研究者名 (所属部署・職名) 大学院医学研究院 アレルギー・臨床免疫学・教授

(氏名・フリガナ) 中島 裕史・ナカジマ ヒロシ

4. 倫理審査の状況

| | 該当性の有無 | | 左記で該当がある場合のみ記入 (※1) | | |
|-------------------------------------|--------------------------|-------------------------------------|--------------------------|--------|--------------------------|
| | 有 | 無 | 審査済み | 審査した機関 | 未審査 (※2) |
| 人を対象とする生命科学・医学系研究に関する倫理指針 (※3) | <input type="checkbox"/> | <input checked="" type="checkbox"/> | <input type="checkbox"/> | | <input type="checkbox"/> |
| 遺伝子治療等臨床研究に関する指針 | <input type="checkbox"/> | <input checked="" type="checkbox"/> | <input type="checkbox"/> | | <input type="checkbox"/> |
| 厚生労働省の所管する実施機関における動物実験等の実施に関する基本指針 | <input type="checkbox"/> | <input checked="" type="checkbox"/> | <input type="checkbox"/> | | <input type="checkbox"/> |
| その他、該当する倫理指針があれば記入すること (指針の名称:) | <input type="checkbox"/> | <input checked="" type="checkbox"/> | <input type="checkbox"/> | | <input type="checkbox"/> |

(※1) 当該研究者が当該研究を実施するに当たり遵守すべき倫理指針に関する倫理委員会の審査が済んでいる場合は、「審査済み」にチェックし一部若しくは全部の審査が完了していない場合は、「未審査」にチェックすること。

その他 (特記事項)

(※2) 未審査に場合は、その理由を記載すること。

(※3) 廃止前の「疫学研究に関する倫理指針」、「臨床研究に関する倫理指針」、「ヒトゲノム・遺伝子解析研究に関する倫理指針」、「人を対象とする医学系研究に関する倫理指針」に準拠する場合は、当該項目に記入すること。

5. 厚生労働分野の研究活動における不正行為への対応について

| | |
|-------------|---|
| 研究倫理教育の受講状況 | 受講 <input checked="" type="checkbox"/> 未受講 <input type="checkbox"/> |
|-------------|---|

6. 利益相反の管理

| | |
|--------------------------|---|
| 当研究機関におけるCOIの管理に関する規定の策定 | 有 <input checked="" type="checkbox"/> 無 <input type="checkbox"/> (無の場合はその理由:) |
| 当研究機関におけるCOI委員会設置の有無 | 有 <input checked="" type="checkbox"/> 無 <input type="checkbox"/> (無の場合は委託先機関:) |
| 当研究に係るCOIについての報告・審査の有無 | 有 <input checked="" type="checkbox"/> 無 <input type="checkbox"/> (無の場合はその理由:) |
| 当研究に係るCOIについての指導・管理の有無 | 有 <input type="checkbox"/> 無 <input checked="" type="checkbox"/> (有の場合はその内容:) |

(留意事項) ・該当する□にチェックを入れること。
・分担研究者の所属する機関の長も作成すること。