

東京大学女性外科、女性診療科・産科
 東京大学 大腸外科
 東京大学 呼吸器外科
 順天堂大学泌尿器科
 自治医科大学 形成外科
 鳥取大学産婦人科
 京都府立大学産婦人科
 大分大学産婦人科
 熊本大学産婦人科
 順天堂大学産婦人科
 日産厚生会玉川病院呼吸器外科・気胸研究センター

東京大学女性外科、女性
 診療科・産科にて
 アンケートの作成
 アンケートの送付
 アンケートの収集
 アンケート結果の入力
 アンケート結果の解析
 を行う。

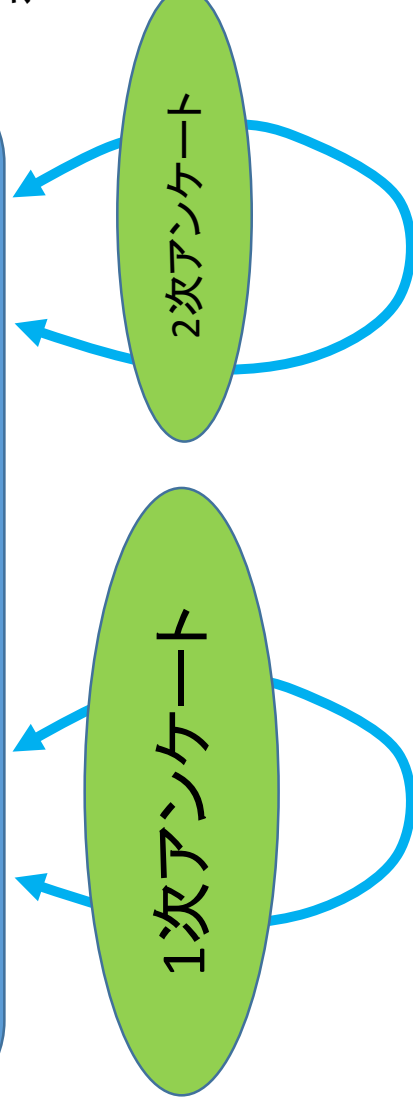

産婦人科の専門医制度指定修練施設
 消化器外科の専門医制度指定修練施設
 呼吸器外科の専門医制度指定修練施設
 泌尿器科の専門医制度指定修練施設
 形成外科の専門医制度指定修練施設

2次アンケートは1次アンケート
 で稀少部位子宮内膜症症例の
 経験があった施設にのみ送付。
 1次アンケートで回答した症例
 に関し、回答可能な症例に関し、
 回答いただく。

腸管子宮内膜症 第一次調査表

記入日	西暦	年	月	日
実施施設	診療科			
連絡担当者名	1. 消化器外科 2. 産婦人科			
連絡先 e-mail:	@			FAX:
				TEL:

Q1. 2006年以降に腸管子宮内膜症を経験されたことがありますか。

1. はい (例)
2. いいえ

Q2. どのような症例を経験されましたか。(重複を含んでもよい)

1. 直腸子宮内膜症 (例)
2. S状結腸子宮内膜症 (例)
3. 回盲部子宮内膜症 (例)
4. 小腸子宮内膜症 (例)
5. 虫垂子宮内膜症 (例)
6. その他 () (例)

Q3. 子宮内膜症病変からの悪性転化が疑われる癌の症例を経験されましたか。

1. はい (例)
2. いいえ

御協力誠にありがとうございました。

膀胱、尿管子宮内膜症 第一次調査表

記入日	西暦	年	月	日
実施施設	診療科 1. 泌尿器科 2. 産婦人科			
連絡担当者名				
連絡先 e-mail:	@			
FAX:	TEL:			

Q1. 2006年以降に膀胱、尿管子宮内膜症を経験されたことがありますか。

1. はい 2. いいえ

Q2. どのような症例を経験されましたか。(重複を含んでもよい)

1. 膀胱子宮内膜症 (例)
2. 尿管子宮内膜症 (例)
3. その他 () (例)

Q3. 子宮内膜症病変からの悪性転化が疑われる癌の症例を経験されましたか。

1. はい (例)
2. いいえ

御協力誠にありがとうございました。

胸腔子宮内膜症 第一次調査表

記入日	西暦	年	月	日
実施施設	診療科 1. 呼吸器外科または胸部外科 2. 産婦人科			
連絡担当者名				
連絡先 e-mail:	@			FAX:
				TEL:

Q1. 2006年以降に胸腔子宮内膜症を経験されたことがありますか。

1. はい 2. いいえ

Q2. どのような症例を経験されましたか。(重複を含んでもよい)

1. 月経随伴性気胸	(例)
2. 月経随伴性血胸	(例)
3. 月経随伴性咯血	(例)
4. その他	(例)

Q3. 子宮内膜症病変からの悪性転化が疑われる癌の症例を経験されましたか。

1. はい	(例)
2. いいえ		

臍部子宮内膜症 第一次調査表

記入日	西暦	年	月	日
実施施設	診療科			
連絡担当者名	1. 形成外科 2. 産婦人科			
連絡先 e-mail:	@	FAX:	TEL:	

Q1. 2006年以降に臍部子宮内膜症を経験されたことがありますか。

1. はい 2. いいえ

Q2. どのような症例を経験されましたか。(重複を含んでもよい)

1. 臍部子宮内膜症 (例)

Q3. 子宮内膜症病変からの悪性転化が疑われる癌の症例を経験されましたか。

1. はい (例)
2. いいえ

御協力誠にありがとうございました。

回答日	年 月 日	病院名	
診療科	1.消化器外科 2.産婦人科	回答者名	
連絡先	email: @	FAX:	TEL:
症例番号	A-	各施設で1から順に番号を付けてください。	

腸管子宮内膜症第2次調査表

Q1. 腸管子宮内膜症の部位	1. 直腸 2. S状結腸 3. 回盲部 4. 小腸 5. 虫垂						
	6. 部位不明 7. その他()						
Q2. 診断した診療科	1. 内科 2. 外科 3. 産婦人科 4. その他の科()						
Q3. 診断時	年齢	歳	出産歴	回			
	結婚	1. 未婚 2. 既婚	身長	cm	体重	kg	
	既往歴						
	家族歴						
Q4. 月経歴	初経	歳	月経周期	日周期	閉経	歳, 未	
	月経困難症	1. 有 2. 無 3. 不明					
Q5. 症状 症状についての質問です。	血便、下血	1. 有 2. 無 3. 不明					
	下痢	1. 有 2. 無 3. 不明					
	粘液便	1. 有 2. 無 3. 不明					
	排便障害	1. 有 2. 無 3. 不明					
	イレウス	1. 有 2. 無 3. 不明					
	腹痛	1. 有 2. 無 3. 不明					
	排便痛	1. 有 2. 無 3. 不明					
	月経困難症	1. 有 2. 無 3. 不明					
	慢性骨盤痛	1. 有 2. 無 3. 不明					
	性交痛	1. 有 2. 無 3. 不明					
その他							
Q6. 診断 ... これまでの検査の結果について教えてください。	直腸診	1. 所見あり 2. 所見なし 3. 未施行 4. 不明					
	経腹超音波断層法	1. 所見あり 2. 所見なし 3. 未施行 4. 不明					
	経腔超音波断層法	1. 所見あり 2. 所見なし 3. 未施行 4. 不明					
	CT	1. 所見あり 2. 所見なし 3. 未施行 4. 不明					
	MRI	1. 所見あり 2. 所見なし 3. 未施行 4. 不明					
	注腸造影検査	1. 所見あり 2. 所見なし 3. 未施行 4. 不明					
	大腸内視鏡検査	1. 所見あり 2. 所見なし 3. 未施行 4. 不明					
	生検後病理	1. 所見あり 2. 所見なし 3. 未施行 4. 不明					
	手術時所見	1. 所見あり 2. 所見なし 3. 未施行 4. 不明					
	術後病理検査	1. 所見あり 2. 所見なし 3. 未施行 4. 不明					
その他							

Q7-1. 腸管以外の骨盤子宮内膜症の有無	1. あり 2. なし 3. 不明	
Q7-2腸管以外の骨盤子宮内膜症の合併	1. 卵巣子宮内膜症 2. 腹膜子宮内膜症 3. 子宮腺筋症	
	4. 膀胱子宮内膜症 5. その他()	
Q8 治療	これまで行った治療につきまして教えてください。	
Q8-1 手術療法	1. あり	1を選んだ場合にはQ8-2に進んでください
	2. なし	2を選んだ場合はQ8-3に進んでください。
Q8-2 手術前にホルモン療法を行ったことがある	1. あり 2. なし	「1.あり」→ Q9(ホルモン療法)とQ10(手術療法)へ
		「2.なし」→ Q10 (手術症例)へ
Q8-3 手術をしていない症例	1. ホルモン療法 2. 経過観察	
	3. その他の治療 ()	
「1. ホルモン療法」→ Q9へ 「2. 経過観察」→ 連携についての質問(6ページ以降)へ		
「3. その他の治療」 → Q8-4 「その他の治療」の効果について		
Q8-4 「その他の治療」の効果について	1. 効果的であった。 2. 再発などがあり無効であった。	
	3. 有効であったが副作用のために中止した。	
	4. 効果は不明もしくは有効であったが副作用のために中止した。	

Q8をまとめますと以下ようになります。

なお、データの解析上、Q8には、答えていただきますようお願い申し上げます。

手術未施行例でホルモン療法を行っている症例 → Q9のホルモン療法に進んでください。

手術施行例の場合

術前にホルモン療法を行っている。→ 「Q9ホルモン療法」と「Q10手術療法」にお答えください。

術前にホルモン療法を行っていない。→ 「Q10手術療法」に進んでください。

Q9 ホルモン療法について

これまで、手術前に行ったホルモン療法、もしくは手術を行っていない症例のホルモン療法について教えてください。

Q9-1 ホルモン療法(初回)	
Q9-1-1 投与薬剤	1. 無 2. 低用量ピル 3. 中用量ピル 4. ディナゲスト® 5.ダナゾール
	6. GnRHアゴニスト 7. アロマターゼ阻害剤 8.その他()
Q9-1-2 薬剤投与期間	カ月
Q9-1-3 治療は効果的であったか	1. 効果的であった。 2. 再発などがあり無効であった。
	3. 有効であったが副作用のために中止した。
	4. 効果は不明もしくは有効であったが副作用のために中止した。

Q9-2 ホルモン療法(変更)	
Q9-2-1 投与薬剤	1. 無 2. 低用量ピル 3. 中用量ピル 4. ディナゲスト® 5.ダナゾール
	6. GnRHアゴニスト 7. アロマターゼ阻害剤 8.その他()
Q9-2-2 薬剤投与期間	カ月
Q9-2-3 治療は効果的であったか	1. 効果的であった。 2. 再発などがあり無効であった。
	3. 有効であったが副作用のために中止した。
	4. 効果は不明もしくは有効であったが副作用のために中止した。

Q9-3 ホルモン療法(再変更)	
Q9-3-1 投与薬剤	1. 無 2. 低用量ピル 3. 中用量ピル 4. ディナゲスト® 5.ダナゾール
	6. GnRHアゴニスト 7. アロマターゼ阻害剤 8.その他()
Q9-3-2 薬剤投与期間	カ月
Q9-3-3 治療は効果的であったか	1. 効果的であった。 2. 再発などがあり無効であった。
	3. 有効であったが副作用のために中止した。
	4. 効果は不明もしくは有効であったが副作用のために中止した。

Q9-4 ホルモン療法(再変更)	
Q9-4-1 投与薬剤	1. 無 2. 低用量ピル 3. 中用量ピル 4. ディナゲスト® 5.ダナゾール
	6. GnRHアゴニスト 7. アロマターゼ阻害剤 8.その他()
Q9-4-2 薬剤投与期間	カ月
Q9-4-3 治療は効果的であったか	1. 効果的であった。 2. 再発などがあり無効であった。
	3. 有効であったが副作用のために中止した。
	4. 効果は不明もしくは有効であったが副作用のために中止した。

Q10 手術療法			
<p>これまでに手術を行った症例に対するアンケートです。次ページには術後ホルモン療法についての質問もごさいます。</p>			
Q10-1		1. 開腹手術 2. 腹腔鏡補助下手術 3. 腹腔鏡下手術 4. その他	
Q10-2術式 ... 術式について教えてください	1. 子宮内膜症病巣切除術 2. 前方切除 3. Miles手術 4. 直腸部分切除術 5. S状結腸切除術 6. 回盲部切除術 7. 小腸部分切除 8. 虫垂切除術 9. その他()		
Q10-3 手術時年齢	歳		
Q10-4 術中に子宮内膜症病変の同定	1. あり 2. なし	術中に肉眼的に子宮内膜症を疑われる病変を同定できましたでしょうか。	
Q10-5 病理検査	1. あり 2. なし	「1. あり」を選んだ場合には、Q10-6-1に答えてください。	
Q10-6-1 病理検査にて	1. 内膜症組織が確認された 1を選んだ場合はQ10-6-2に答えてください 2. 内膜症組織は確認されなかった。 3. その他 ()		
Q10-6-2 病変の深さ (腸管内膜症は漿膜側から粘膜側に浸潤していくと報告されています。)	1. 漿膜面のみ 2. 筋層への浸潤有 3. 粘膜面に到達 4. 不明 5. その他 ()		
Q10-7 術後合併症	1. 腸管穿孔 2. 吻合不全 3. 直腸腔瘻 4. その他 ()		
Q10-8 術後合併症に対する再手術の有無	1. 有 2. 無		
Q10-9 症状の改善の有無	1. 有 2. 無		
Q9-10 術後follow期間	ヶ月		
Q10-11 術後療法 (再発前に再発予防目的に始めた治療)	1. 無 2. 低用量ピル 3. 中用量ピル 4. ディナゲスト® 5. ダナゾール 6. GnRHアゴニスト 7. アロマターゼ阻害剤 8. その他()		
Q10-12 術後再発の有無	1. あり 2. なし	Q10-13術後再発時	術後 ヶ月
Q10-14 再発後の治療	1. 経過観察 2. 手術(術式:) 3. ホルモン療法 3.を選択→ 次ページの Q10-15へ 4. その他 ()		

Q10-15 術後再発後ホルのモン療法について		
Q10-15 術後再発後のホルモン療法(初回)		
Q10-15-1 投与薬剤	1. 無 2. 低用量ピル 3. 中用量ピル 4. ディナゲスト® 5.ダナゾール 6. GnRHアゴニスト 7. アロマターゼ阻害剤 8.その他()	
Q10-15-2 薬剤投与期間	カ月	
Q10-15-3 治療は効果的であったか	1. 効果的であった。 2. 再発などがあり無効であった。	
	3. 有効であったが副作用のために中止した。	
	4. 効果は不明もしくは有効であったが副作用のために中止した。	

Q10-16 術後再発後ホルモン療法(変更)		
Q10-16-1 投与薬剤	1. 無 2. 低用量ピル 3. 中用量ピル 4. ディナゲスト® 5.ダナゾール 6. GnRHアゴニスト 7. アロマターゼ阻害剤 8.その他()	
Q10-16-2 薬剤投与期間	カ月	
Q10-16-3 治療は効果的であったか	1. 効果的であった。 2. 再発などがあり無効であった。	
	3. 有効であったが副作用のために中止した。	
	4. 効果は不明もしくは有効であったが副作用のために中止した。	

Q10-17 術後再発後ホルモン療法(再変更)		
Q10-17-1 投与薬剤	1. 無 2. 低用量ピル 3. 中用量ピル 4. ディナゲスト® 5.ダナゾール 6. GnRHアゴニスト 7. アロマターゼ阻害剤 8.その他()	
Q10-17-2 薬剤投与期間	カ月	
Q10-17-3 治療は効果的であったか	1. 効果的であった。 2. 再発などがあり無効であった。	
	3. 有効であったが副作用のために中止した。	
	4. 効果は不明もしくは有効であったが副作用のために中止した。	

Q10-18 術後再発後ホルモン療法(再変更)		
Q10-18-1 投与薬剤	1. 無 2. 低用量ピル 3. 中用量ピル 4. ディナゲスト® 5.ダナゾール 6. GnRHアゴニスト 7. アロマターゼ阻害剤 8.その他()	
Q10-18-2 薬剤投与期間	カ月	
Q10-18-3 治療は効果的であったか	1. 効果的であった。 2. 再発などがあり無効であった。	
	3. 有効であったが副作用のために中止した。	
	4. 効果は不明もしくは有効であったが副作用のために中止した。	

連携について(消化器外科用)

A-Q1. この症例は貴科初診でしょうか、紹介受診でしょうか。

1. 当科初診である
2. 当病院の他科より紹介受診となった。
3. 他病院の消化器外科より紹介受診となった。
4. 他病院の他科より紹介受診となった。

A-Q2. 紹介受診の場合、どこの診療科から紹介を受けましたか？

1. 産婦人科
2. 消化器外科
3. 消化器内科
4. その他 ()

A-Q3. 今回の稀少部位子宮内膜症については、既に前医で診断されていたでしょうか？

1. 当科で稀少部位子宮内膜症の診断となった。
2. 紹介受診の時点で稀少部位子宮内膜症と診断もしくは疑われていた。

A-Q4. 前医で稀少部位子宮内膜症と診断された場合に、どのように診断されましたか。

1. 前医で手術を施行しており、子宮内膜症の診断となった。
2. 前医で生検を行っており、子宮内膜症の診断となった。
3. 前医で内視鏡、MRI、CTなどの画像検査で子宮内膜症の診断となった。
4. 前医で症状や薬物療法などの効果から、子宮内膜症の可能性が高いとされた。
5. その他 ()
6. 不明

A-Q5. 貴科で現在も follow 中ですか。

1. follow 中である。⇒ Q6-1 へ
2. follow 中ではない。⇒ Q7-1 へ

A-Q6-1. 貴科で follow 中の場合に、産婦人科との連携がありますか。

1. 産婦人科と連携をしている。⇒ Q6-2 へ
2. 今後、産婦人科と連携していく予定である。⇒ Q6-2 へ
3. 連携はしていない。当科だけで follow 中である。⇒ 終了

A-Q6-2. 連携先に関する質問です。連携している産婦人科は、貴院でしょうか、その他の病院でしょうか。

1. 連携している産婦人科は当院内である。⇒ 終了
2. 連携している産婦人科は他院である。⇒ 終了

A-Q7-1. Follow 中でない場合、稀少部位子宮内膜症について産婦人科との連携、紹介をしていますか。

1. 産婦人科に紹介をした。⇒ Q7-2 へ
2. 他院の消化器外科に紹介した。産婦人科との連携はしていない。⇒ 終了
3. 終診とした。産婦人科との連携はしていない。⇒ 終了

Q7-2. 連携先に関する質問です。連携先の産婦人科は、貴院でしょうか、他院でしょうか。

1. 連携先は当院内である。
2. 連携先は他院である。

回答日	年 月 日	病院名	
診療科	1.消化器外科 2.産婦人科	回答者名	
連絡先	email: @	FAX:	TEL:
症例番号	A-	各施設で1から順に番号を付けてください。	

腸管子宮内膜症第2次調査表

Q1. 腸管子宮内膜症の部位	1. 直腸 2. S状結腸 3. 回盲部 4. 小腸 5. 虫垂						
	6. 部位不明 7. その他()						
Q2. 診断した診療科	1. 内科 2. 外科 3. 産婦人科 4. その他の科()						
Q3. 診断時	年齢	歳	出産歴	回			
	結婚	1. 未婚 2. 既婚	身長	cm	体重	kg	
	既往歴						
	家族歴						
Q4. 月経歴	初経	歳	月経周期	日周期	閉経	歳, 未	
	月経困難症	1. 有 2. 無 3. 不明					
Q5. 症状 症状についての質問です。	血便、下血	1. 有 2. 無 3. 不明					
	下痢	1. 有 2. 無 3. 不明					
	粘液便	1. 有 2. 無 3. 不明					
	排便障害	1. 有 2. 無 3. 不明					
	イレウス	1. 有 2. 無 3. 不明					
	腹痛	1. 有 2. 無 3. 不明					
	排便痛	1. 有 2. 無 3. 不明					
	月経困難症	1. 有 2. 無 3. 不明					
	慢性骨盤痛	1. 有 2. 無 3. 不明					
	性交痛	1. 有 2. 無 3. 不明					
その他							
Q6. 診断 ... これまでの検査の結果について教えてください。	直腸診	1. 所見あり 2. 所見なし 3. 未施行 4. 不明					
	経腹超音波断層法	1. 所見あり 2. 所見なし 3. 未施行 4. 不明					
	経腔超音波断層法	1. 所見あり 2. 所見なし 3. 未施行 4. 不明					
	CT	1. 所見あり 2. 所見なし 3. 未施行 4. 不明					
	MRI	1. 所見あり 2. 所見なし 3. 未施行 4. 不明					
	注腸造影検査	1. 所見あり 2. 所見なし 3. 未施行 4. 不明					
	大腸内視鏡検査	1. 所見あり 2. 所見なし 3. 未施行 4. 不明					
	生検後病理	1. 所見あり 2. 所見なし 3. 未施行 4. 不明					
	手術時所見	1. 所見あり 2. 所見なし 3. 未施行 4. 不明					
	術後病理検査	1. 所見あり 2. 所見なし 3. 未施行 4. 不明					
その他							

Q7-1. 腸管以外の骨盤子宮内膜症の有無	1. あり 2. なし 3. 不明	
Q7-2腸管以外の骨盤子宮内膜症の合併	1. 卵巣子宮内膜症 2. 腹膜子宮内膜症 3. 子宮腺筋症	
	4. 膀胱子宮内膜症 5. その他()	
Q8 治療	これまで行った治療につきまして教えてください。	
Q8-1 手術療法	1. あり	1を選んだ場合にはQ8-2に進んでください
	2. なし	2を選んだ場合はQ8-3に進んでください。
Q8-2 手術前にホルモン療法を行ったことがある	1. あり 2. なし	「1.あり」→ Q9(ホルモン療法)とQ10(手術療法)へ
		「2.なし」→ Q10 (手術症例)へ
Q8-3 手術をしていない症例	1. ホルモン療法 2. 経過観察	
	3. その他の治療 ()	
「1. ホルモン療法」→ Q9へ 「2. 経過観察」→ 連携についての質問(6ページ以降)へ		
「3. その他の治療」 → Q8-4 「その他の治療」の効果について		
Q8-4 「その他の治療」の効果について	1. 効果的であった。 2. 再発などがあり無効であった。	
	3. 有効であったが副作用のために中止した。	
	4. 効果は不明もしくは有効であったが副作用のために中止した。	

Q8をまとめますと以下ようになります。

なお、データの解析上、Q8には、答えていただきますようお願い申し上げます。

手術未施行例でホルモン療法を行っている症例 → Q9のホルモン療法に進んでください。

手術施行例の場合

術前にホルモン療法を行っている。→ 「Q9ホルモン療法」と「Q10手術療法」にお答えください。

術前にホルモン療法を行っていない。→ 「Q10手術療法」に進んでください。

Q9 ホルモン療法について

これまで、手術前に行ったホルモン療法、もしくは手術を行っていない症例のホルモン療法について教えてください。

Q9-1 ホルモン療法(初回)	
Q9-1-1 投与薬剤	1. 無 2. 低用量ピル 3. 中用量ピル 4. ディナゲスト® 5.ダナゾール
	6. GnRHアゴニスト 7. アロマターゼ阻害剤 8.その他()
Q9-1-2 薬剤投与期間	カ月
Q9-1-3 治療は効果的であったか	1. 効果的であった。 2. 再発などがあり無効であった。
	3. 有効であったが副作用のために中止した。
	4. 効果は不明もしくは有効であったが副作用のために中止した。

Q9-2 ホルモン療法(変更)	
Q9-2-1 投与薬剤	1. 無 2. 低用量ピル 3. 中用量ピル 4. ディナゲスト® 5.ダナゾール
	6. GnRHアゴニスト 7. アロマターゼ阻害剤 8.その他()
Q9-2-2 薬剤投与期間	カ月
Q9-2-3 治療は効果的であったか	1. 効果的であった。 2. 再発などがあり無効であった。
	3. 有効であったが副作用のために中止した。
	4. 効果は不明もしくは有効であったが副作用のために中止した。

Q9-3 ホルモン療法(再変更)	
Q9-3-1 投与薬剤	1. 無 2. 低用量ピル 3. 中用量ピル 4. ディナゲスト® 5.ダナゾール
	6. GnRHアゴニスト 7. アロマターゼ阻害剤 8.その他()
Q9-3-2 薬剤投与期間	カ月
Q9-3-3 治療は効果的であったか	1. 効果的であった。 2. 再発などがあり無効であった。
	3. 有効であったが副作用のために中止した。
	4. 効果は不明もしくは有効であったが副作用のために中止した。

Q9-4 ホルモン療法(再変更)	
Q9-4-1 投与薬剤	1. 無 2. 低用量ピル 3. 中用量ピル 4. ディナゲスト® 5.ダナゾール
	6. GnRHアゴニスト 7. アロマターゼ阻害剤 8.その他()
Q9-4-2 薬剤投与期間	カ月
Q9-4-3 治療は効果的であったか	1. 効果的であった。 2. 再発などがあり無効であった。
	3. 有効であったが副作用のために中止した。
	4. 効果は不明もしくは有効であったが副作用のために中止した。

Q10 手術療法			
<p>これまでに手術を行った症例に対するアンケートです。次ページには術後ホルモン療法についての質問もごさいます。</p>			
Q10-1		1. 開腹手術 2. 腹腔鏡補助下手術 3. 腹腔鏡下手術 4. その他	
Q10-2術式 ... 術式について教えてください	1. 子宮内膜症病巣切除術 2. 前方切除 3. Miles手術 4. 直腸部分切除術 5. S状結腸切除術 6. 回盲部切除術 7. 小腸部分切除 8. 虫垂切除術 9. その他()		
Q10-3 手術時年齢	歳		
Q10-4 術中に子宮内膜症病変の同定	1. あり 2. なし	術中に肉眼的に子宮内膜症を疑われる病変を同定できましたでしょうか。	
Q10-5 病理検査	1. あり 2. なし	「1. あり」を選んだ場合には、Q10-6-1に答えてください。	
Q10-6-1 病理検査にて	1. 内膜症組織が確認された		
	2. 内膜症組織は確認されなかった。 3. その他 ()		
Q10-6-2 病変の深さ (腸管内膜症は漿膜側から粘膜側に浸潤していくと報告されています。)	1. 漿膜面のみ 2. 筋層への浸潤有 3. 粘膜面に到達 4. 不明 5. その他 ()		
Q10-7 術後合併症	1. 腸管穿孔 2. 吻合不全 3. 直腸腔瘻 4. その他 ()		
Q10-8 術後合併症に対する再手術の有無	1. 有 2. 無		
Q10-9 症状の改善の有無	1. 有 2. 無		
Q9-10 術後follow期間	ヶ月		
Q10-11 術後療法 (再発前に再発予防目的に始めた治療)	1. 無 2. 低用量ピル 3. 中用量ピル 4. ディナゲスト® 5. ダナゾール 6. GnRHアゴニスト 7. アロマターゼ阻害剤 8. その他()		
Q10-12 術後再発の有無	1. あり 2. なし	Q10-13術後再発時	術後 ヶ月
Q10-14 再発後の治療	1. 経過観察 2. 手術(術式:)		
	3. ホルモン療法	3.を選択→ 次ページの Q10-15へ	
	4. その他 ()		

Q10-15 術後再発後ホルのモン療法について		
Q10-15 術後再発後のホルモン療法(初回)		
Q10-15-1 投与薬剤	1. 無 2. 低用量ピル 3. 中用量ピル 4. ディナゲスト® 5.ダナゾール 6. GnRHアゴニスト 7. アロマトーゼ阻害剤 8.その他()	
Q10-15-2 薬剤投与期間	カ月	
Q10-15-3 治療は効果的であったか	1. 効果的であった。 2. 再発などがあり無効であった。	
	3. 有効であったが副作用のために中止した。	
	4. 効果は不明もしくは有効であったが副作用のために中止した。	

Q10-16 術後再発後ホルモン療法(変更)		
Q10-16-1 投与薬剤	1. 無 2. 低用量ピル 3. 中用量ピル 4. ディナゲスト® 5.ダナゾール 6. GnRHアゴニスト 7. アロマトーゼ阻害剤 8.その他()	
Q10-16-2 薬剤投与期間	カ月	
Q10-16-3 治療は効果的であったか	1. 効果的であった。 2. 再発などがあり無効であった。	
	3. 有効であったが副作用のために中止した。	
	4. 効果は不明もしくは有効であったが副作用のために中止した。	

Q10-17 術後再発後ホルモン療法(再変更)		
Q10-17-1 投与薬剤	1. 無 2. 低用量ピル 3. 中用量ピル 4. ディナゲスト® 5.ダナゾール 6. GnRHアゴニスト 7. アロマトーゼ阻害剤 8.その他()	
Q10-17-2 薬剤投与期間	カ月	
Q10-17-3 治療は効果的であったか	1. 効果的であった。 2. 再発などがあり無効であった。	
	3. 有効であったが副作用のために中止した。	
	4. 効果は不明もしくは有効であったが副作用のために中止した。	

Q10-18 術後再発後ホルモン療法(再変更)		
Q10-18-1 投与薬剤	1. 無 2. 低用量ピル 3. 中用量ピル 4. ディナゲスト® 5.ダナゾール 6. GnRHアゴニスト 7. アロマトーゼ阻害剤 8.その他()	
Q10-18-2 薬剤投与期間	カ月	
Q10-18-3 治療は効果的であったか	1. 効果的であった。 2. 再発などがあり無効であった。	
	3. 有効であったが副作用のために中止した。	
	4. 効果は不明もしくは有効であったが副作用のために中止した。	

連携について(産婦人科用)

A-Q1. この症例は貴科初診でしょうか、紹介受診でしょうか。

1. 当科初診である
2. 当病院の他科より紹介受診となった。
3. 他病院の産婦人科より紹介受診となった。
4. 他病院の他科より紹介受診となった。

A-Q2. 紹介受診の場合、どこの診療科から紹介を受けましたか？

1. 産婦人科
2. 外科
3. 内科
4. その他()

A-Q3. 今回の稀少部位子宮内膜症については、既に前医で診断されていたでしょうか？

1. 当科で稀少部位子宮内膜症の診断となった。
2. 紹介受診の時点で稀少部位子宮内膜症と診断もしくは疑われていた。

A-Q4. 前医で稀少部位子宮内膜症と診断された場合に、どのように診断されましたか。

1. 前医で手術を施行しており、子宮内膜症の診断となった。
2. 前医で生検を行っており、子宮内膜症の診断となった。
3. 前医で内視鏡、MRI、CTなどの画像検査で子宮内膜症の診断となった。
4. 前医で症状や薬物療法などの効果から、子宮内膜症の可能性が高いとされた。
5. その他()
6. 不明

A-Q5. 貴科で現在も follow 中ですか。

1. follow 中である。⇒ Q6-1 へ
2. follow 中ではない。⇒ Q7 へ

A-Q6-1. 貴科で follow 中の場合に、消化器内科、消化器外科との連携がありますか。

1. 消化器内科や消化器外科と連携をしている。⇒ Q6-2 へ
2. 今後、消化器内科や消化器外科と連携していく予定である。⇒ Q6-2 へ
3. 連携はしていない。産婦人科だけで follow 中である。⇒ 終了

A-Q6-2. 連携先に関する質問です。連携している消化器内科、消化器外科は、貴院でしょうか、その他の病院でしょうか。

1. 連携している消化器内科、消化器外科は当院内である。⇒ 終了
2. 連携している消化器内科、消化器外科は他院である。⇒ 終了

A-Q7. Follow 中でない場合、稀少部位子宮内膜症について消化器外科との連携、紹介をしていますか。

1. 他院の産婦人科に紹介をした。消化器外科にも紹介をした。
2. 他院の産婦人科に紹介した。消化器外科との連携はしていない。
3. 産婦人科は終診とし、消化器外科を紹介した。
4. 終診とした。消化器外科との連携はしていない。

回答日	年 月 日	病院名	
診療科	1. 泌尿器科 2. 産婦人科		
回答者名			
連絡先	email: @	FAX:	TEL:
症例番号	B-	各施設で1から順に番号を付けてください。	

膀胱、尿管子宮内膜症第2次調査表

Q1. 膀胱、尿管子宮内膜症□		1. 膀胱 2. 尿管 3. その他 ()					
Q2. 診断した診療科		1. 内科 2. 外科 3. 泌尿器科					
		4. 産婦人科 5. その他の科()					
Q3. 診断時		年齢	歳	出産歴	回		
		結婚	1. 未婚 2. 既婚	身長	cm	体重	kg
		既往歴					
		家族歴					
Q4. 月経歴		初経	歳	月経周期	日周期	閉経	歳, 未
		月経困難症	1. 有 2. 無 3. 不明				
Q5. 症状 ... 症状について 教えてください。		排尿時痛	1. ある 2. ない 3. 不明				
		血尿	1. ある 2. ない 3. 不明				
		頻尿	1. ある 2. ない 3. 不明				
		尿意切迫感	1. ある 2. ない 3. 不明				
		排尿障害	1. ある 2. ない 3. 不明				
		水尿管症	1. ある 2. ない 3. 不明				
		水腎症	1. ある 2. ない 3. 不明				
		無機能腎	1. ある 2. ない 3. 不明				
Q6. 診断 ... 行った検査について 教えてください。		経腹超音波断層法	1. 所見あり 2. 所見なし 3. 未施行 4. 不明				
		経膈超音波断層法	1. 所見あり 2. 所見なし 3. 未施行 4. 不明				
		DIP	1. 所見あり 2. 所見なし 3. 未施行 4. 不明				
		CT	1. 所見あり 2. 所見なし 3. 未施行 4. 不明				
		MRI	1. 所見あり 2. 所見なし 3. 未施行 4. 不明				
		膀胱鏡	1. 所見あり 2. 所見なし 3. 未施行 4. 不明				
		生検	1. 所見あり 2. 所見なし 3. 未施行 4. 不明				
		術中所見	1. 所見あり 2. 所見なし 3. 未施行 4. 不明				
		術後病理検査	1. 所見あり 2. 所見なし 3. 未施行 4. 不明				
		その他					

Q7. 病変部位	1. 膀胱三角部 2. 膀胱前壁 3. 膀胱側壁 4. 膀胱頂部 5. 膀胱頸部 6. 上部尿管 7. 中部尿管 8. 下部尿管 9. その他() 10. 不明	
Q8-1. 膀胱、尿管以外の骨盤 子宮内膜症の有無	1. あり 2. なし 3. 不明	1. あり→ Q8-2へ 2, 3選択→Q9治療へ
Q8-2膀胱、尿管以外の骨盤 子宮内膜症の合併	1. 卵巣子宮内膜症 2. 腹膜子宮内膜症 3. 子宮腺筋症	
	4. 腸管子宮内膜症 5. その他()	
	6. 不明	

Q9 治療について	これまで行われた治療について教えてください。		
Q9-1 手術療法	1. あり 2. なし	「1.あり」→ Q9-2	
		「2.なし」→Q9-3(手術を行っていない症例)へ	
Q9-2 手術前にホルモン 療法を行ったことがある	1. あり 2. なし	「1.あり」→ Q10(ホルモン療法)とQ11(手術療法)へ	
		「2.なし」→ Q11 (手術症例)へ	
Q9-3 治療法について (手術未施行の症例)	1. ホルモン療法のみ		
	2. 経過観察		
	3. その他の治療 ()		
「1. ホルモン療法のみ」→ Q10へ			
「2. 経過観察」→ 連携について(6ページ以降)の質問へ			
「3. その他の治療」→ Q9-4「その他の治療の効果について」			

Q9-4「その他の治療」 の効果について	1. 効果的であった。 2. 再発などがあり無効であった。		
	3. 有効であったが副作用のために中止した。		
	4. 効果は不明もしくは有効であったが副作用のために中止した。		

Q9をまとめますと以下のようになります。

なお、データの解析上、Q9には、答えていただきますようお願い申し上げます。

手術未施行例でホルモン療法を行っている症例 → Q10のホルモン療法に進んでください。

手術施行例の場合

術前にホルモン療法を行っている。→ 「Q10ホルモン療法」と「Q11手術療法」にお答えください。

術前にホルモン療法を行っていない。→ 「Q11手術療法」に進んでください。

Q10 ホルモン療法について	
これまで、手術前に行ったホルモン療法、もしくは手術を行っていない症例のホルモン療法について教えてください。	

Q10-1 ホルモン療法(初回)	
Q10-1-1 投与薬剤	1. 無 2. 低用量ピル 3. 中用量ピル 4. ディナゲスト 5.ダナゾール 6. GnRHアゴニスト 7. アロマターゼ阻害剤 8.その他()
Q10-1-2 薬剤投与期間	カ月
Q10-1-3 治療は効果的であったか	1. 効果的であった。 2. 再発などがあり無効であった。
	3. 有効であったが副作用のために中止した。
	4. 効果は不明もしくは有効であったが副作用のために中止した。

Q10-2 ホルモン療法(変更)	
Q10-2-1 投与薬剤	1. 無 2. 低用量ピル 3. 中用量ピル 4. ディナゲスト 5.ダナゾール 6. GnRHアゴニスト 7. アロマターゼ阻害剤 8.その他()
Q10-2-2 薬剤投与期間	カ月
Q10-2-3 治療は効果的であったか	1. 効果的であった。 2. 再発などがあり無効であった。
	3. 有効であったが副作用のために中止した。
	4. 効果は不明もしくは有効であったが副作用のために中止した。

Q10-3 ホルモン療法(再変更)	
Q10-3-1 投与薬剤	1. 無 2. 低用量ピル 3. 中用量ピル 4. ディナゲスト 5.ダナゾール 6. GnRHアゴニスト 7. アロマターゼ阻害剤 8.その他()
Q10-3-2 薬剤投与期間	カ月
Q10-3-3 治療は効果的であったか	1. 効果的であった。 2. 再発などがあり無効であった。
	3. 有効であったが副作用のために中止した。
	4. 効果は不明もしくは有効であったが副作用のために中止した。

Q10-4 ホルモン療法(再変更)	
Q10-4-1 投与薬剤	1. 無 2. 低用量ピル 3. 中用量ピル 4. ディナゲスト 5.ダナゾール 6. GnRHアゴニスト 7. アロマターゼ阻害剤 8.その他()
Q10-4-2 薬剤投与期間	カ月
Q10-4-3 治療は効果的であったか	1. 効果的であった。 2. 再発などがあり無効であった。
	3. 有効であったが副作用のために中止した。
	4. 効果は不明もしくは有効であったが副作用のために中止した。

Q11 手術療法			
これまでに手術を行った症例に対するアンケートです。次ページには術後ホルモン療法についての質問もございます。			
Q11-1 手術	1.開腹手術 2.腹腔鏡下手術 3.膀胱鏡下手術 4.その他()		
Q11-2 術式	1. TUR 2. 膀胱部分切除 3. 尿管剥離術 4. 尿管端々吻合術 5. 膀胱尿管新吻合(Psoas hitch法) 6. 膀胱尿管新吻合(Boari flap法) 7. 尿管ステント挿入(重複選択可能) 8. その他 ()		
Q11-3 手術時年齢	歳		
Q11-4 術中に子宮内膜症病変の同定 (術中に肉眼的に子宮内膜症を疑われる病変を同定できましたでしょうか。)	1. あり 2. なし 3. 不明		
Q11-5 病理検査	1. あり 2. なし	1を選んだ場合にはQ11-6に教えてください	
Q11-6 病理検査にて	1. 内膜症組織が確認された。 2. 内膜症組織は確認されなかった。 3. その他 ()		
Q11-7 術後合併症	1. 縫合不全 2. 膀胱腔瘻 3. 尿管腔瘻 4. 排尿障害 5. 水腎症 6. 水尿管 7. その他 ()		
Q11-8 術後合併症に対する再手術の有無	1. 有 2. 無		
Q11-9 術後の症状改善の有無	1. 有 2. 無		
Q11-10 術後follow期間	ヶ月		
Q11-11 術後療法 (再発前に再発予防目的に始めた治療)	1. 無 2. 低用量ピル 3. 中用量ピル 4. ディナゲスト 5.ダナゾール 6. GnRHアゴニスト 7. アロマターゼ阻害剤 8.その他()		
Q11-12 術後再発の有無	1. あり 2.なし	Q11-13術後再発時	術後 ヶ月
Q11-14 再発後の治療	1. 経過観察 2. 手術(術式:) 3. ホルモン療法 4. その他 ()		
	3.を選択→ 次ページの Q11-15へ		

術後再発後ホルモン療法について		
Q11-15 術後再発後 ホルモン療法(初回)		
Q11-15-1 投与薬剤	1. 無 2. 低用量ピル 3. 中用量ピル 4. ジェノゲスト 5.ダナゾール	
	6. GnRHアゴニスト 7. アロマターゼ阻害剤 8.その他()	
Q11-15-2 薬剤投与期間	カ月	
Q11-15-3 治療は効果的であったか	1. 効果的であった。 2. 再発などがあり無効であった。	
	3. 有効であったが副作用のために中止した。	
	4. 効果は不明もしくは有効であったが副作用のために中止した。	
Q11-16 術後再発後ホルモン療法(変更)		
Q11-16-1 投与薬剤	1. 無 2. 低用量ピル 3. 中用量ピル 4. ジェノゲスト 5.ダナゾール	
	6. GnRHアゴニスト 7. アロマターゼ阻害剤 8.その他()	
Q11-16-2 薬剤投与期間	カ月	
Q11-16-3 治療は効果的であったか	1. 効果的であった。 2. 再発などがあり無効であった。	
	3. 有効であったが副作用のために中止した。	
	4. 効果は不明もしくは有効であったが副作用のために中止した。	
Q11-17 術後再発後ホルモン療法(再変更)		
Q11-17-1 投与薬剤	1. 無 2. 低用量ピル 3. 中用量ピル 4. ジェノゲスト 5.ダナゾール	
	6. GnRHアゴニスト 7. アロマターゼ阻害剤 8.その他()	
Q11-17-2 薬剤投与期間	カ月	
Q11-17-3 治療は効果的であったか	1. 効果的であった。 2. 再発などがあり無効であった。	
	3. 有効であったが副作用のために中止した。	
	4. 効果は不明もしくは有効であったが副作用のために中止した。	
Q11-18 術後再発後ホルモン療法(再変更)		
Q11-18-1 投与薬剤	1. 無 2. 低用量ピル 3. 中用量ピル 4. ジェノゲスト 5.ダナゾール	
	6. GnRHアゴニスト 7. アロマターゼ阻害剤 8.その他()	
Q11-18-2 薬剤投与期間	カ月	
Q11-18-3 治療は効果的であったか	1. 効果的であった。 2. 再発などがあり無効であった。	
	3. 有効であったが副作用のために中止した。	
	4. 効果は不明もしくは有効であったが副作用のために中止した。	

連携について(泌尿器科用)

A-Q1. この症例は貴科初診でしょうか、紹介受診でしょうか。

1. 当科初診である
2. 当病院の他科より紹介受診となった。
3. 他病院の泌尿器科より紹介受診となった。
4. 他病院の他の診療科より紹介受診となった。

A-Q2. 紹介受診の場合、どこの診療科から紹介を受けましたか？

1. 産婦人科
2. 泌尿器科
3. その他 ()

A-Q3. 今回の稀少部位子宮内膜症については、既に前医で診断されていたでしょうか？

1. 当科で稀少部位子宮内膜症の診断となった。
2. 紹介受診の時点で稀少部位子宮内膜症と診断もしくは疑われていた。

A-Q4. 前医で稀少部位子宮内膜症と診断された場合に、どのように診断されましたか。

1. 前医で手術を施行しており、子宮内膜症の診断となった。
2. 前医で生検を行っており、子宮内膜症の診断となった。
3. 前医で内視鏡、MRI、CTなどの画像検査で子宮内膜症の診断となった。
4. 前医で症状や薬物療法などの効果から、子宮内膜症の可能性が高いとされた。
5. その他 ()
6. 不明

A-Q5. 貴科で現在も follow 中ですか。

1. follow 中である。⇒ Q6-1 へ
2. follow 中ではない。⇒ Q7-1 へ

A-Q6-1. 貴科で follow 中の場合に、産婦人科との連携がありますか。

1. 産婦人科と連携をしている。⇒ Q6-2 へ
2. 今後、産婦人科と連携していく予定である。⇒ Q6-2 へ
3. 連携はしていない。当科だけで follow 中である。⇒ 終了

A-Q6-2. 連携先に関する質問です。連携している産婦人科は、貴院でしょうか、その他の病院でしょうか。

1. 連携している産婦人科は当院内である。⇒ 終了
2. 連携している産婦人科は他院である。⇒ 終了

A-Q7-1. Follow 中でない場合、稀少部位子宮内膜症について産婦人科との連携、紹介をしていますか。

1. 産婦人科に紹介をした。⇒ Q7-2 へ
2. 他院の同じ診療科に紹介した。産婦人科との連携はしていない。⇒ 終了
3. 終診とした。産婦人科との連携はしていない。⇒ 終了

A-Q7-2. 連携先に関する質問です。連携先の産婦人科は、貴院でしょうか、他院でしょうか。

1. 連携先は当院内である。
2. 連携先は他院である。

回答日	年 月 日	病院名	
診療科	1. 泌尿器科 2. 産婦人科		
回答者名			
連絡先	email: @	FAX:	TEL:
症例番号	B-	各施設で1から順に番号を付けてください。	

膀胱、尿管子宮内膜症第2次調査表

Q1. 膀胱、尿管子宮内膜症□		1. 膀胱 2. 尿管 3. その他 ()					
Q2. 診断した診療科		1. 内科 2. 外科 3. 泌尿器科					
		4. 産婦人科 5. その他の科()					
Q3. 診断時		年齢	歳	出産歴	回		
		結婚	1. 未婚 2. 既婚	身長	cm	体重	kg
		既往歴					
		家族歴					
Q4. 月経歴		初経	歳	月経周期	日周期	閉経	歳, 未
		月経困難症	1. 有 2. 無 3. 不明				
Q5. 症状 ... 症状について 教えてください。		排尿時痛	1. ある 2. ない 3. 不明				
		血尿	1. ある 2. ない 3. 不明				
		頻尿	1. ある 2. ない 3. 不明				
		尿意切迫感	1. ある 2. ない 3. 不明				
		排尿障害	1. ある 2. ない 3. 不明				
		水尿管症	1. ある 2. ない 3. 不明				
		水腎症	1. ある 2. ない 3. 不明				
		無機能腎	1. ある 2. ない 3. 不明				
Q6. 診断 ... 行った検査について 教えてください。		経腹超音波断層法	1. 所見あり 2. 所見なし 3. 未施行 4. 不明				
		経膈超音波断層法	1. 所見あり 2. 所見なし 3. 未施行 4. 不明				
		DIP	1. 所見あり 2. 所見なし 3. 未施行 4. 不明				
		CT	1. 所見あり 2. 所見なし 3. 未施行 4. 不明				
		MRI	1. 所見あり 2. 所見なし 3. 未施行 4. 不明				
		膀胱鏡	1. 所見あり 2. 所見なし 3. 未施行 4. 不明				
		生検	1. 所見あり 2. 所見なし 3. 未施行 4. 不明				
		術中所見	1. 所見あり 2. 所見なし 3. 未施行 4. 不明				
		術後病理検査	1. 所見あり 2. 所見なし 3. 未施行 4. 不明				
		その他					

Q7. 病変部位	1. 膀胱三角部 2. 膀胱前壁 3. 膀胱側壁 4. 膀胱頂部 5. 膀胱頸部 6. 上部尿管 7. 中部尿管 8. 下部尿管 9. その他() 10. 不明	
Q8-1. 膀胱、尿管以外の骨盤 子宮内膜症の有無	1. あり 2. なし 3. 不明	1. あり→ Q8-2へ 2, 3選択→Q9治療へ
Q8-2膀胱、尿管以外の骨盤 子宮内膜症の合併	1. 卵巣子宮内膜症 2. 腹膜子宮内膜症 3. 子宮腺筋症	
	4. 腸管子宮内膜症 5. その他()	
	6. 不明	

Q9 治療について	これまで行われた治療について教えてください。	
Q9-1 手術療法	1. あり 2. なし	「1.あり」→ Q9-2
		「2.なし」→Q9-3(手術を行っていない症例)へ
Q9-2 手術前にホルモン 療法を行ったことがある	1. あり 2. なし	「1.あり」→ Q10(ホルモン療法)とQ11(手術療法)へ
		「2.なし」→ Q11 (手術症例)へ
Q9-3 治療法について (手術未施行の症例)	1. ホルモン療法のみ	
	2. 経過観察	
	3. その他の治療 ()	
「1. ホルモン療法のみ」→ Q10へ		
「2. 経過観察」→ 連携について(6ページ以降)の質問へ		
「3. その他の治療」→ Q9-4「その他の治療の効果について」		

Q9-4「その他の治療」 の効果について	1. 効果的であった。 2. 再発などがあり無効であった。
	3. 有効であったが副作用のために中止した。
	4. 効果は不明もしくは有効であったが副作用のために中止した。

Q9をまとめますと以下のようになります。

なお、データの解析上、Q9には、答えていただきますようお願い申し上げます。

手術未施行例でホルモン療法を行っている症例 → Q10のホルモン療法に進んでください。

手術施行例の場合

術前にホルモン療法を行っている。→ 「Q10ホルモン療法」と「Q11手術療法」にお答えください。

術前にホルモン療法を行っていない。→ 「Q11手術療法」に進んでください。

Q10 ホルモン療法について	
これまで、手術前に行ったホルモン療法、もしくは手術を行っていない症例のホルモン療法について教えてください。	

Q10-1 ホルモン療法(初回)	
Q10-1-1 投与薬剤	1. 無 2. 低用量ピル 3. 中用量ピル 4. ディナゲスト 5.ダナゾール 6. GnRHアゴニスト 7. アロマターゼ阻害剤 8.その他()
Q10-1-2 薬剤投与期間	カ月
Q10-1-3 治療は効果的であったか	1. 効果的であった。 2. 再発などがあり無効であった。
	3. 有効であったが副作用のために中止した。
	4. 効果は不明もしくは有効であったが副作用のために中止した。

Q10-2 ホルモン療法(変更)	
Q10-2-1 投与薬剤	1. 無 2. 低用量ピル 3. 中用量ピル 4. ディナゲスト 5.ダナゾール 6. GnRHアゴニスト 7. アロマターゼ阻害剤 8.その他()
Q10-2-2 薬剤投与期間	カ月
Q10-2-3 治療は効果的であったか	1. 効果的であった。 2. 再発などがあり無効であった。
	3. 有効であったが副作用のために中止した。
	4. 効果は不明もしくは有効であったが副作用のために中止した。

Q10-3 ホルモン療法(再変更)	
Q10-3-1 投与薬剤	1. 無 2. 低用量ピル 3. 中用量ピル 4. ディナゲスト 5.ダナゾール 6. GnRHアゴニスト 7. アロマターゼ阻害剤 8.その他()
Q10-3-2 薬剤投与期間	カ月
Q10-3-3 治療は効果的であったか	1. 効果的であった。 2. 再発などがあり無効であった。
	3. 有効であったが副作用のために中止した。
	4. 効果は不明もしくは有効であったが副作用のために中止した。

Q10-4 ホルモン療法(再変更)	
Q10-4-1 投与薬剤	1. 無 2. 低用量ピル 3. 中用量ピル 4. ディナゲスト 5.ダナゾール 6. GnRHアゴニスト 7. アロマターゼ阻害剤 8.その他()
Q10-4-2 薬剤投与期間	カ月
Q10-4-3 治療は効果的であったか	1. 効果的であった。 2. 再発などがあり無効であった。
	3. 有効であったが副作用のために中止した。
	4. 効果は不明もしくは有効であったが副作用のために中止した。

Q11 手術療法			
これまでに手術を行った症例に対するアンケートです。次ページには術後ホルモン療法についての質問もございます。			
Q11-1 手術	1.開腹手術 2.腹腔鏡下手術 3.膀胱鏡下手術 4.その他()		
Q11-2 術式	1. TUR 2. 膀胱部分切除 3. 尿管剥離術 4. 尿管端々吻合術 5. 膀胱尿管新吻合(Psoas hitch法) 6. 膀胱尿管新吻合(Boari flap法) 7. 尿管ステント挿入(重複選択可能) 8. その他 ()		
Q11-3 手術時年齢	歳		
Q11-4 術中に子宮内膜症病変の同定 (術中に肉眼的に子宮内膜症を疑われる病変を同定できましたでしょうか。)	1. あり 2. なし 3. 不明		
Q11-5 病理検査	1. あり 2. なし	1を選んだ場合にはQ11-6に教えてください	
Q11-6 病理検査にて	1. 内膜症組織が確認された。 2. 内膜症組織は確認されなかった。 3. その他 ()		
Q11-7 術後合併症	1. 縫合不全 2. 膀胱腔瘻 3. 尿管腔瘻 4. 排尿障害 5. 水腎症 6. 水尿管 7. その他 ()		
Q11-8 術後合併症に対する再手術の有無	1. 有 2. 無		
Q11-9 術後の症状改善の有無	1. 有 2. 無		
Q11-10 術後follow期間	ヶ月		
Q11-11 術後療法 (再発前に再発予防目的に始めた治療)	1. 無 2. 低用量ピル 3. 中用量ピル 4. ディナゲスト 5.ダナゾール 6. GnRHアゴニスト 7. アロマターゼ阻害剤 8.その他()		
Q11-12 術後再発の有無	1. あり 2.なし	Q11-13術後再発時	術後 ヶ月
Q11-14 再発後の治療	1. 経過観察 2. 手術(術式:) 3. ホルモン療法 3.を選択→ 次ページの Q11-15へ 4. その他 ()		

術後再発後ホルモン療法について		
Q11-15 術後再発後 ホルモン療法(初回)		
Q11-15-1 投与薬剤	1. 無 2. 低用量ピル 3. 中用量ピル 4. ジェノゲスト 5.ダナゾール	
	6. GnRHアゴニスト 7. アロマターゼ阻害剤 8.その他()	
Q11-15-2 薬剤投与期間	カ月	
Q11-15-3 治療は効果的であったか	1. 効果的であった。 2. 再発などがあり無効であった。	
	3. 有効であったが副作用のために中止した。	
	4. 効果は不明もしくは有効であったが副作用のために中止した。	
Q11-16 術後再発後ホルモン療法(変更)		
Q11-16-1 投与薬剤	1. 無 2. 低用量ピル 3. 中用量ピル 4. ジェノゲスト 5.ダナゾール	
	6. GnRHアゴニスト 7. アロマターゼ阻害剤 8.その他()	
Q11-16-2 薬剤投与期間	カ月	
Q11-16-3 治療は効果的であったか	1. 効果的であった。 2. 再発などがあり無効であった。	
	3. 有効であったが副作用のために中止した。	
	4. 効果は不明もしくは有効であったが副作用のために中止した。	
Q11-17 術後再発後ホルモン療法(再変更)		
Q11-17-1 投与薬剤	1. 無 2. 低用量ピル 3. 中用量ピル 4. ジェノゲスト 5.ダナゾール	
	6. GnRHアゴニスト 7. アロマターゼ阻害剤 8.その他()	
Q11-17-2 薬剤投与期間	カ月	
Q11-17-3 治療は効果的であったか	1. 効果的であった。 2. 再発などがあり無効であった。	
	3. 有効であったが副作用のために中止した。	
	4. 効果は不明もしくは有効であったが副作用のために中止した。	
Q11-18 術後再発後ホルモン療法(再変更)		
Q11-18-1 投与薬剤	1. 無 2. 低用量ピル 3. 中用量ピル 4. ジェノゲスト 5.ダナゾール	
	6. GnRHアゴニスト 7. アロマターゼ阻害剤 8.その他()	
Q11-18-2 薬剤投与期間	カ月	
Q11-18-3 治療は効果的であったか	1. 効果的であった。 2. 再発などがあり無効であった。	
	3. 有効であったが副作用のために中止した。	
	4. 効果は不明もしくは有効であったが副作用のために中止した。	

連携について(産婦人科用)

A-Q1. この症例は貴科初診でしょうか、紹介受診でしょうか。

1. 当科初診である
2. 当病院の他科より紹介受診となった。
3. 他病院の産婦人科より紹介受診となった。
4. 他病院の他科より紹介受診となった。

A-Q2. 紹介受診の場合、どこの診療科から紹介を受けましたか？

1. 産婦人科
2. 泌尿器科
3. 外科
4. 内科
5. その他

A-Q3. 今回の稀少部位子宮内膜症については、既に前医で診断されていたでしょうか？

1. 当科で稀少部位子宮内膜症の診断となった。
2. 紹介受診の時点で稀少部位子宮内膜症と診断もしくは疑われていた。

A-Q4. 前医で稀少部位子宮内膜症と診断された場合に、どのように診断されましたか。

1. 前医で手術を施行しており、子宮内膜症の診断となった。
2. 前医で生検を行っており、子宮内膜症の診断となった。
3. 前医で内視鏡、MRI、CTなどの画像検査で子宮内膜症の診断となった。
4. 前医で症状や薬物療法などの効果から、子宮内膜症の可能性が高いとされた。
5. その他 ()
6. 不明

A-Q5. 貴科で現在も follow 中ですか。

1. follow 中である。⇒ Q6-1 へ
2. follow 中ではない。⇒ Q7 へ

A-Q6-1. 貴科で follow 中の場合に、泌尿器科との連携がありますか。

1. 泌尿器科と連携をしている。⇒ Q6-2 へ
2. 今後、泌尿器科と連携していく予定である。⇒ Q6-2 へ
3. 連携はしていない。産婦人科だけで follow 中である。⇒ 終了

A-Q6-2. 連携先に関する質問です。連携している泌尿器科は、貴院でしょうか、その他の病院でしょうか。

1. 連携している泌尿器科は当院内である。⇒ 終了
2. 連携している泌尿器科は他院である。⇒ 終了

A-Q7. Follow 中でない場合、稀少部位子宮内膜症について消化器外科との連携、紹介をしていますか。

1. 他院の産婦人科に紹介をした。泌尿器科にも紹介をした。
2. 他院の産婦人科に紹介した。泌尿器科との連携はしていない。
3. 産婦人科は終診とし、泌尿器科を紹介した。
4. 終診とした。泌尿器科との連携はしていない。

回答日	年 月 日	病院名						
診療科	1.呼吸器外科、胸部外科 2.産婦人科			回答者名				
連絡先	email:	@	FAX:	TEL:				
症例番号	C-	各施設で1から順に番号を付けてください。						
胸腔子宮内膜症第2次調査表								
Q1. 胸腔子宮内膜症の種類	1. 月経随伴性気胸 2.月経随伴性血胸 3.月経随伴性喀血 4. その他 ()							
Q2. 診断した診療科	1. 内科 2. 外科 3. 産婦人科 4. その他の診療科 ()							
Q3. 胸腔子宮内膜症の診断(複数回答可)	1. 症状、発症時期より推定 2. ホルモン療法が奏功していることから推定 3. 胸部Xpで診断 4. CTで診断 5. MRIで診断 6. 検査目的の胸腔鏡により診断 7. 手術により病変を同定 8. 術後病理によって診断確定							
Q4. 発症部位 気胸、血胸(Xp,CTなど)、喀血、結節(CT、MRIなど)	1. 右		2. 左		3. 両側			
Q5. 初発症状	1. 胸痛 2. 背部痛 3. 呼吸困難 4. 血痰 5. その他 ()							
Q6. 診断までの発症回数	回							
Q6. 診断時	年齢	歳	出産歴	回				
	結婚	1. 未婚 2. 既婚		身長	cm	体重	kg	
	喫煙	1. 無 2. 以前吸っていたが、現在は吸っていない 3. 現在吸っている						
	既往歴							
	家族歴							
Q7. 月経歴	初経	歳	月経周期	日周期	閉経	歳, 未		
	月経困難症	1. 有 2. 無 3. 不明						
以下は骨盤内子宮内膜症、手術歴についての質問です。								
Q8 骨盤子宮内膜症の診断	1. 有 2. 無		骨盤子宮内膜症診断時年齢	歳				
Q8-1 骨盤子宮内膜症の病変部位	1. 子宮内膜症性卵巣のう胞 右() 左() 両側() 不明() 2. 腹膜病変 3. 子宮腺筋症 4. 腸管子宮内膜症 5. 膀胱子宮内膜症 6. その他の子宮内膜症 ()							
Q9 手術歴	Q9-1 婦人科手術歴		1. 流産手術 2. 帝王切開術 3. 卵巣嚢胞摘出術					
	4. 片側付属器切除術 5. 両側付属器切除術 6. その他 ()							
	Q9-2 その他の手術歴							

Q10 治療について	これまで、行われてきた治療につきまして教えてください。	
Q10-1 手術療法	1. あり 2. なし	「1.あり」→ Q10-2 「2.なし」→ Q10-3(手術を行っていない症例)へ
Q10-2 手術前にホルモン療法を行ったことがある	1. あり 2. なし	「1.あり」→ Q11(ホルモン療法)とQ12(手術療法)へ 「2.なし」→ Q12 (手術症例)へ
Q10-3 手術を行っていない症例	1. ホルモン療法のみ 2. 胸膜癒着療法のみ 3. ホルモン療法+胸膜癒着療法 4. 経過観察 5. その他の治療 ()	
「1. ホルモン療法のみ」→ Q11へ 「2. 胸膜癒着療法のみ」→ Q10-4へ		
「3. ホルモン療法+胸膜癒着療法」→ Q10-4とQ11へ		
「4. 経過観察」→ 連携について(6ページ目)の質問へ 「その他の治療」→ Q10-5へ		
Q10-4「胸膜癒着」の効果について	1. 効果的であった。 2. 再発などがあり無効であった。 3. 有効であったが副作用のために中止した。 4. 効果は不明もしくは有効であったが副作用のために中止した。	
Q10-5「その他の治療」の効果について	1. 効果的であった。 2. 再発などがあり無効であった。 3. 有効であったが副作用のために中止した。 4. 効果は不明もしくは有効であったが副作用のために中止した。	

Q10をまとめますと以下のようになります。

なお、データの解析上、Q10には、答えていただきますようお願い申し上げます。

手術未施行例でホルモン療法を行っている症例 → Q11のホルモン療法にお答えください。

手術施行例の場合

術前にホルモン療法を行っている。→ 「Q11ホルモン療法」と「Q12手術療法」にお答えください。

術前にホルモン療法を行っていない。→ 「Q12手術療法」にお答えください。

Q9 ホルモン療法について	
これまで、「手術前に行ったホルモン療法」、もしくは、「手術を行っていない症例のホルモン療法」について教えてください。	
Q11-1 ホルモン療法(初回)	ホルモン療法についての質問です。
Q11-1-1 投与薬剤	1. 無 2. 低用量ピル 3. 中用量ピル 4. ディナゲスト® 5. ダナゾール 6. GnRHアゴニスト 7. アロマターゼ阻害剤 8. その他()
Q11-1-2 薬剤投与期間	カ月
Q11-1-3 治療は効果的であったか	1. 効果的であった。 2. 再発などがあり無効であった。
	3. 有効であったが副作用のために中止した。
	4. 効果は不明であったが副作用のために中止した。
Q11-2 ホルモン療法(変更)	変更後のホルモン療法についての質問です。
Q11-2-1 投与薬剤	1. 無 2. 低用量ピル 3. 中用量ピル 4. ディナゲスト® 5. ダナゾール 6. GnRHアゴニスト 7. アロマターゼ阻害剤 8. その他()
Q11-2-2 薬剤投与期間	カ月
Q11-2-3 治療は効果的であったか	1. 効果的であった。 2. 再発などがあり無効であった。
	3. 有効であったが副作用のために中止した。
	4. 効果は不明であったが副作用のために中止した。
Q11-3 ホルモン療法(再変更)	再変更後のホルモン療法についての質問です。
Q11-3-1 投与薬剤	1. 無 2. 低用量ピル 3. 中用量ピル 4. ディナゲスト® 5. ダナゾール 6. GnRHアゴニスト 7. アロマターゼ阻害剤 8. その他()
Q11-3-2 薬剤投与期間	カ月
Q11-3-3 治療は効果的であったか	1. 効果的であった。 2. 再発などがあり無効であった。
	3. 有効であったが副作用のために中止した。
	4. 効果は不明であったが副作用のために中止した。
Q11-4 ホルモン療法(再々変更)	再々変更後のホルモン療法についての質問です。
Q11-4-1 投与薬剤	1. 無 2. 低用量ピル 3. 中用量ピル 4. ディナゲスト® 5. ダナゾール 6. GnRHアゴニスト 7. アロマターゼ阻害剤 8. その他()
Q11-4-2 薬剤投与期間	カ月
Q11-4-3 治療は効果的であったか	1. 効果的であった。 2. 再発などがあり無効であった。
	3. 有効であったが副作用のために中止した。
	4. 効果は不明もしくは無効であったが副作用のために中止した。

Q12 手術療法		
<p>これまでに手術を行った症例に対するアンケートです。次ページには術後ホルモン療法についての質問もごさいます。</p>		
Q12-1 術式	1. 完全胸腔鏡下横隔膜切除術 2. 完全胸腔鏡下横隔膜縫縮術 3. 完全胸腔鏡下横隔膜切除術＋胸膜癒着術(または壁側胸膜剥離術) 4. 完全胸腔鏡下肺部分切除 5. 完全胸腔鏡下肺部分切除術＋胸膜癒着術(または壁側胸膜剥離術) 6. 開胸(小開胸)横隔膜切除 7. 開胸(小開胸)横隔膜縫縮術 8. 開胸(小開胸)横隔膜切除＋胸膜癒着術(または壁側胸膜剥離術) 9. 開胸(小開胸)肺部分切除 10. 開胸(小開胸)肺部分切除＋胸膜癒着術(または壁側胸膜剥離術) 11. 胸膜剥離術(または胸膜癒着術) 12. その他()	
Q12-2 手術時年齢	歳	
Q12-3 術中に子宮内膜症病変の同定(術中に肉眼的に子宮内膜症病変を同定できましたでしょうか。)	1. あり 2. なし 3. 不明	
Q12-4 内膜症病変の部位	1. 横隔膜 2. 右肺 3. 左肺 4. 両肺 5. 胸壁 6. その他()	
Q12-5 病理検査	1. あり 2. なし	1を選んだ場合にはQ12-6に答えてください。
Q12-6 病理検査にて	1. 内膜症組織(腺組織または間質組織)が確認された。 2. 内膜症組織(腺組織または間質組織)は確認されなかった。 3. その他 ()	
Q12-7 術後follow期間	カ月	
Q12-8 術後療法(再発前に再発予防のために始めたホルモン療法)	1. 無 2. 低用量ピル 3. 中用量ピル 4. ディナゲスト® 5. ダナゾール 6. GnRH アゴニスト 7. アロマトラーゼ阻害剤 8. その他()	
Q12-9 術後再発の有無	1. あり 2. なし	
Q12-10 再発後の治療	1. 経過観察 2. 手術(術式:) 3. ホルモン療法 3.を選択→ 次ページの Q12-11へ 4. その他 ()	

Q12-11 術後再発後のホルモン療法について		
Q12-11 術後再発後ホルモン療法(初回)		
Q12-11-1 投与薬剤	1. 無 2. 低用量ピル 3. 中用量ピル 4. ディナゲスト® 5.ダナゾール 6. GnRHアゴニスト 7. アロマターゼ阻害剤 8.その他()	
Q12-11-2 薬剤投与期間	カ月	
Q12-11-3 治療は効果的であったか	1. 効果的であった。 2. 再発などがあり無効であった。	
	3. 有効であったが副作用のために中止した。	
	4. 効果は不明もしくは有効であったが副作用のために中止した。	
Q12-12 術後再発後ホルモン療法(変更)		
Q12-12-1 投与薬剤	1. 無 2. 低用量ピル 3. 中用量ピル 4. ディナゲスト® 5.ダナゾール 6. GnRHアゴニスト 7. アロマターゼ阻害剤 8.その他()	
Q12-12-2 薬剤投与期間	カ月	
Q12-12-3 治療は効果的であったか	1. 効果的であった。 2. 再発などがあり無効であった。	
	3. 有効であったが副作用のために中止した。	
	4. 効果は不明もしくは有効であったが副作用のために中止した。	
Q12-13 術後再発後ホルモン療法(再変更)		
Q12-13-1 投与薬剤	1. 無 2. 低用量ピル 3. 中用量ピル 4. ディナゲスト® 5.ダナゾール 6. GnRHアゴニスト 7. アロマターゼ阻害剤 8.その他()	
Q12-13-2 薬剤投与期間	カ月	
Q12-13-3 治療は効果的であったか	1. 効果的であった。 2. 再発などがあり無効であった。	
	3. 有効であったが副作用のために中止した。	
	4. 効果は不明もしくは有効であったが副作用のために中止した。	
Q12-14 術後再発後ホルモン療法(再々変更)		
Q12-14-1 投与薬剤	1. 無 2. 低用量ピル 3. 中用量ピル 4. ディナゲスト® 5.ダナゾール 6. GnRHアゴニスト 7. アロマターゼ阻害剤 8.その他()	
Q12-14-2 薬剤投与期間	カ月	
Q12-14-3 治療は効果的であったか	1. 効果的であった。 2. 再発などがあり無効であった。	
	3. 有効であったが副作用のために中止した。	
	4. 効果は不明もしくは有効であったが副作用のために中止した。	

連携について（呼吸器外科、胸部外科用）

A-Q1. この症例は貴科初診でしょうか、紹介受診でしょうか。

1. 当科初診である
2. 当病院の他科より紹介受診となった。
3. 他病院の同じ診療科より紹介受診となった。
4. 他病院の他の診療科より紹介受診となった。

A-Q2. 紹介受診の場合、どこの診療科から紹介を受けましたか？

1. 産婦人科
2. 呼吸器外科
3. 呼吸器内科
4. その他（ ）

A-Q3. 今回の稀少部位子宮内膜症については、既に前医で診断されていたでしょうか？

1. 当科で稀少部位子宮内膜症の診断となった。
2. 紹介受診の時点で稀少部位子宮内膜症と診断もしくは疑われていた。

A-Q4. 前医で稀少部位子宮内膜症と診断された場合に、どのように診断されましたか。

1. 前医で手術を施行しており、子宮内膜症の診断となった。
2. 前医で生検を行っており、子宮内膜症の診断となった。
3. 前医で内視鏡、MRI、CTなどの画像検査で子宮内膜症の診断となった。
4. 前医で症状や薬物療法などの効果から、子宮内膜症の可能性が高いとされた。
5. その他（ ）
6. 不明

A-Q5. 貴科で現在も follow 中ですか。

1. follow 中である。 ⇒ A-Q6-1 へ
2. follow 中ではない。 ⇒ A-Q7-1 へ

A-Q6-1. 貴科で follow 中の場合に、産婦人科との連携がありますか。

1. 産婦人科と連携をしている。
2. 今後、産婦人科と連携していく予定である。
3. 連携はしていない。当科だけで follow 中である。

A-Q6-2. 連携先に関する質問です。連携している産婦人科は、貴院でしょうか、その他の病院でしょうか。

1. 連携している産婦人科は当院内である。
2. 連携している産婦人科は他院である。

A-Q7-1. Follow 中でない場合、稀少部位子宮内膜症について産婦人科との連携、紹介をしていますか。

1. 産婦人科に紹介をした。
2. 他院の同じ診療科に紹介した。産婦人科との連携はしていない。
3. 終診とした。産婦人科との連携はしていない。

A-Q7-2. 連携先に関する質問です。連携先の産婦人科は、貴院でしょうか、他院でしょうか。

1. 連携先は当院内である。
2. 連携先は他院である。

回答日	年 月 日	病院名						
診療科	1.呼吸器外科、胸部外科 2.産婦人科			回答者名				
連絡先	email: @	FAX:	TEL:					
症例番号	C-	各施設で1から順に番号を付けてください。						
胸腔子宮内膜症第2次調査表								
Q1. 胸腔子宮内膜症の種類	1. 月経随伴性気胸 2.月経随伴性血胸 3.月経随伴性喀血 4. その他 ()							
Q2. 診断した診療科	1. 内科 2. 外科 3. 産婦人科 4. その他の診療科 ()							
Q3. 胸腔子宮内膜症の診断(複数回答可)	1. 症状、発症時期より推定 2. ホルモン療法が奏功していることから推定 3. 胸部Xpで診断 4. CTで診断 5. MRIで診断 6. 検査目的の胸腔鏡により診断 7. 手術により病変を同定 8. 術後病理によって診断確定							
Q4. 発症部位 気胸、血胸(Xp,CTなど)、喀血、結節(CT、MRIなど)	1. 右		2. 左		3. 両側			
Q5. 初発症状	1. 胸痛 2.背部痛 3.呼吸困難 4.血痰 5.その他 ()							
Q6. 診断までの発症回数	回							
Q6. 診断時	年齢	歳	出産歴	回				
	結婚	1. 未婚 2. 既婚		身長	cm	体重	kg	
	喫煙	1. 無 2. 以前吸っていたが、現在は吸っていない 3. 現在吸っている						
	既往歴							
	家族歴							
Q7. 月経歴	初経	歳	月経周期	日周期	閉経	歳	未	
	月経困難症	1. 有 2. 無 3. 不明						
以下は骨盤内子宮内膜症、手術歴についての質問です。								
Q8 骨盤子宮内膜症の診断	1. 有 2. 無		骨盤子宮内膜症診断時年齢	歳				
Q8-1 骨盤子宮内膜症の病変部位	1. 子宮内膜症性卵巣のう胞 右() 左() 両側() 不明() 2. 腹膜病変 3. 子宮腺筋症 4. 腸管子宮内膜症 5. 膀胱子宮内膜症 6. その他の子宮内膜症 ()							
Q9 手術歴	Q9-1 婦人科手術歴		1. 流産手術 2. 帝王切開術 3. 卵巣嚢胞摘出術					
	4. 片側付属器切除術 5. 両側付属器切除術 6. その他 ()							
	Q9-2 その他の手術歴							

Q10 治療について	これまで、行われてきた治療につきまして教えてください。	
Q10-1 手術療法	1. あり 2. なし	「1.あり」→ Q10-2 「2.なし」→ Q10-3(手術を行っていない症例)へ
Q10-2 手術前にホルモン療法を行ったことがある	1. あり 2. なし	「1.あり」→ Q11(ホルモン療法)とQ12(手術療法)へ 「2.なし」→ Q12 (手術症例)へ
Q10-3 手術を行っていない症例	1. ホルモン療法のみ 2. 胸膜癒着療法のみ 3. ホルモン療法+胸膜癒着療法 4. 経過観察 5. その他の治療 ()	
「1. ホルモン療法のみ」→ Q11へ 「2. 胸膜癒着療法のみ」→ Q10-4へ		
「3. ホルモン療法+胸膜癒着療法」→ Q10-4とQ11へ		
「4. 経過観察」→ 連携について(6ページ目)の質問へ 「その他の治療」→ Q10-5へ		
Q10-4「胸膜癒着」の効果について	1. 効果的であった。 2. 再発などがあり無効であった。 3. 有効であったが副作用のために中止した。 4. 効果は不明もしくは有効であったが副作用のために中止した。	
Q10-5「その他の治療」の効果について	1. 効果的であった。 2. 再発などがあり無効であった。 3. 有効であったが副作用のために中止した。 4. 効果は不明もしくは有効であったが副作用のために中止した。	

Q10をまとめますと以下のようになります。

なお、データの解析上、Q10には、答えていただきますようお願い申し上げます。

手術未施行例でホルモン療法を行っている症例 → Q11のホルモン療法にお答えください。

手術施行例の場合

術前にホルモン療法を行っている。→ 「Q11ホルモン療法」と「Q12手術療法」にお答えください。

術前にホルモン療法を行っていない。→ 「Q12手術療法」にお答えください。

Q9 ホルモン療法について	
これまで、「手術前に行ったホルモン療法」、もしくは、「手術を行っていない症例のホルモン療法」について教えてください。	
Q11-1 ホルモン療法(初回)	ホルモン療法についての質問です。
Q11-1-1 投与薬剤	1. 無 2. 低用量ピル 3. 中用量ピル 4. ディナゲスト® 5. ダナゾール 6. GnRHアゴニスト 7. アロマターゼ阻害剤 8. その他()
Q11-1-2 薬剤投与期間	カ月
Q11-1-3 治療は効果的であったか	1. 効果的であった。 2. 再発などがあり無効であった。
	3. 有効であったが副作用のために中止した。
	4. 効果は不明であったが副作用のために中止した。
Q11-2 ホルモン療法(変更)	変更後のホルモン療法についての質問です。
Q11-2-1 投与薬剤	1. 無 2. 低用量ピル 3. 中用量ピル 4. ディナゲスト® 5. ダナゾール 6. GnRHアゴニスト 7. アロマターゼ阻害剤 8. その他()
Q11-2-2 薬剤投与期間	カ月
Q11-2-3 治療は効果的であったか	1. 効果的であった。 2. 再発などがあり無効であった。
	3. 有効であったが副作用のために中止した。
	4. 効果は不明であったが副作用のために中止した。
Q11-3 ホルモン療法(再変更)	再変更後のホルモン療法についての質問です。
Q11-3-1 投与薬剤	1. 無 2. 低用量ピル 3. 中用量ピル 4. ディナゲスト® 5. ダナゾール 6. GnRHアゴニスト 7. アロマターゼ阻害剤 8. その他()
Q11-3-2 薬剤投与期間	カ月
Q11-3-3 治療は効果的であったか	1. 効果的であった。 2. 再発などがあり無効であった。
	3. 有効であったが副作用のために中止した。
	4. 効果は不明であったが副作用のために中止した。
Q11-4 ホルモン療法(再々変更)	再々変更後のホルモン療法についての質問です。
Q11-4-1 投与薬剤	1. 無 2. 低用量ピル 3. 中用量ピル 4. ディナゲスト® 5. ダナゾール 6. GnRHアゴニスト 7. アロマターゼ阻害剤 8. その他()
Q11-4-2 薬剤投与期間	カ月
Q11-4-3 治療は効果的であったか	1. 効果的であった。 2. 再発などがあり無効であった。
	3. 有効であったが副作用のために中止した。
	4. 効果は不明もしくは無効であったが副作用のために中止した。

Q12 手術療法			
<p>これまでに手術を行った症例に対するアンケートです。次ページには術後ホルモン療法についての質問もごさいます。</p>			
Q12-1 術式	<ol style="list-style-type: none"> 1. 完全胸腔鏡下横隔膜切除術 2. 完全胸腔鏡下横隔膜縫縮術 3. 完全胸腔鏡下横隔膜切除術+胸膜癒着術(または壁側胸膜剥離術) 4. 完全胸腔鏡下肺部分切除 5. 完全胸腔鏡下肺部分切除術+胸膜癒着術(または壁側胸膜剥離術) 6. 開胸(小開胸)横隔膜切除 7. 開胸(小開胸)横隔膜縫縮術 8. 開胸(小開胸)横隔膜切除+胸膜癒着術(または壁側胸膜剥離術) 9. 開胸(小開胸)肺部分切除 10. 開胸(小開胸)肺部分切除+胸膜癒着術(または壁側胸膜剥離術) 11. 胸膜剥離術(または胸膜癒着術) 12. その他() 		
Q12-2 手術時年齢	歳		
Q12-3 術中に子宮内膜症病変の同定((術中に肉眼的に子宮内膜症病変を同定できましたでしょうか。))		1. あり 2. なし 3. 不明	
Q12-4 内膜症病変の部位	1. 横隔膜 2. 右肺 3. 左肺 4. 両肺 5. 胸壁 6. その他()		
Q12-5 病理検査	1. あり 2. なし	1を選んだ場合にはQ12-6に答えてください。	
Q12-6 病理検査にて	<ol style="list-style-type: none"> 1. 内膜症組織(腺組織または間質組織)が確認された。 2. 内膜症組織(腺組織または間質組織)は確認されなかった。 3. その他 () 		
Q12-7 術後follow期間		カ月	
Q12-8 術後療法(再発前に再発予防のために始めたホルモン療法)	<ol style="list-style-type: none"> 1. 無 2. 低用量ピル 3. 中用量ピル 4. ディナゲスト® 5. ダナゾール 6. GnRH アゴニスト 7. アロマトーゼ阻害剤 8. その他() 		
Q12-9 術後再発の有無	1. あり 2. なし		
Q12-10 再発後の治療	1. 経過観察 2. 手術(術式:)		
	3. ホルモン療法	3.を選択→ 次ページの Q12-11へ	
	4. その他 ()		

Q12-11 術後再発後のホルモン療法について		
Q12-11 術後再発後ホルモン療法(初回)		
Q12-11-1 投与薬剤	1. 無 2. 低用量ピル 3. 中用量ピル 4. ディナゲスト® 5.ダナゾール 6. GnRHアゴニスト 7. アロマターゼ阻害剤 8.その他()	
Q12-11-2 薬剤投与期間	カ月	
Q12-11-3 治療は効果的であったか	1. 効果的であった。 2. 再発などがあり無効であった。	
	3. 有効であったが副作用のために中止した。	
	4. 効果は不明もしくは有効であったが副作用のために中止した。	
Q12-12 術後再発後ホルモン療法(変更)		
Q12-12-1 投与薬剤	1. 無 2. 低用量ピル 3. 中用量ピル 4. ディナゲスト® 5.ダナゾール 6. GnRHアゴニスト 7. アロマターゼ阻害剤 8.その他()	
Q12-12-2 薬剤投与期間	カ月	
Q12-12-3 治療は効果的であったか	1. 効果的であった。 2. 再発などがあり無効であった。	
	3. 有効であったが副作用のために中止した。	
	4. 効果は不明もしくは有効であったが副作用のために中止した。	
Q12-13 術後再発後ホルモン療法(再変更)		
Q12-13-1 投与薬剤	1. 無 2. 低用量ピル 3. 中用量ピル 4. ディナゲスト® 5.ダナゾール 6. GnRHアゴニスト 7. アロマターゼ阻害剤 8.その他()	
Q12-13-2 薬剤投与期間	カ月	
Q12-13-3 治療は効果的であったか	1. 効果的であった。 2. 再発などがあり無効であった。	
	3. 有効であったが副作用のために中止した。	
	4. 効果は不明もしくは有効であったが副作用のために中止した。	
Q12-14 術後再発後ホルモン療法(再々変更)		
Q12-14-1 投与薬剤	1. 無 2. 低用量ピル 3. 中用量ピル 4. ディナゲスト® 5.ダナゾール 6. GnRHアゴニスト 7. アロマターゼ阻害剤 8.その他()	
Q12-14-2 薬剤投与期間	カ月	
Q12-14-3 治療は効果的であったか	1. 効果的であった。 2. 再発などがあり無効であった。	
	3. 有効であったが副作用のために中止した。	
	4. 効果は不明もしくは有効であったが副作用のために中止した。	

連携について(産婦人科用)

A-Q1. この症例は貴科初診でしょうか、紹介受診でしょうか。

1. 当科初診である
2. 当病院の他科より紹介受診となった。
3. 他病院の産婦人科より紹介受診となった。
4. 他病院の他科より紹介受診となった。

A-Q2. 紹介受診の場合、どこの診療科から紹介を受けましたか？

1. 産婦人科
2. 呼吸器外科、胸部外科
3. 呼吸器内科
4. その他
()

A-Q3. 今回の稀少部位子宮内膜症については、既に前医で診断されていたでしょうか？

1. 当科で稀少部位子宮内膜症の診断となった。
2. 紹介受診の時点で稀少部位子宮内膜症と診断もしくは疑われていた。

A-Q4. 前医で稀少部位子宮内膜症と診断された場合に、どのように診断されましたか。

1. 前医で手術を施行しており、子宮内膜症の診断となった。
2. 前医で生検を行っており、子宮内膜症の診断となった。
3. 前医で内視鏡、MRI、CTなどの画像検査で子宮内膜症の診断となった。
4. 前医で症状や薬物療法などの効果から、子宮内膜症の可能性が高いとされた。
5. その他 ()
6. 不明

A-Q5. 貴科で現在も follow 中ですか。

1. follow 中である。⇒ Q6-1 へ
2. follow 中ではない。⇒ Q7 へ

A-Q6-1. 貴科で follow 中の場合に、呼吸器外科、胸部外科との連携がありますか。

1. 呼吸器外科、胸部外科と連携をしている。⇒ Q6-2 へ
2. 今後、呼吸器外科、胸部外科と連携していく予定である。⇒ Q6-2 へ
3. 連携はしていない。産婦人科だけで follow 中である。⇒ 終了

A-Q6-2. 連携先に関する質問です。連携している呼吸器外科、胸部外科は、貴院でしょうか、その他の病院でしょうか。

1. 連携している呼吸器外科、胸部外科は当院内である。⇒ 終了
2. 連携している呼吸器外科、胸部外科は他院である。⇒ 終了

A-Q7. Follow 中でない場合、稀少部位子宮内膜症について呼吸器外科、胸部外科との連携、紹介をしていますか。

1. 他院の産婦人科に紹介をした。呼吸器外科、胸部外科にも紹介をした。
2. 他院の産婦人科に紹介した。呼吸器外科、胸部外科との連携はしていない。
3. 産婦人科は終診とし、呼吸器外科、胸部外科を紹介した。
4. 終診とした。呼吸器外科、胸部外科との連携はしていない。

回答日	年 月 日	病院名	
診療科	1.形成外科 2.産婦人科		回答者名
連絡先	email: @	FAX:	TEL:
症例番号	D-	各施設で1から順に番号を付けてください。	

臍部子宮内膜症第2次調査表

Q1. 診断した診療科		1.形成外科 2.皮膚科 3.産婦人科 4.内科 5.外科 6.その他の科()					
Q2. 診断時	年齢	歳	出産歴	回			
	結婚	1.未婚 2.既婚		身長	cm	体重	kg
	既往歴						
	家族歴						
Q3. 月経歴		初経	歳	月経周期	日周期	閉経	歳, 未
		月経困難症	1.有 2.無 3.不明				
Q4 手術歴							
Q5-1. 骨盤子宮内膜症の有無			1.あり 2.なし 3.不明				
Q5-2 骨盤子宮内膜症の合併			1.卵巣子宮内膜症 2.腹膜子宮内膜症 3.子宮腺筋症 4.腸管子宮内膜症 5.その他()				
Q5-3 骨盤子宮内膜症の手術歴の有無			1.腹腔鏡下手術 2.開腹手術 3.なし				
Q6-1. 症状 ... 症状について教えてください	症状	1.ある 2.なし					
	臍部出血	1.ある 2.ない 3.不明					
	臍部痛	1.ある 2.ない 3.不明					
	腫瘤感	1.ある 2.ない 3.不明					
	その他 ()	1.ある 2.ない 3.不明					
Q6-2 上記症状の発症時期		1. 月経周期に関連がある。 2. 月経周期に関連がない。 3. 不明					
Q7. 診断 ... 行った検査と内膜症の所見の有無について教えてください。	肉眼的所見	1. 所見あり 2. 所見なし 3. 未施行 4. 不明					
	経腹超音波断層法	1. 所見あり 2. 所見なし 3. 未施行 4. 不明					
	CT	1. 所見あり 2. 所見なし 3. 未施行 4. 不明					
	MRI	1. 所見あり 2. 所見なし 3. 未施行 4. 不明					
	生検	1. 所見あり 2. 所見なし 3. 未施行 4. 不明					
	術後病理	1. 所見あり 2. 所見なし 3. 未施行 4. 不明					
	その他 ()	1. 所見あり 2. 所見なし 3. 未施行 4. 不明					

Q8 治療について	これまで行われた治療について教えてください。	
Q8-1 手術療法	1. あり	1を選んだ場合にはQ8-2に進んでください。
	2. なし	2を選んだ場合には、Q8-3に進んでください。
Q8-2 手術前にホルモン療法を行ったことがある。	1. あり	あり → ホルモン療法と手術療法 (Q9とQ10へ)
	2. なし	2. なし → 手術療法 (Q10へ)
Q8-3 治療法について (手術未施行の症例)	1. ホルモン療法のみ	
	2. 経過観察	
	3. その他の治療 ()	
「1. ホルモン療法のみ」を選択 → ホルモン療法へ Q9へ		
「2. 経過観察」を選択 → 連携(6ページ以降)についての質問へ		
「3. その他の治療法」 → その他の治療の効果について Q8-4へ		
Q8-4 「その他の治療」 の効果について	1. 効果的であった。 2. 再発などがあり無効であった。	
	3. 有効であったが副作用のために中止した。	
	4. 効果は不明もしくは有効であったが副作用のために中止した。	

Q8をまとめますと以下のようになります。

なお、データの解析上、Q8には、答えていただきますようお願い申し上げます。

手術未施行例でホルモン療法を行っている症例 → Q9のホルモン療法に進んでください。

手術施行例の場合

術前にホルモン療法を行っている。→ 「Q9ホルモン療法」と「Q10手術療法」にお答えください。

術前にホルモン療法を行っていない。→ 「Q10手術療法」に進んでください。

Q9 ホルモン療法について

これまで、手術前に行ったホルモン療法、もしくは手術を行っていない症例のホルモン療法について教えてください。

Q9-1 ホルモン療法(初回)	
Q9-1-1 投与薬剤	1. 無 2. 低用量ピル 3. 中用量ピル 4. ディナゲスト 5.ダナゾール 6. GnRHアゴニスト 7. アロマターゼ阻害剤 8.その他 ()
Q9-1-2 薬剤投与期間	カ月
Q9-1-3 治療は効果的であったか	1. 効果的であった。 2. 再発などがあり無効であった。
	3. 有効であったが副作用のために中止した。
	4. 効果は不明もしくは有効であったが副作用のために中止した。

Q9-2 ホルモン療法(変更)	
Q9-2-1 投与薬剤	1. 無 2. 低用量ピル 3. 中用量ピル 4. ディナゲスト 5.ダナゾール 6. GnRHアゴニスト 7. アロマターゼ阻害剤 8.その他 ()
9-2-2 薬剤投与期間	カ月
Q9-2-3 治療は効果的であったか	1. 効果的であった。 2. 再発などがあり無効であった。
	3. 有効であったが副作用のために中止した。
	4. 効果は不明もしくは有効であったが副作用のために中止した。

Q9-3 ホルモン療法(再変更)	
Q9-3-1 投与薬剤	1. 無 2. 低用量ピル 3. 中用量ピル 4. ディナゲスト 5.ダナゾール 6. GnRHアゴニスト 7. アロマターゼ阻害剤 8.その他 ()
Q9-3-2 薬剤投与期間	カ月
Q9-3-3 治療は効果的であったか	1. 効果的であった。 2. 再発などがあり無効であった。
	3. 有効であったが副作用のために中止した。
	4. 効果は不明もしくは有効であったが副作用のために中止した。

Q9-4 ホルモン療法(再々変更)	
Q9-4-1 投与薬剤	1. 無 2. 低用量ピル 3. 中用量ピル 4. ディナゲスト 5.ダナゾール 6. GnRHアゴニスト 7. アロマターゼ阻害剤 8.その他 ()
Q9-4-2 薬剤投与期間	カ月
Q9-4-3 治療は効果的であったか	1. 効果的であった。 2. 再発などがあり無効であった。
	3. 有効であったが副作用のために中止した。
	4. 効果は不明もしくは有効であったが副作用のために中止した。

Q10 手術療法			
これまでに手術を行った症例に対するアンケートです。術後ホルモン療法についての質問もごさいます。			
Q10-1 術式	1. 局所切除(腹膜まで到達しない)術 2. 局所切除(腹膜まで到達しない)術 + 臍形成術 3. 局所切除(腹膜含む)手術 4. 局所切除(腹膜含む)手術 + 臍形成術 5. その他()		
Q10-2 手術時年齢	歳		
Q10-3 術中に子宮内膜症病変の同定(術中に肉眼的に子宮内膜症を疑われる病変を同定できましたでしょうか。)	1. あり 2. なし 3. 不明		
Q10-4 病理検査	1. あり 2. なし	1を選んだ場合にはQ10-5に答えてください。	
Q10-5 病理検査にて	1. 内膜症組織が確認された。 2. 内膜症組織は確認されなかった。 3. その他 ()		
Q10-6 術後follow期間	ヶ月		
Q10-7 術後療法(再発前に再発予防目的に始めた治療)	1. 無 2. 低用量ピル 3. 中用量ピル 4. ディナゲスト 5. ダナゾール 6. GnRHアゴニスト 7. アロマターゼ阻害剤 8. その他()		
10-8 術後再発の有無	1. あり 2. なし	術後再発時	術後 ヶ月
Q10-9 再発後の治療	1. 経過観察 2. 手術(術式:) 3. ホルモン療法 3を選択 → 術後ホルモン療法(Q10-10)へ 4. その他 ()		

術後再発後のホルモン療法について

術後に子宮内膜症を再発した症例のホルモン療法について教えてください。

Q10-10 術後再発後のホルモン療法(初回)			
Q10-10-1 投与薬剤	1. 無 2. 低用量ピル 3. 中用量ピル 4. ディナゲスト 5. ダナゾール 6. GnRHアゴニスト 7. アロマターゼ阻害剤 8. その他 ()		
Q10-10-2 薬剤投与期間	ヵ月		
Q10-10-3 治療は効果的であったか	1. 効果的であった。 2. 再発などがあり無効であった。 3. 有効であったが副作用のために中止した。 4. 効果は不明もしくは有効であったが副作用のために中止した。		

Q10-11 術後再発後のホルモン療法(変更)		
Q10-11-1 投与薬剤	1. 無 2. 低用量ピル 3. 中用量ピル 4. ジェノゲスト 5.ダナゾール	
	6. GnRHアゴニスト 7. アロマターゼ阻害剤 8.その他()	
Q10-11-2 薬剤投与期間	カ月	
Q10-11-3 治療は効果的であったか	1. 効果的であった。 2. 再発などがあり無効であった。	
	3. 有効であったが副作用のために中止した。	
	4. 効果は不明もしくは有効であったが副作用のために中止した。	

Q10-12 術後再発後のホルモン療法(再変更)		
Q10-12-1 投与薬剤	1. 無 2. 低用量ピル 3. 中用量ピル 4. ジェノゲスト 5.ダナゾール	
	6. GnRHアゴニスト 7. アロマターゼ阻害剤 8.その他()	
Q10-12-3 薬剤投与期間	カ月	
Q10-12-4 治療は効果的であったか	1. 効果的であった。 2. 再発などがあり無効であった。	
	3. 有効であったが副作用のために中止した。	
	4. 効果は不明もしくは有効であったが副作用のために中止した。	

Q10-13 術後再発後のホルモン療法(再変更)		
Q10-13-1 投与薬剤	1. 無 2. 低用量ピル 3. 中用量ピル 4. ジェノゲスト 5.ダナゾール	
	6. GnRHアゴニスト 7. アロマターゼ阻害剤 8.その他()	
Q10-13-2 薬剤投与期間	カ月	
Q10-13-3 治療は効果的であったか	1. 効果的であった。 2. 再発などがあり無効であった。	
	3. 有効であったが副作用のために中止した。	
	4. 効果は不明もしくは有効であったが副作用のために中止した。	

連携について(形成外科用)

A-Q1. この症例は貴科初診でしょうか、紹介受診でしょうか。

1. 当科初診である
2. 当病院の他科より紹介受診となった。
3. 他病院の形成外科より紹介受診となった。
4. 他病院の他科より紹介受診となった。

A-Q2. 紹介受診の場合、どこの診療科から紹介を受けましたか？

1. 産婦人科
2. 形成外科
3. 皮膚科
4. その他 ()

A-Q3. 今回の稀少部位子宮内膜症については、既に前医で診断されていたでしょうか？

1. 当科で稀少部位子宮内膜症の診断となった。
2. 紹介受診の時点で稀少部位子宮内膜症と診断もしくは疑われていた。

A-Q4. 前医で稀少部位子宮内膜症と診断された場合に、どのように診断されましたか。

1. 前医で手術を施行しており、子宮内膜症の診断となった。
2. 前医で生検を行っており、子宮内膜症の診断となった。
3. 前医で内視鏡、MRI、CTなどの画像検査で子宮内膜症の診断となった。
4. 前医で症状や薬物療法などの効果から、子宮内膜症の可能性が高いとされた。
5. その他 ()
6. 不明

A-Q5. 貴科で現在も follow 中ですか。

1. follow 中である。⇒ Q6-1 へ
2. follow 中ではない。⇒ Q7-1 へ

A-Q6-1. 貴科で follow 中の場合に、産婦人科との連携がありますか。

1. 産婦人科と連携をしている。⇒ Q6-2 へ
2. 今後、産婦人科と連携していく予定である。⇒ Q6-2 へ
3. 連携はしていない。当科だけで follow 中である。⇒ 終了

A-Q6-2. 連携先に関する質問です。連携している産婦人科は、貴院でしょうか、その他の病院でしょうか。

1. 連携している産婦人科は当院内である。⇒ 終了
2. 連携している産婦人科は他院である。⇒ 終了

A-Q7-1. Follow 中でない場合、稀少部位子宮内膜症について産婦人科との連携、紹介をしていますか。

1. 産婦人科に紹介をした。⇒ Q7-2 へ
2. 他院の同じ診療科に紹介した。産婦人科との連携はしていない。⇒ 終了
3. 終診とした。産婦人科との連携はしていない。⇒ 終了

A-Q7-2. 連携先に関する質問です。連携先の産婦人科は、貴院でしょうか、他院でしょうか。

1. 連携先は当院内である。
2. 連携先は他院である。

回答日	年 月 日	病院名	
診療科	1.形成外科 2.産婦人科		回答者名
連絡先	email: @	FAX:	TEL:
症例番号	D-	各施設で1から順に番号を付けてください。	

臍部子宮内膜症第2次調査表

Q1. 診断した診療科		1.形成外科 2.皮膚科 3.産婦人科 4.内科 5.外科 6.その他の科()					
Q2. 診断時	年齢	歳	出産歴	回			
	結婚	1.未婚 2.既婚		身長	cm	体重	kg
	既往歴						
	家族歴						
Q3. 月経歴		初経	歳	月経周期	日周期	閉経	歳, 未
		月経困難症	1.有 2.無 3.不明				
Q4 手術歴							
Q5-1. 骨盤子宮内膜症の有無			1.あり 2.なし 3.不明				
Q5-2 骨盤子宮内膜症の合併			1.卵巣子宮内膜症 2.腹膜子宮内膜症 3.子宮腺筋症 4.腸管子宮内膜症 5.その他()				
Q5-3 骨盤子宮内膜症の手術歴の有無			1.腹腔鏡下手術 2.開腹手術 3.なし				
Q6-1. 症状 ... 症状について教えてください	症状	1.ある 2.なし					
	臍部出血	1.ある 2.ない 3.不明					
	臍部痛	1.ある 2.ない 3.不明					
	腫瘤感	1.ある 2.ない 3.不明					
	その他 ()	1.ある 2.ない 3.不明					
Q6-2 上記症状の発症時期		1. 月経周期に関連がある。 2. 月経周期に関連がない。 3. 不明					
Q7. 診断 ... 行った検査と内膜症の所見の有無について教えてください。	肉眼的所見	1. 所見あり 2. 所見なし 3. 未施行 4. 不明					
	経腹超音波断層法	1. 所見あり 2. 所見なし 3. 未施行 4. 不明					
	CT	1. 所見あり 2. 所見なし 3. 未施行 4. 不明					
	MRI	1. 所見あり 2. 所見なし 3. 未施行 4. 不明					
	生検	1. 所見あり 2. 所見なし 3. 未施行 4. 不明					
	術後病理	1. 所見あり 2. 所見なし 3. 未施行 4. 不明					
	その他 ()	1. 所見あり 2. 所見なし 3. 未施行 4. 不明					

Q8 治療について	これまで行われた治療について教えてください。	
Q8-1 手術療法	1. あり	1を選んだ場合にはQ8-2に進んでください。
	2. なし	2を選んだ場合には、Q8-3に進んでください。
Q8-2 手術前にホルモン療法を行ったことがある。	1. あり	あり → ホルモン療法と手術療法 (Q9とQ10へ)
	2. なし	2. なし → 手術療法 (Q10へ)
Q8-3 治療法について (手術未施行の症例)	1. ホルモン療法のみ	
	2. 経過観察	
	3. その他の治療 ()	
「1. ホルモン療法のみ」を選択 → ホルモン療法へ Q9へ		
「2. 経過観察」を選択 → 連携(6ページ以降)についての質問へ		
「3. その他の治療法」 → その他の治療の効果について Q8-4へ		
Q8-4 「その他の治療」 の効果について	1. 効果的であった。 2. 再発などがあり無効であった。	
	3. 有効であったが副作用のために中止した。	
	4. 効果は不明もしくは有効であったが副作用のために中止した。	

Q8をまとめますと以下のようになります。

なお、データの解析上、Q8には、答えていただきますようお願い申し上げます。

手術未施行例でホルモン療法を行っている症例 → Q9のホルモン療法に進んでください。

手術施行例の場合

術前にホルモン療法を行っている。→ 「Q9ホルモン療法」と「Q10手術療法」にお答えください。

術前にホルモン療法を行っていない。→ 「Q10手術療法」に進んでください。

Q9 ホルモン療法について

これまで、手術前に行ったホルモン療法、もしくは手術を行っていない症例のホルモン療法について教えてください。

Q9-1 ホルモン療法(初回)	
Q9-1-1 投与薬剤	1. 無 2. 低用量ピル 3. 中用量ピル 4. ディナゲスト 5.ダナゾール 6. GnRHアゴニスト 7. アロマトーゼ阻害剤 8.その他 ()
Q9-1-2 薬剤投与期間	カ月
Q9-1-3 治療は効果的であったか	1. 効果的であった。 2. 再発などがあり無効であった。
	3. 有効であったが副作用のために中止した。
	4. 効果は不明もしくは有効であったが副作用のために中止した。

Q9-2 ホルモン療法(変更)	
Q9-2-1 投与薬剤	1. 無 2. 低用量ピル 3. 中用量ピル 4. ディナゲスト 5.ダナゾール 6. GnRHアゴニスト 7. アロマトーゼ阻害剤 8.その他 ()
9-2-2 薬剤投与期間	カ月
Q9-2-3 治療は効果的であったか	1. 効果的であった。 2. 再発などがあり無効であった。
	3. 有効であったが副作用のために中止した。
	4. 効果は不明もしくは有効であったが副作用のために中止した。

Q9-3 ホルモン療法(再変更)	
Q9-3-1 投与薬剤	1. 無 2. 低用量ピル 3. 中用量ピル 4. ディナゲスト 5.ダナゾール 6. GnRHアゴニスト 7. アロマトーゼ阻害剤 8.その他 ()
Q9-3-2 薬剤投与期間	カ月
Q9-3-3 治療は効果的であったか	1. 効果的であった。 2. 再発などがあり無効であった。
	3. 有効であったが副作用のために中止した。
	4. 効果は不明もしくは有効であったが副作用のために中止した。

Q9-4 ホルモン療法(再々変更)	
Q9-4-1 投与薬剤	1. 無 2. 低用量ピル 3. 中用量ピル 4. ディナゲスト 5.ダナゾール 6. GnRHアゴニスト 7. アロマトーゼ阻害剤 8.その他 ()
Q9-4-2 薬剤投与期間	カ月
Q9-4-3 治療は効果的であったか	1. 効果的であった。 2. 再発などがあり無効であった。
	3. 有効であったが副作用のために中止した。
	4. 効果は不明もしくは有効であったが副作用のために中止した。

Q10 手術療法			
これまでに手術を行った症例に対するアンケートです。術後ホルモン療法についての質問もごさいます。			
Q10-1 術式	1. 局所切除(腹膜まで到達しない)術 2. 局所切除(腹膜まで到達しない)術 + 臍形成術 3. 局所切除(腹膜含む)手術 4. 局所切除(腹膜含む)手術 + 臍形成術 5. その他()		
Q10-2 手術時年齢	歳		
Q10-3 術中に子宮内膜症病変の同定(術中に肉眼的に子宮内膜症を疑われる病変を同定できましたでしょうか。)	1. あり 2. なし 3. 不明		
Q10-4 病理検査	1. あり 2. なし	1を選んだ場合にはQ10-5に答えてください。	
Q10-5 病理検査にて	1. 内膜症組織が確認された。 2. 内膜症組織は確認されなかった。 3. その他 ()		
Q10-6 術後follow期間	ヶ月		
Q10-7 術後療法(再発前に再発予防目的に始めた治療)	1. 無 2. 低用量ピル 3. 中用量ピル 4. ディナゲスト 5. ダナゾール 6. GnRHアゴニスト 7. アロマターゼ阻害剤 8. その他()		
10-8 術後再発の有無	1. あり 2. なし	術後再発時	術後 ヶ月
Q10-9 再発後の治療	1. 経過観察 2. 手術(術式:)		
	3. ホルモン療法	3を選択 → 術後ホルモン療法(Q10-10)へ	
4. その他 ()			

術後再発後のホルモン療法について

術後に子宮内膜症を再発した症例のホルモン療法について教えてください。

Q10-10 術後再発後のホルモン療法(初回)			
Q10-10-1 投与薬剤	1. 無 2. 低用量ピル 3. 中用量ピル 4. ディナゲスト 5. ダナゾール 6. GnRHアゴニスト 7. アロマターゼ阻害剤 8. その他 ()		
Q10-10-2 薬剤投与期間	ヵ月		
Q10-10-3 治療は効果的であったか	1. 効果的であった。 2. 再発などがあり無効であった。		
	3. 有効であったが副作用のために中止した。		
	4. 効果は不明もしくは有効であったが副作用のために中止した。		

Q10-11 術後再発後のホルモン療法(変更)		
Q10-11-1 投与薬剤	1. 無 2. 低用量ピル 3. 中用量ピル 4. ジェノゲスト 5.ダナゾール	
	6. GnRHアゴニスト 7. アロマターゼ阻害剤 8.その他()	
Q10-11-2 薬剤投与期間	カ月	
Q10-11-3 治療は効果的であったか	1. 効果的であった。 2. 再発などがあり無効であった。	
	3. 有効であったが副作用のために中止した。	
	4. 効果は不明もしくは有効であったが副作用のために中止した。	

Q10-12 術後再発後のホルモン療法(再変更)		
Q10-12-1 投与薬剤	1. 無 2. 低用量ピル 3. 中用量ピル 4. ジェノゲスト 5.ダナゾール	
	6. GnRHアゴニスト 7. アロマターゼ阻害剤 8.その他()	
Q10-12-3 薬剤投与期間	カ月	
Q10-12-4 治療は効果的であったか	1. 効果的であった。 2. 再発などがあり無効であった。	
	3. 有効であったが副作用のために中止した。	
	4. 効果は不明もしくは有効であったが副作用のために中止した。	

Q10-13 術後再発後のホルモン療法(再変更)		
Q10-13-1 投与薬剤	1. 無 2. 低用量ピル 3. 中用量ピル 4. ジェノゲスト 5.ダナゾール	
	6. GnRHアゴニスト 7. アロマターゼ阻害剤 8.その他()	
Q10-13-2 薬剤投与期間	カ月	
Q10-13-3 治療は効果的であったか	1. 効果的であった。 2. 再発などがあり無効であった。	
	3. 有効であったが副作用のために中止した。	
	4. 効果は不明もしくは有効であったが副作用のために中止した。	

連携について(産婦人科用)

A-Q1. この症例は貴科初診でしょうか、紹介受診でしょうか。

1. 当科初診である
2. 当病院の他科より紹介受診となった。
3. 他病院の産婦人科より紹介受診となった。
4. 他病院の他科より紹介受診となった。

A-Q2. 紹介受診の場合、どこの診療科から紹介を受けましたか？

1. 産婦人科
2. 形成外科
3. 皮膚科
4. 内科
5. 外科
6. その他の科()

A-Q3. 今回の稀少部位子宮内膜症については、既に前医で診断されていたでしょうか？

1. 当科で稀少部位子宮内膜症の診断となった。
2. 紹介受診の時点で稀少部位子宮内膜症と診断もしくは疑われていた。

A-Q4. 前医で稀少部位子宮内膜症と診断された場合に、どのように診断されましたか。

1. 前医で手術を施行しており、子宮内膜症の診断となった。
2. 前医で生検を行っており、子宮内膜症の診断となった。
3. 前医で内視鏡、MRI、CTなどの画像検査で子宮内膜症の診断となった。
4. 前医で症状や薬物療法などの効果から、子宮内膜症の可能性が高いとされた。
5. その他 ()
6. 不明

A-Q5. 貴科で現在も follow 中ですか。

1. follow 中である。⇒ Q6-1 へ
2. follow 中ではない。⇒ Q7 へ

A-Q6-1. 貴科で follow 中の場合に、形成外科または皮膚科との連携がありますか。

1. 形成外科または皮膚科と連携をしている。⇒ Q6-2 へ
2. 今後、形成外科または皮膚科と連携していく予定である。⇒ Q6-2 へ
3. 連携はしていない。産婦人科だけで follow 中である。⇒ 終了

A-Q6-2. 連携先に関する質問です。連携している形成外科または皮膚科は、貴院でしょうか、その他の病院でしょうか。

1. 連携している形成外科または皮膚科は当院内である。⇒ 終了
2. 連携している形成外科または皮膚科は他院である。⇒ 終了

A-Q7. Follow 中でない場合、稀少部位子宮内膜症について形成外科または皮膚科との連携、紹介をしていますか。

1. 他院の産婦人科に紹介をした。形成外科または皮膚科にも紹介をした。
2. 他院の産婦人科に紹介した。形成外科または皮膚科との連携はしていない。
3. 産婦人科は終診とし、形成外科または皮膚科を紹介した。
4. 終診とした。形成外科または皮膚科との連携はしていない。



子宮内膜症診療の最前線

東京大学大学院 産婦人科講座 大須賀穰

広島子宮内膜症フォーラム
2015年10月22日 ホテルグランヴィア広島(広島市)



美しい女性の一生



子宮内膜症 = 女性の一生に関わる疾患

- 子宮内膜類似の組織が子宮外に発育
- エストロゲン依存性
- 慢性の炎症性増殖性疾患



子宮内膜症は謎だらけです。



目次

- 子宮内膜症は現代病？
- 子宮内膜症 胎児から青年期まで
- 子宮内膜症の治療と予防
- 子宮内膜症と不妊症
- 子宮内膜症と妊娠
- 稀少部位子宮内膜症

子宮内膜症は現代病 ???

月経は霊長類のみにある(原則として)。



Pongo pygmaeus pygmaeus (Orang Utan)



Macaca fuscata (Japanese Macaque)



Hylobates lar (White-handed Gibbon)

犬の生理用品???

月経ではない



月経周期の子宮内膜の変化は妊娠に備えたトレーニングか？

若年での妊娠は低出生体重児、早産、SGA児が多い。

Fraser AM, et al. N Engl J Med 1995; 332:1113-7.

Menstrual preconditioning 仮説によると、周期的な月経と子宮内膜の再生が着床・胎盤形成という障害に対して耐性を与えている。

Brosens JJ, et al. Am J Obstet Gynecol 2009;200: 615.e1-6

子宮内膜の脱落膜化は選択と受容のバランスをもたらす

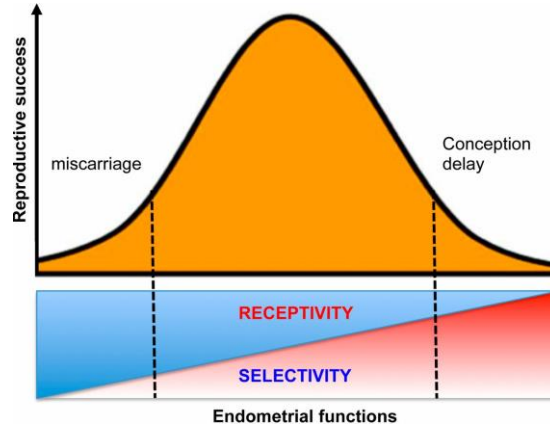

Nick S. Macklon, and Jan J. Brosens Biol Reprod 2014;91:98

月経は児と母体のせめぎあいの中から進化
- 発達した頭脳をもつヒトという種の維持に理想的 -

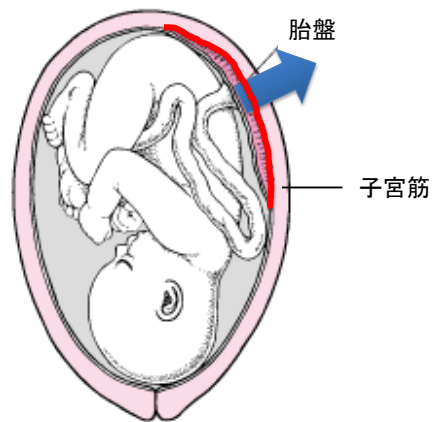
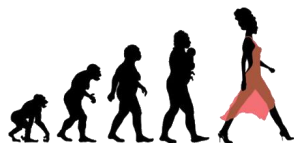
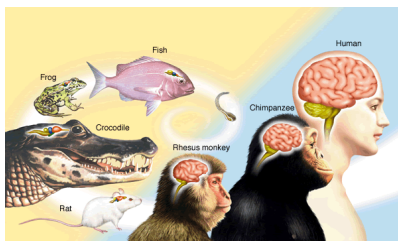

月経はヒトという高度に発達した生物の子孫を残すための戦略！

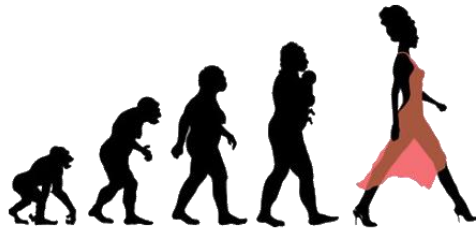

女性のライフスタイルの変化

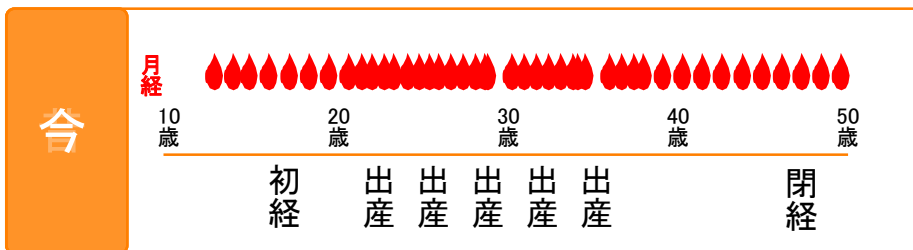

月経の回数が増加

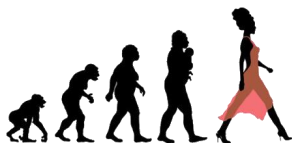

Short RV: Proc R Lond B Biol. Sci 195, 3-24 1976

子宮内膜症発症・進展機序(移植説)
1925年 Sampson説

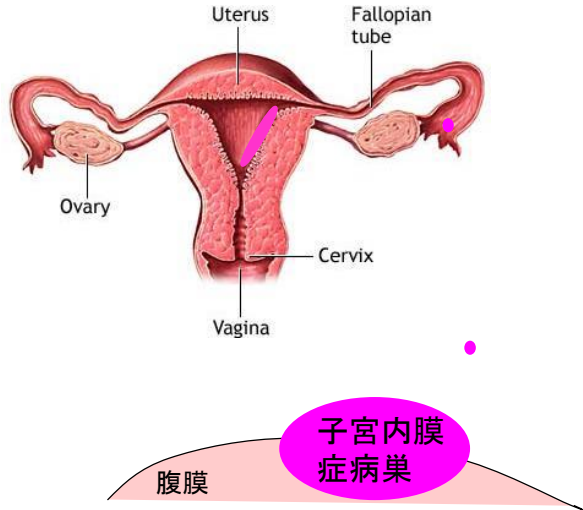

- 発症に関係する因子
- エストロゲン
 - 炎症
 - 免疫
 - 遺伝素因

**子宮内膜症は進化と現代生活の
ミスマッチによる現代病！！**

目次

- 子宮内膜症は現代病？
- 子宮内膜症 胎児から青年期まで
- 子宮内膜症の治療と予防
- 子宮内膜症と不妊症
- 子宮内膜症と妊娠
- 稀少部位子宮内膜症

胎児期子宮内膜症発生説(小林浩教授)

- 子宮内膜症患者では子宮内膜での脱落膜化に関する遺伝子発現が低下.
- これらの遺伝子の多くはインプリンティング遺伝子領域に一致.

⇒何らかの機序で胎児期に脱落膜化関連遺伝子が同時にインプリント？



図5 胎児期子宮内膜症発生説と発がん機序

(小林浩、臨婦産 68:1150-1156)

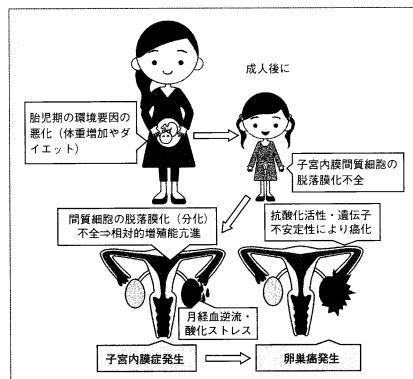

新生児と子宮内膜症 ???

新生児月経 3-5%, 潜在性のものは25-60%

- Kaiser R, Graessel G. Geburtshilfe Frauenheilkd 1974;34:644-8.
- Huber A. Zentralbl Gynakol 1976;98:1017-20.

腹腔内逆流の可能性高い ← 新生児では頸管が長い

menarche よりも thelarche ?

月経発来

乳房発達開始

Batt RE, Mitwally MF. J Pediatr Adolesc Gynecol. 16(6):337-47. 2003

月経発来前の子宮内膜症の報告もある。

8.5-13才、5例

Marsh EE, Laufer MR, Fertil Steril, 83 (2005), 758-760

子宮奇形と子宮内膜症

子宮奇形、機能性子宮内膜あり、卵管通過性あり、の患者に手術。

- 子宮の出口が閉鎖13例中10例に子宮内膜症。
- 子宮の出口が解放43例中に16例が子宮内膜症。
(77% vs 37%, $P < .01$).

Olive DL, Henderson DY Obstet Gynecol. 1987 Mar;69(3 Pt 1):412-5

総排泄腔遺残

- 直腸・腔・尿道が分離されない先天性疾患
- 出生2万対1
- 排便排尿機能障害
- 生殖機能



平成22年度 厚生労働省科学研究費補助金・
難治性疾患克服研究事業

月経血流出路障害と子宮内膜症

		子宮内膜症	
		なし	あり
月経血流出路障害	なし	6	1
	あり	2	7

月経血流出路障害の有無と子宮内膜症の有無が相関

指定難病

- 難病の患者に対する医療等に関する法律一平成27年1月1日施行
- 難病の患者に対する医療費助成
- 110疾病が平成27年1月1日から医療費助成
- 196疾病が平成27年7月1日から医療費助成
- 難病指定医のみが指定難病の新規診断を行う

179	クローンカイト・カファタ症候群
180	非特異性多発性小腸潰瘍症
181	ヒルシュスブルング病(全結腸型/小腸型)
182	総排泄腔外反症
183	総排泄腔遺残
184	先天性横隔膜ヘルニア
185	乳幼児肝巨大血管腫
186	胆道閉鎖症
187	胆道閉鎖症

要件の判定に必要な事項

6. 重症度分類

以下のいずれかを満たす例を重症例として対象とする。

- 1) 直近1年間で1回以上急性腹症により入院治療を要したことがある場合。
- 2) 尿路感染症(UTI)を繰り返す場合(直近6ヵ月で3回以上 38℃以上の発熱を伴う尿路感染症を来す場合。)
- 3) 腎:CKD 重症度分類ヒートマップが赤の部分の場合。
- 4) 性交困難な腔狭窄に対する腔形成が必要な場合。

下垂体性 PRL 分泌亢進症

確実例を対象とする。

1. 主要項目

(1) 主症候

① 女性: 月経不順・無月経、不妊、乳汁分泌、頭痛、視力視野障害

(2) 検査所見

血中 PRL 基礎値の上昇: 複数回、安静時に採血し免疫学的測定法で測定して、いずれも 20ng/ml 以上を確認する。

3. 診断基準

確実例: (1)の1項目を満たし、かつ(2)を満たすもの。

<重症度分類>

以下に示す項目のうち最も重症度の高い項目を疾患の重症度とし、中等症以上を対象とする。

中等症:

血清 PRL 濃度 51~200ng/mL

臨床所見 無月経・乳汁漏出、性功能低下

画像所見他 下垂体腺腫 種々の原因による高 PRL 血症*

※なお、症状の程度が上記の重症度分類等で一定以上に該当しない者であるが、高額な医療を継続することが必要な者については、医療費助成の対象とする。

初経が早いほど子宮内膜症のリスクが高い

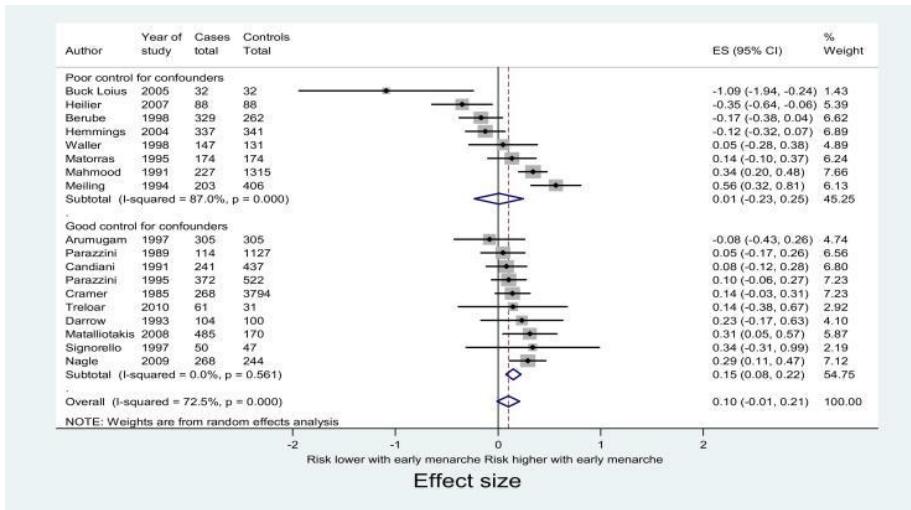

Nnoaham KE, et al. Fertil Steril. 98(3):702-712, 2012

RESEARCH www.AJOG.org

GENERAL GYNECOLOGY

Early menstrual characteristics associated with subsequent diagnosis of endometriosis

Susan A. Treloar, PhD; Tanya A. Bell, PhD; Christina M. Nagle, PhD; David M. Purdie, PhD; Adele C. Green, MBBS, PhD

子宮内膜症患者では若年時の月経困難症が強い。

TABLE 3

Association between endometriosis and early pelvic pain during menstruation and ovulation and menstrual flow in cases and in matched controls

Characteristics	Cases, ^a n (%)	Controls, ^a n (%)	Adjusted ^b OR (95% CI)	P trend
Dysmenorrhea^c				
Never/seldom	35 (30)	54 (48)	1.0	
Sometimes	20 (16)	19 (17)	1.7 (0.6–5.1)	
Often	65 (54)	39 (35)	2.6 (1.1–6.2)	.03
Pelvic pain during ovulation^d				

Am J Obstet Gynecol. 2010 Jun;202(6):534.e1-6

症状の初発から子宮内膜症の診断が確定するまで

アメリカ	11.7	年
イギリス	8	年
ノルウェイ	6.7	年

Karen, B. et al. Fertil Steril 86; 1296-1301, 2006

目次

- 子宮内膜症は現代病？
- 子宮内膜症 胎児から青年期まで
- 子宮内膜症の治療と予防
- 子宮内膜症と不妊症
- 子宮内膜症と妊娠
- 稀少部位子宮内膜症

産婦人科診療ガイドラインー婦人科外来編2014

• CQ221 嚢胞性病変を伴わない子宮内膜症の治療は？

Answer

1. 疼痛には、まず鎮痛剤(NSAIDs)による対症療法を行う。(B)
2. 鎮痛剤の効果が不十分な場合や子宮内膜症自体への治療が必要な場合は、低用量エストロゲン・プロゲステン配合薬、ジェノゲストを第1選択、GnRHアゴニスト、ダナゾールを第2選択として投与する。(C)
3. 薬物療法が無効な場合または不妊症を伴う場合には、手術による子宮内膜症病巣の焼灼・摘除、癒着剥離を行う。(B)

(): 推奨レベル

A: 強く勧める、B: 勧められる、C: 考慮される(考慮の対象になる)

子宮内膜症の治療に使用する薬剤

	月経痛	他の痛み	病巣への効果	副作用	投与期間
LEP	◎	○	△	血栓、吐き気	無制限
ディナゲスト	◎	◎	○	不正出血	無制限
GnRHa	◎	◎	◎	更年期障害、骨粗鬆症	6か月まで
ミレーナ	◎	△	△	不正出血、脱出、穿孔	1回で5年間

低用量エストロゲン・プロゲスチン配合薬を使用するときは、

喫煙、高年齢、肥満 に注意！！



目次

- 子宮内膜症は現代病？
- 子宮内膜症 胎児から青年期まで
- 子宮内膜症の治療と予防
- 子宮内膜症と不妊症
- 子宮内膜症と妊娠
- 稀少部位子宮内膜症

Unfavourable events occurring in the otherwise healthy ovarian tissue surrounding an endometrioma

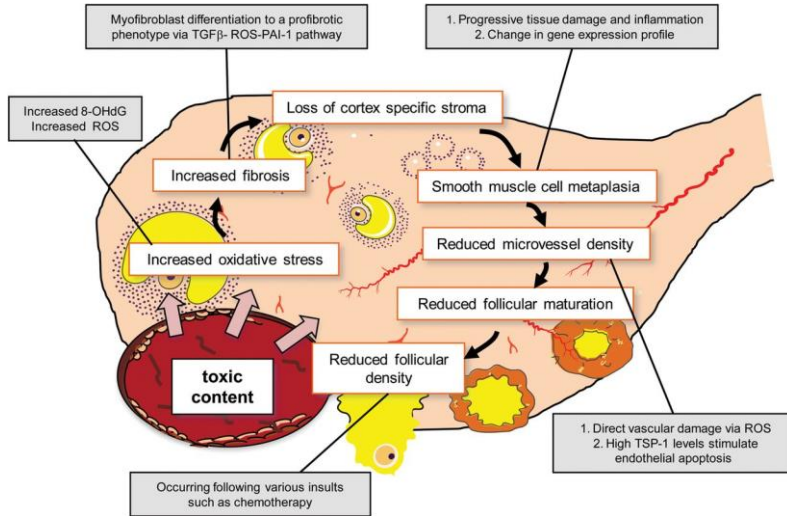

Sanchez A et al. Hum. Reprod. Update 2014;20:217-230

IVFの比較：チョコレート嚢胞摘出術 あり vs なし

生児獲得率

臨床妊娠率

流産率

キャンセル率

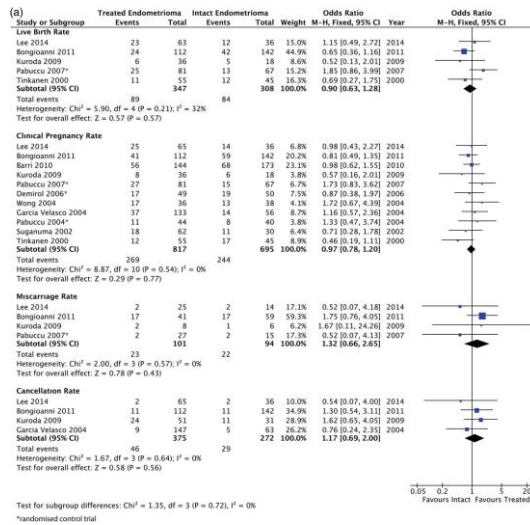

M. Hamdan et al. Hum Reprod Update 2015;humupd.dmv035

IVFの比較：チョコレート嚢胞摘出術 あり vs なし

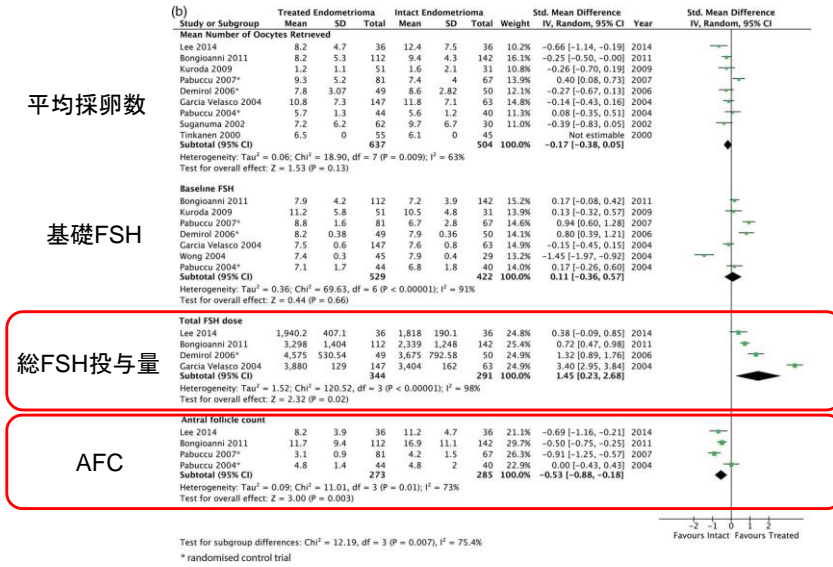

M. Hamdan et al. Hum Reprod Update 2015;humupd.dmv035

体外受精予定患者における卵巣嚢胞摘出の利点と欠点

利点

- 以下のリスクをなくす
- 嚢胞感染
- 嚢胞破裂
- 悪性所見の見落とし
- 悪性化
- 採卵困難
- 採卵時の嚢胞内容の混入

欠点

- 手術による卵巣損傷
- 手術の一般合併症の危険
- 費用がかかる
- 手術が体外受精の成績を向上させるという明確なエビデンスの欠如

卵巢嚢胞の再発と卵巢予備能の関係

- 片側の嚢胞摘出既往45症例（再発24例、非再発21例）
- IVFでの卵巢の反応を調べた

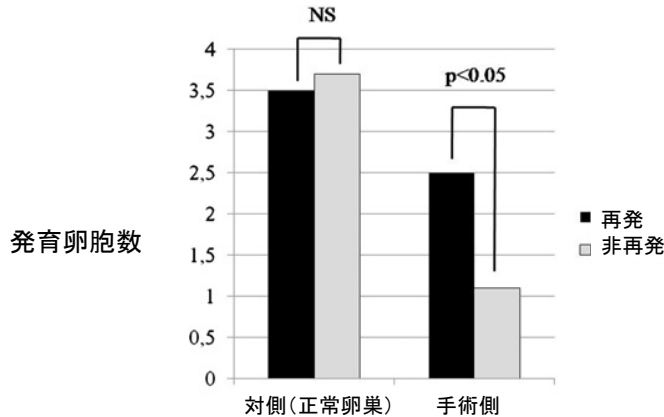

Somigliana E, et al. Am J Obstet Gynecol 2011;204:529.e1-5

CQ220

卵巢子宮内膜症性嚢胞(チョコレート嚢胞)の治療は？

1. 年齢、嚢胞の大きさ、挙児希望の有無を考慮して経過観察・薬物療法・手術療法のいずれかを選択するが、破裂・感染・悪性化予防の観点からは手術療法が優先される。(B)
2. 手術療法にあたっては、根治性と卵巢機能温存の必要性を考慮して術式を決定する。(B)
3. 年齢、嚢胞の大きさ、充実部分の有無により悪性化のリスクが高い症例では患側卵巢の摘出を選択する。(C)
4. 挙児希望のない場合には再発予防のため、術後、低用量エストロゲン・プロゲステン配合薬、ジエノゲスト、GnRHアゴニストを投与する。(C)

日本産科婦人科学会/日本婦人科医会 編集・監修 産婦人科診療ガイドライン 婦人科外来編2014

卵巣子宮内膜症性嚢胞に対する LEP による術後再発予防 - 系統的レビューとメタアナリシスの結果

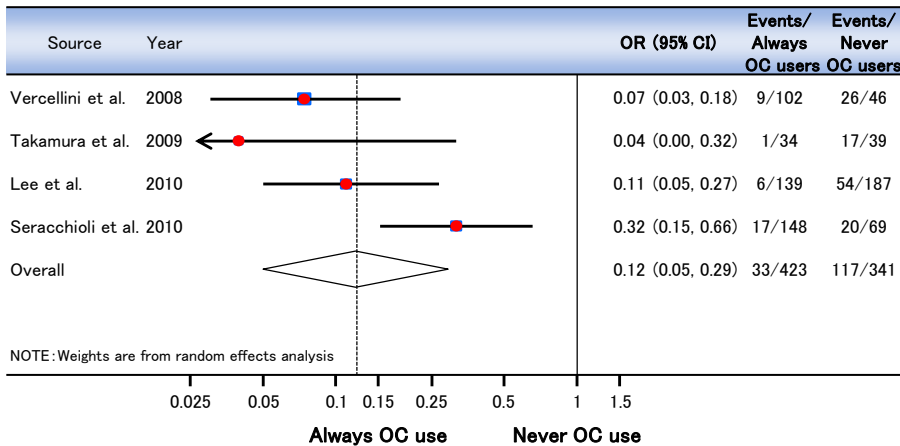

LEP: 低用量エストロゲン・プロゲステン配合剤

Vercellini P, et al. Acta Obstet Gynecol Scand. 2013 Jan; 92(1): 8-16.

J Assist Reprod Genet (2015) 32:685–689
DOI 10.1007/s10815-015-0457-7

ASSISTED REPRODUCTION TECHNOLOGIES

Laparoscopic excision of ovarian endometrioma does not exert a qualitative effect on ovarian function: insights from in vitro fertilization and single embryo transfer cycles

Miyuki Harada · Nozomi Takahashi · Tetsuya Hirata · Kaori Koga · Tomoyuki Fujii · Yutaka Osuga

Laparoscopic excision of ovarian endometrioma decreases the number of retrieval oocytes in IVF. (quantitative)
What about quality of the retrieved oocytes? (qualitative)

Table 2 Ovarian response of endometrioma-excised (E-Ov) and healthy (H-Ov) side of ovaries

	E-Ov	H-Ov	P value
Number of oocytes recovered /ovary (Mean±SD)	2.2±2.0	5.1±3.3	0.009*
Cycles without oocytes recovered from unilateral ovary	5	1	
Failure of recovery /ovary (%)	20.0	4.0	0.082**

Table 3 Normal fertilization rate and the rate of top-quality embryos of oocytes recovered from endometrioma-excised (E-Oo) and healthy (H-Oo) side of ovaries

	E-Oo	H-Oo	P value
Normally fertilized eggs / oocytes (%)	35/55 (63.6)	89/128 (69.5)	0.43
Top-quality embryos /Normally fertilized eggs (%)	14/35 (40.0)	44/89 (49.0)	0.34

Table 4 Clinical and on-going pregnancy rates per embryos from oocytes recovered from endometrioma-excised (E-Em) and healthy (H-Em) side of ovaries

	E-Em	H-Em	P value
Clinical pregnancy /embryos transferred (%)	4/10 (40.0)	6/24 (25.0)	0.39
On-going pregnancy /embryos transferred (%)	2/10 (20.0)	5/24 (20.8)	0.96

Ovarian endometriomas and oocyte quality: insights from in vitro fertilization cycles

Francesca Filippi, M.D.,^a Laura Benaglia, M.D.,^a Alessio Paffoni, M.Sc.,^a Liliana Restelli, D.Sc.,^a Paolo Vercellini, M.D.,^{a,b} Edgardo Somigliana, M.D., Ph.D.,^a and Luigi Fedele, M.D.^{a,b}

^a Department of Obstetrics and Gynecology, Fondazione Ca' Granda, Ospedale Maggiore Policlinico; and ^b Università degli Studi di Milano, Milan, Italy

Fertil Steril. 2014 Apr;101(4):988-93

Characteristic	Mean \pm SD, median (IQR), or n (%)
Age (y)	35.9 \pm 4.0
BMI (kg/m ²)	22.0 \pm 2.6
Previous deliveries	4 (14)
Smoking	5 (17)
Duration of infertility (y)	3.9 \pm 2.1
Concomitant male factor of infertility	16 (55)
Previous IVF-ICSI cycles	6 (21)
Day-3 serum FSH (IU/mL)	7.8 \pm 2.5
AMH (ng/mL)	2.3 \pm 1.7
Antral follicle count (both ovaries)	10 (6–16)
Previous surgery for endometriosis ^a	3 (10)
Side of the endometriomas	
Right	14 (48)
Left	15 (52)
No. of endometriomas	
1	22 (76)
2	7 (23)
Mean diameter of the endometriomas (mm) ^b	25 \pm 9
CA-125 (IU/mL)	51 (23–64)

チョコレート嚢胞側とコントロール側での卵胞数、採卵数、発育胚数

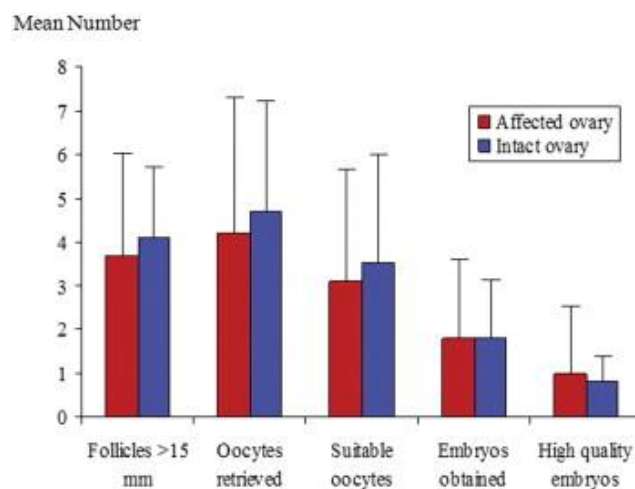

Fertility and Sterility, Volume 101, Issue 4, 2014, 988 - 993.e1

目次

- 子宮内膜症の概況
- 子宮内膜症と疼痛
- 子宮内膜症と周産期
- 稀少部位子宮内膜症
- 子宮内膜症の予防

ART妊娠の単胎における、子宮内膜症性卵巣嚢胞の早産に対する影響
(オーストラリアにおけるデータベースによる後方視的検討)

ART妊娠のうち、子宮内膜症性卵巣嚢胞の合併は早産を増加させる。

TABLE 2						
Preterm birth risk in all ART groups and the subfertile group compared with fertile women.						
	Yes		No		Multivariate analysis	
	n	%	n	%	AOR	95% CI
Ovarian endometriomata	16	16.8	79	83.2	1.98 ^a	1.09–3.62
Other endometriosis	52	9.7	483	90.3	1.03 ^b	0.70–1.53
ART non-endometriosis	134	11.2	1067	88.8	1.28 ^b	0.94–1.76
Subfertile	16	10.3	140	89.7	1.27 ^b	0.71–2.27
Fertile	86	7.5	1054	92.5		Reference

^a Matched for maternal age and baby year of birth, adjusted for parity.
^b Adjusted for maternal age, parity, and year of birth of the baby.

Fernando. Preterm birth and ovarian endometriomata. Fertil Steril 2009.

Fernando S, Breheny S, Jaques AM, Halliday JL, Baker G, Healy D: Preterm birth, ovarian endometriomata, and assisted reproduction technologies. *Fertil Steril* 91:325-330,2009

子宮内膜症の単胎妊娠予後に関する検討(スウェーデンのデータベースより)

子宮内膜症では早産、妊娠高血圧症候群、産科出血、胎盤異常、帝王切開が多い。むしろ、ARTによらないもので早産が多い。

	Endometriosis N (%) 13 090	No endometriosis N (%) 1 429 585	Crude (95% CI)	Adjusted (95% CI)
Preterm Birth (≤ 36 Weeks) [†]	883 (6.78)	70 806 (4.98)	1.39 (1.30–1.49)	1.33 (1.23–1.44)
SGA-Birth	361 (2.77)	33 795 (2.38)	1.17 (1.05–1.30)	1.04 (0.92–1.17)
Stillbirth	53 (0.40)	4725 (0.33)	1.23 (0.94–1.61)	1.02 (0.74–1.40)
Pre-eclampsia	441 (3.37)	41 377 (2.89)	1.17 (1.06–1.29)	1.13 (1.02–1.26)
Antepartal bleeding/placental complications	344 (2.63)	19 482 (1.36)	1.95 (1.75–2.18)	1.76 (1.56–1.99)
Caesarean section [†]	2815 (21.50)	193 082 (13.51)	1.76 (1.69–1.84)	1.47 (1.40–1.54)

	ART				NO ART			
	Preterm birth		Rate per 100 births	OR (95% CI)	Preterm birth		Rate per 100 births	OR (95% CI)
Yes	No	Yes			No			
Endometriosis								
Yes	113	1094	9.36	1.24 (0.99–1.54)	601	8337	6.72	1.37 (1.25–1.50)
No	1129	13 559	7.69	1.00	52 863	1 018 744	4.93	1.00

Stephansson O, Kieler H, Granath F, Falconer H: Endometriosis, assisted reproduction technology, and risk of adverse pregnancy outcome. Hum Reprod 24:2341-2347,2009

当科におけるART妊娠での前置胎盤のリスク因子の検討

Factors	control (n=305)	placenta previa (n=13)	Logistic regression analysis		
			P-value	Odds ratio (95% CI)	
Age (years)	34.9 ± 3.5	35.8 ± 3.9	NS	1.2 (1.0-1.5)	
Gravity (n)	0.69 ± 1.1	0.38 ± 0.65	NS	0.8 (0.1-4.1)	
Parity (n)	0.16 ± 0.38	0.15 ± 0.38	NS	0.9 (0.2-4.3)	
Previous abortion	29.8% (91 / 305)	15.4% (2 / 13)	NS	0.3 (0.01-6.1)	
Previous cesarean delivery	2.6% (8 / 305)	0.0% (0 / 13)	NS	0.1 (0.0-)	
Male fetus	46.6% (142 / 305)	76.9% (10 / 13)	NS	2.0 (0.6-14.9)	
Endometriosis	14.4% (44 / 305)	69.2% (9 / 13)	P = 0.0001	15.1 (7.6-500.0)	
Tubal disease	34.0% (104 / 305)	61.5% (8 / 13)	P = 0.037	4.4 (1.1-26.3)	
Ovulatory disorder	8.2% (26 / 305)	7.7% (1 / 13)	NS	8.5 (0.5-137.8)	
Male infertility	50.2% (153 / 305)	46.2% (6 / 13)	NS	0.3 (0.07-1.5)	

(Takemura Y, et al. Gynecol Endocrinol 2013)

体外受精での前置胎盤のリスク

Predictor variable		aOR	95% CI	P
Endometrial thickness	<9 mm	1	-	-
	9-12 mm	2.06	1.14-3.73	0.02
	>12 mm	3.84	1.95-7.56	<0.01
Smoking	No	1	-	-
	Yes	2.58	1.07-6.24	0.04
Endometriosis	No	1	-	-
	Yes	2.01	1.21-3.33	<0.01
Blastocyst stage		1	-	-
Cleavage stage		0.68	0.43-1.07	0.09
STIM		1	-	-
HRT FET		1.13	0.61-2.10	0.70

Risk of placenta praevia is linked to endometrial thickness in a retrospective cohort study of 4537 singleton assisted reproduction technology births

(Rombauts L et al. Hum Reprod, 2014)

子宮内膜症は産科異常を増加させる

産科異常	子宮内膜症との関係
早産	○
前置胎盤	○
産科出血	○
妊娠高血圧症候群	△

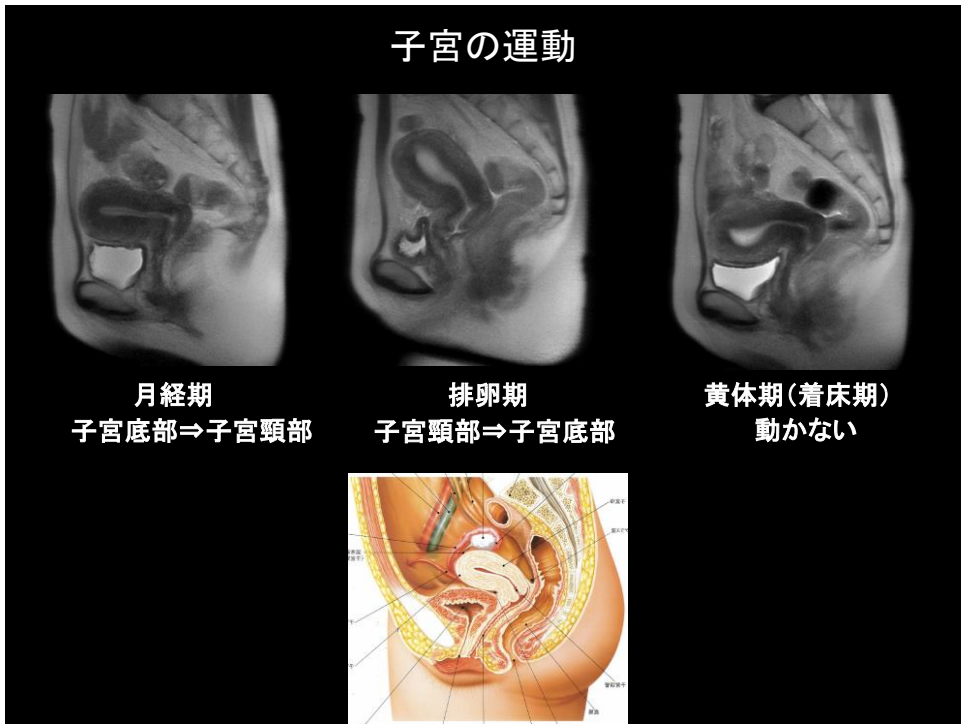

着床期の子宮筋層・内膜の異常運動について

子宮内膜の蠕動様運動が着床期においても活発

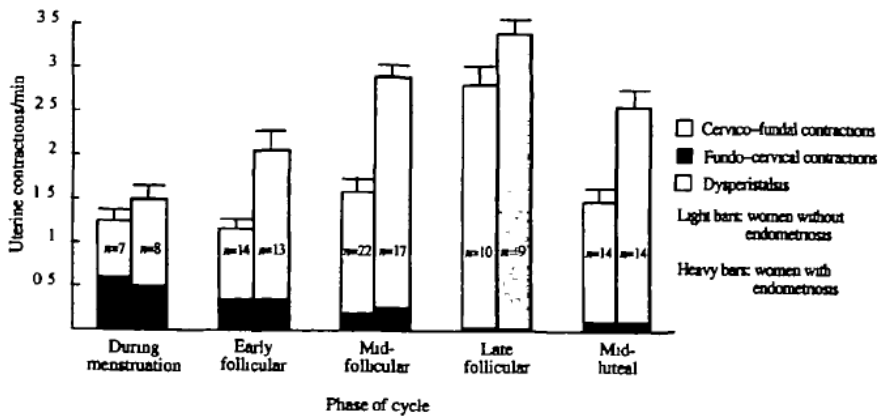

Leyendecker G, Kunz G, Wildt L, Beil D, Deininger H. Uterine hyperperistalsis and dysperistalsis as dysfunctions of the mechanism of rapid sperm transport in patients with endometriosis and infertility. *Hum Reprod* 1996; **11**: 1542-1551.

目次

- 子宮内膜症は現代病？
- 子宮内膜症 胎児から青年期まで
- 子宮内膜症の治療と予防
- 子宮内膜症と不妊症
- 子宮内膜症と妊娠
- 稀少部位子宮内膜症

子宮内膜症

子宮内膜に似た組織が子宮以外の場所のできる病気

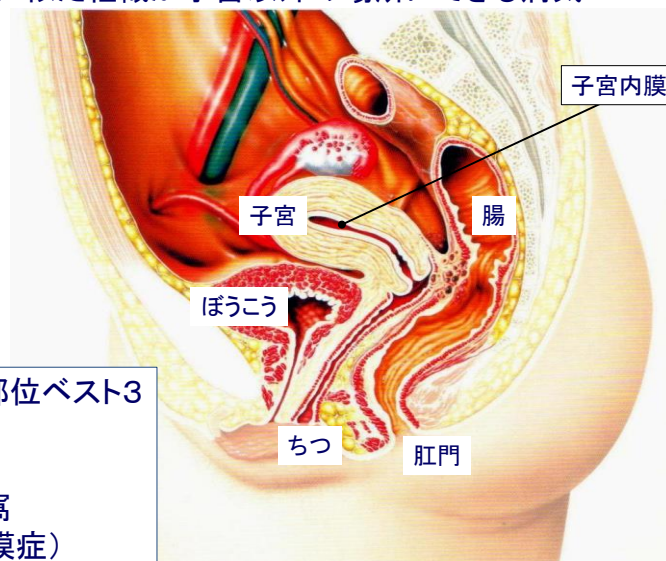

できやすい部位ベスト3

- 卵巣
- 骨盤腹膜
- ダグラス窩
(深部内膜症)

稀少部位子宮内膜症

東京大学女性診療科 子宮内膜症外来 <http://emsis.umin.jp/>
2008年10月から1年間の受診 = 919人

稀少部位	人数	割合(%)	年齢分布(歳)	平均年齢(歳)
直腸	38	4.1	32-53	42.6
肺	12	1.3	22-53	38.4
膀胱	6	0.7	36-49	41.3
腔	7	0.8	35-46	41.6
鼠径部	3	0.3	40-47	44.7
子宮頸部	2	0.2	39、42	
尿管	1	0.1	44	
臍	1	0.1	35	
梨状筋	1	0.1	38	

文献的には、肝実質、脾実質、脾実質、恥骨、大腿、膝、肩僧帽筋、拇指、四肢、大腿静脈など全身にわたる

稀少部位子宮内膜症の存在を示す古典的な模式図

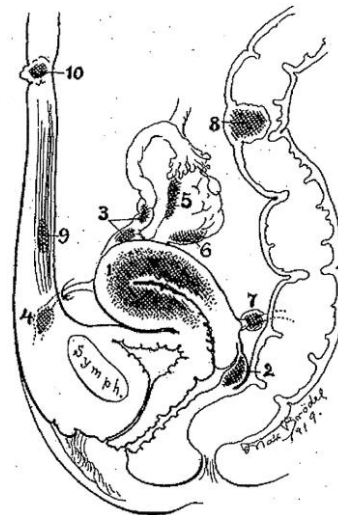

Cullen TS, Arch Surg 1: 215-283, 1920

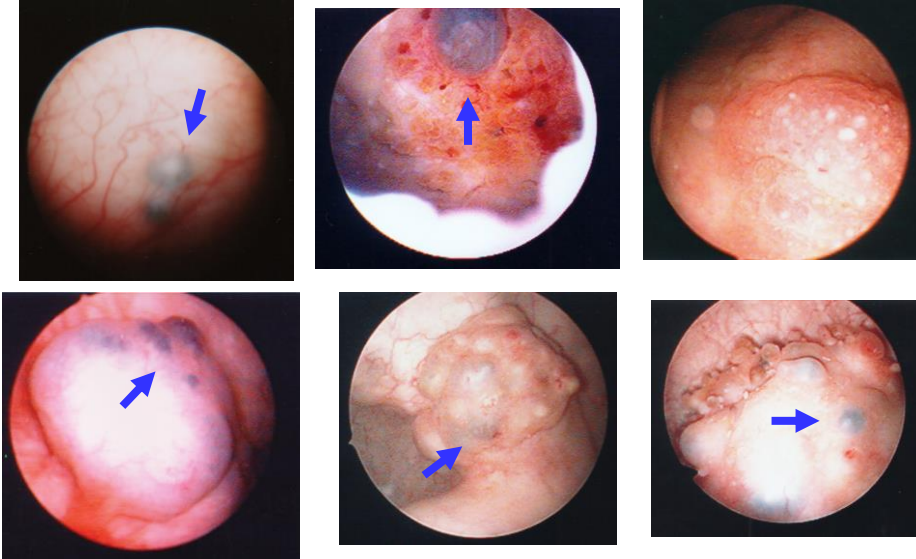

膀胱子宮内膜症の超音波断層画像

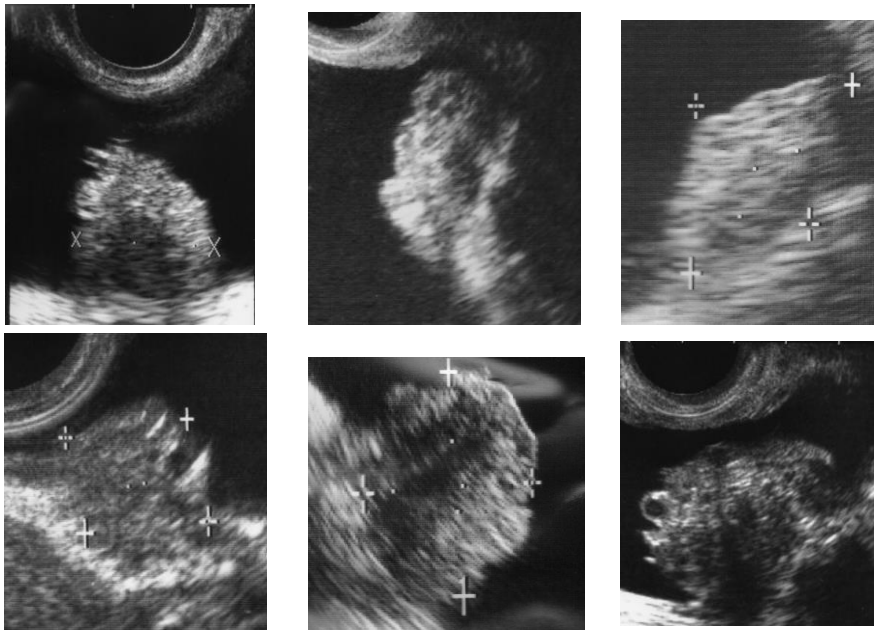



膀胱子宮内膜症

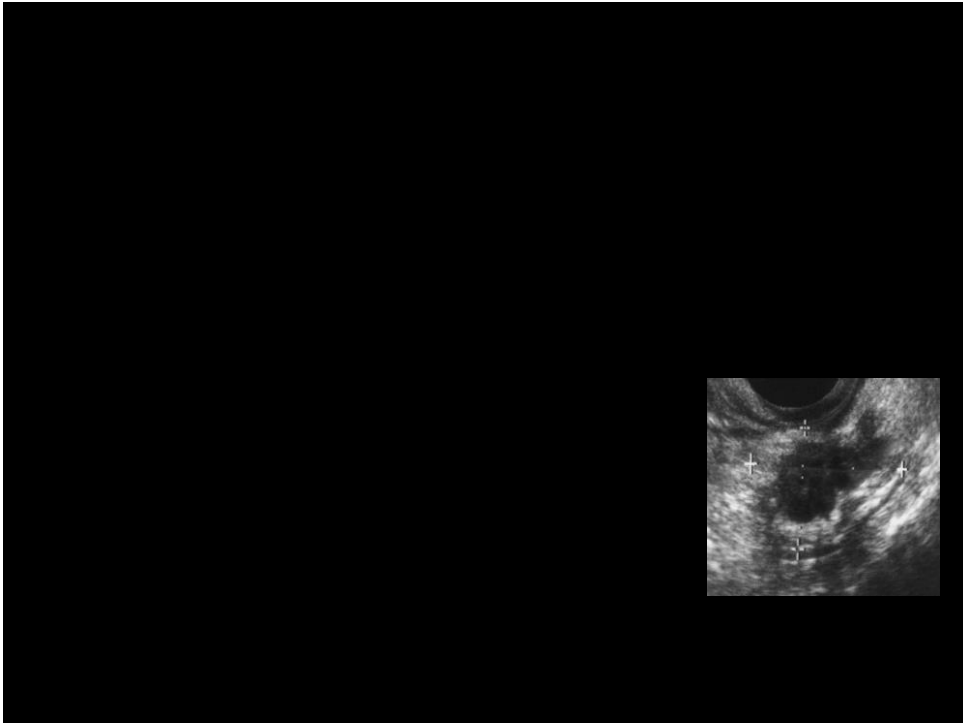
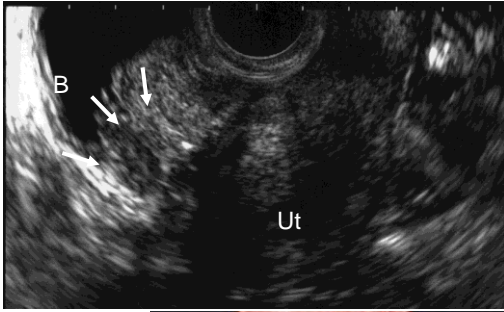

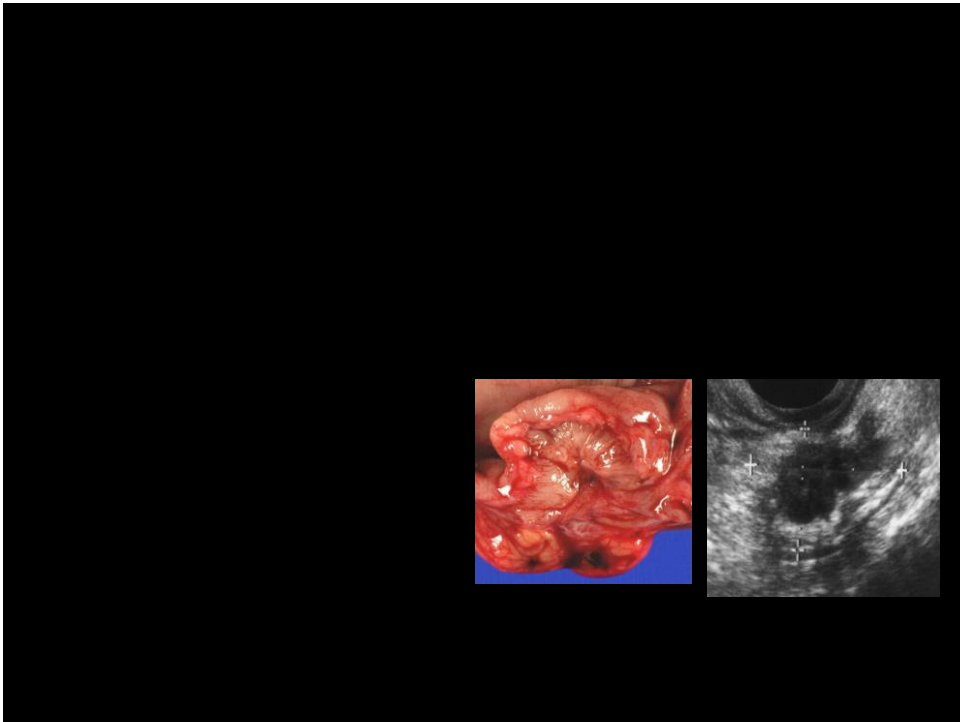

腸管壁の腫瘍形成機構

正常腸管壁の構造

- 粘膜
- 粘膜下層
- 固有筋層
- 漿膜

子宮内膜症

固有筋層の肥厚

病変

漿膜襞の収束

(Koga K, et al. Hum Reprod 2003)

The diagram illustrates the normal structure of the intestinal wall (top) and the pathological changes in endometriosis (bottom). The normal structure consists of four layers: mucosa (yellow), submucosa (orange), muscularis propria (pink), and serosa (white). The endometriosis diagram shows a cross-section of the uterus with endometrial tissue (red dots) implanted in the muscularis propria, causing its thickening (blue arrows). The serosa is shown contracting (green arrows), and the overall structure is labeled as a lesion (red box).

妊娠・分娩による病巣の変化

32歳 下痢と血便で来院



ジエノゲストによる稀少部位子宮内膜症の保存治療法： パイロットスタディ — 各症例のまとめ —

症例	1	2	3	4	5
年齢	39	38	44	48	46
妊娠/出産	0/0	0/0	2/1	0/0	2/2
病巣部位	直腸S状結腸	直腸S状結腸	直腸S状結腸	直腸S状結腸	膀胱
治療前最大面積 (mm ²)	1295.1	910.1	209.7	623.1	298.4
子宮内膜症に伴う症状	血便 排便痛	血便 排便痛	排便痛	排便痛	排尿痛
他の子宮内膜症	腺筋症	i) 腺筋症 ii) 頸部に子宮内 膜性嚢胞	嚢胞および腺筋症 による腹腔鏡下子宮 摘出術および右付 属器剔除術後	i) 腺筋症 ii) 両側性卵巢 子宮内膜症性 嚢胞	なし
副作用	点状出血	点状出血	胃痛 ホットフラッシュ	抑うつ ホットフラッシュ 点状出血	点状出血

Harada M, et al. Gynecological Endocrinology 2011; 27: 717-20

ジェノゲストによる希少部位子宮内膜症の保存治療法： パイロットスタディ — 病変部位の大きさの推移 —

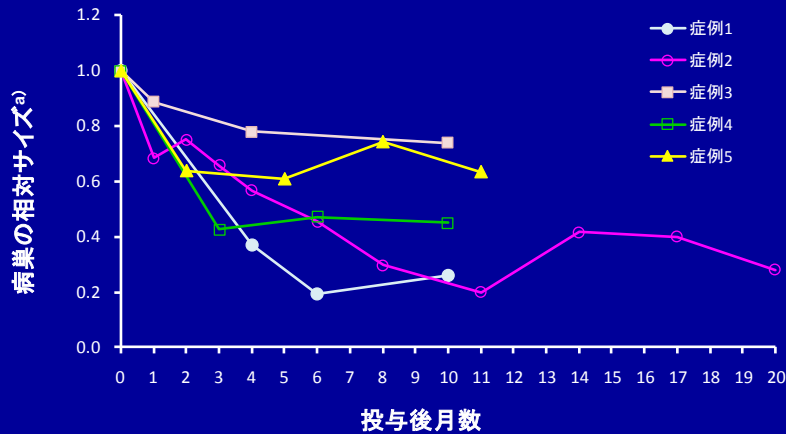

a) 投与前の面積を1とした。

Harada M, et al. Gynecological Endocrinology 2011; 27: 717-20

S状結腸、直腸子宮内膜症取扱い

CONCLUSION: In women with deep endometriosis, surgery is the therapy of choice for symptomatic patients when deep lesions do not improve with a medical treatment.

Human Reproduction Update, Vol.21, No.3 pp. 329–339, 2015

Advanced Access publication on January 24, 2015 doi:10.1093/humupd/dmv003

human
reproduction
update

Deep endometriosis infiltrating the recto-sigmoid: critical factors to consider before management

Mauricio Simões Abrão^{1,*}, Felice Petraglia², Tommaso Falcone³,
Joerg Keckstein⁴, Yutaka Osuga⁵, and Charles Chapron^{6,7,8}

Brazil, Italy, USA, Austria, Japan, France

臍子宮内膜症の治療

Table 1 Clinical features of seven patients with umbilical endometriosis

Patient	Age at the first visit (years)	G/P	History of surgery	History of OC	Management prior to the first visit	Symptoms	Pelvic findings	Desire for pregnancy at the time	Diagnosis (methods)	Managements	Follow-up period (years)
1	44	G3P3	No	No	None	P, M, Cy	Normal	No	D (histology)	E	7
2	33	G0P0	No	No	None	P, M, Cy	Bil EMoma	No	D (histology)	E	6
3	37	G0P0	No	No	None	P, B, Cy	Bil EMoma	No	C (empirical treatment)	D → E	7
4	34	G0P0	No	No	LR	P, M, B, Cy	Normal	No	D (histology)	OC	4
5	26	G0P0	No	No	LR	P, M, NCy	Normal	No	D (histology)	OC	3
6	45	G1P1	Ov cystectomy	Yes	None	P, M, B, Cy	Left EMoma	No	C (MRI, empirical treatment)	OC → MP	3
7	31	G0P0	Appendectomy	Yes	None	P, M, B, Cy	Bil EMoma	Yes	C (MRI) → D (histology)	RR w/UR	4

B, bleeding; Bil, bilateral; C, clinical; Cy, Cyclical; D, definitive; D, dienogest; E, expectant management; EMoma, ovarian endometriomas; G/P, gravida/parity; LR, local resection; M, mass; MP, menopause; MRI, multiple resonance imaging; NCy, non-cyclical; OC, oral contraceptive; Ov, ovarian; P, pain; RR w/UR, radical resection with umbilical reconstruction.

Figure 3

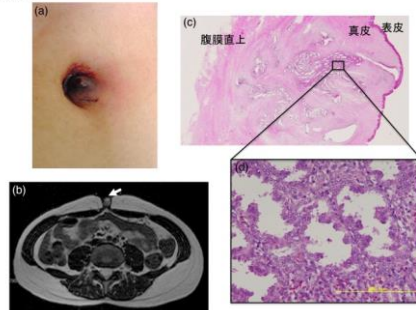

Saito et al. J Obstet Gynaecol Res. 2014 Jan;40(1):40-5



症例

33歳 未経妊、月経時に増強する右殿部から右下肢にかけての疼痛、右下肢跛行。子宮、卵巣に異常所見無し。MRIで右内閉鎖筋~小殿筋、梨状筋を巻き込む境界不明瞭な病変が認められる。

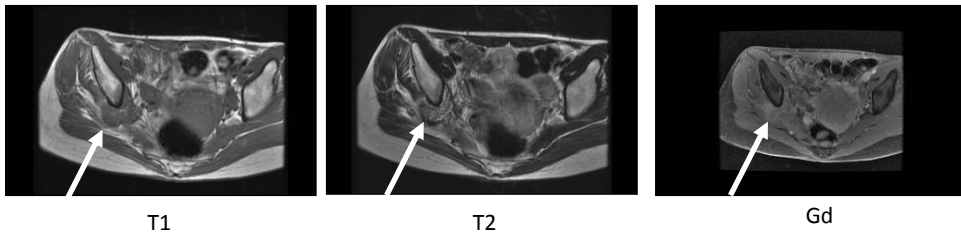

T1

T2

Gd

梨状筋子宮内膜症



CTガイド下生検施行。
免疫染色で上皮はcytokeratin(+), EMA(+), ER(+), PR(+),
間質はCD10(+).
異所性子宮内膜症の確定診断に至った。

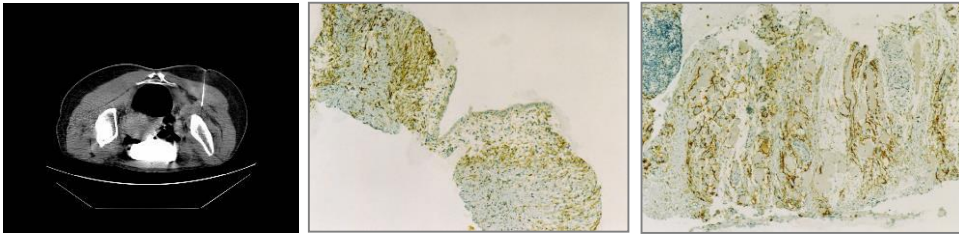

低用量ピル(連続使用)により症状の著明な改善。

(Koga K, Osuga Y, et al. Fertil Steril 2005)

平成27年度厚生労働科学研究
(難治性疾患政策研究事業)

研究課題名(課題番号):

難治性稀少部位子宮内膜症(肺・胸膜子宮内膜症、尿管・膀胱子宮内膜症、腸管子宮内膜症、臍子宮内膜症)の集学的治療のための分類・診断・治療ガイドライン作成

(H27-難治等(難)-一般-014)

閉経後のHRTと子宮内膜症

EMAS position statement: Managing the menopause in women with a past history of endometriosis

- The data regarding hormone therapy regimens are limited.
- However it may be safer to give either continuous combined estrogen-progestogen therapies or tibolone in both hysterectomised and nonhysterectomised women as the risk of recurrence may be reduced.

European Menopause and Andropause Society.

Moen MH, et al. Maturitas. 2010 Sep;67(1):94-7



美しい女性の一生

謝辞

座長の労をおとりいただきました工藤美樹先生ならびに、ご清聴いただきました先生方に深謝いたします。

臨床データの統計解析[1] 腸管子宮内膜症

概要

本報告書では、腸管(消化器外科、産婦人科)の子宮内膜症についての、720名のアンケート集計結果のうち下記対象の質的データに対する統計解析結果をまとめる。

Q1 腸管子宮内膜症の部位について

サマリー

腸管子宮内膜症の部位のサマリー

対象	件数
直腸	278
S状結腸	115
回盲部	100
小腸	46
虫垂	71

Q2 診療科

610件の腸管子宮内膜症の部位抜粋データについてQ2の質的データとして解析を行った。

クロス集計と分割表の検定

Q2診療科の『"その他","無回答"』に加えて複数選択されている回答を除外し、クロス集計表作成と、各部位と診療科の分割表の検定を行った。

腸管子宮内膜症の部位 vs 診療科

積み上げグラフ

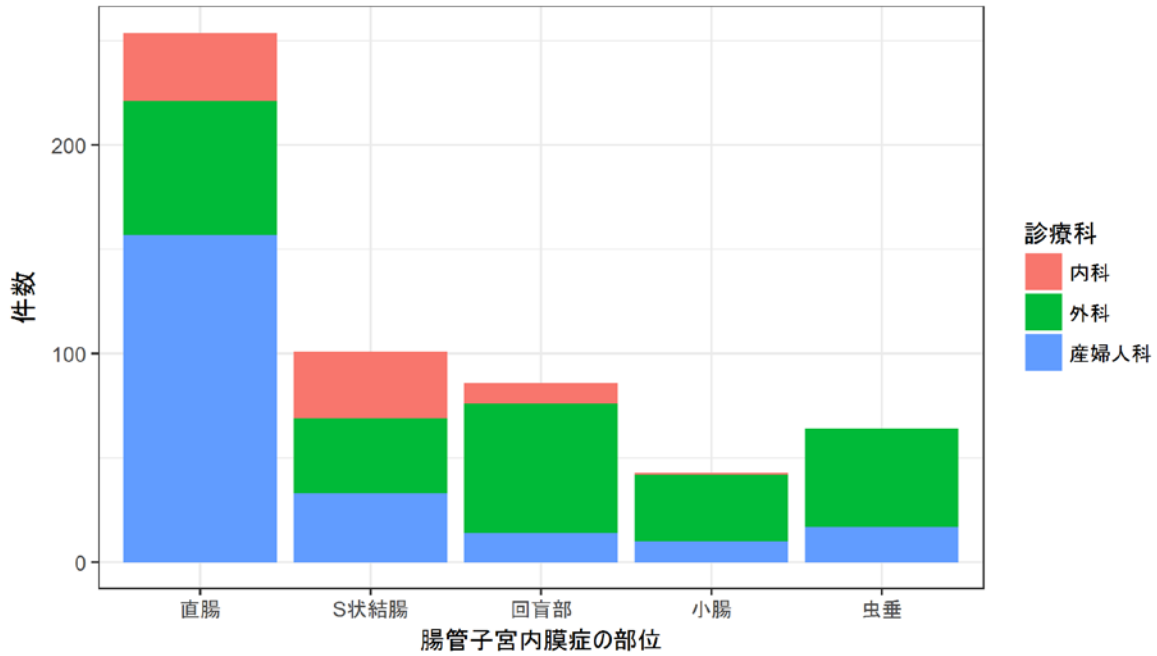

モザイクプロット

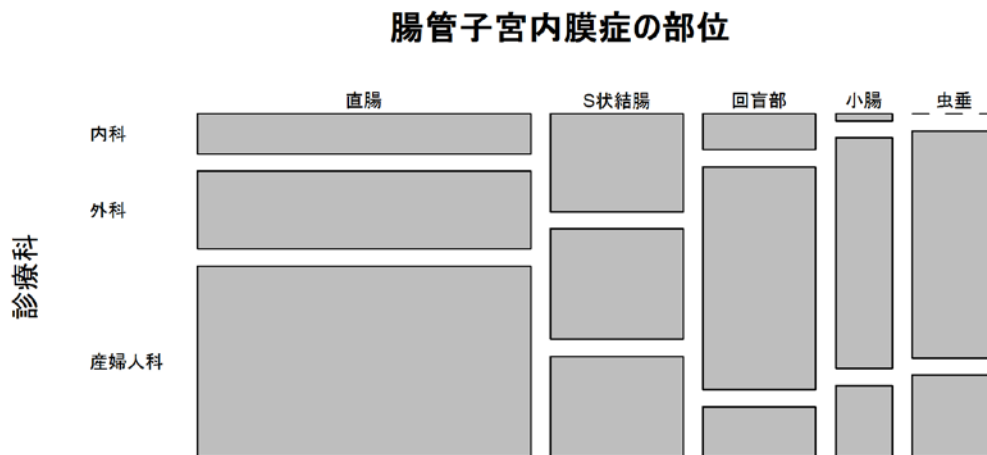

Q3.3 【診断時】結婚

積み上げグラフ

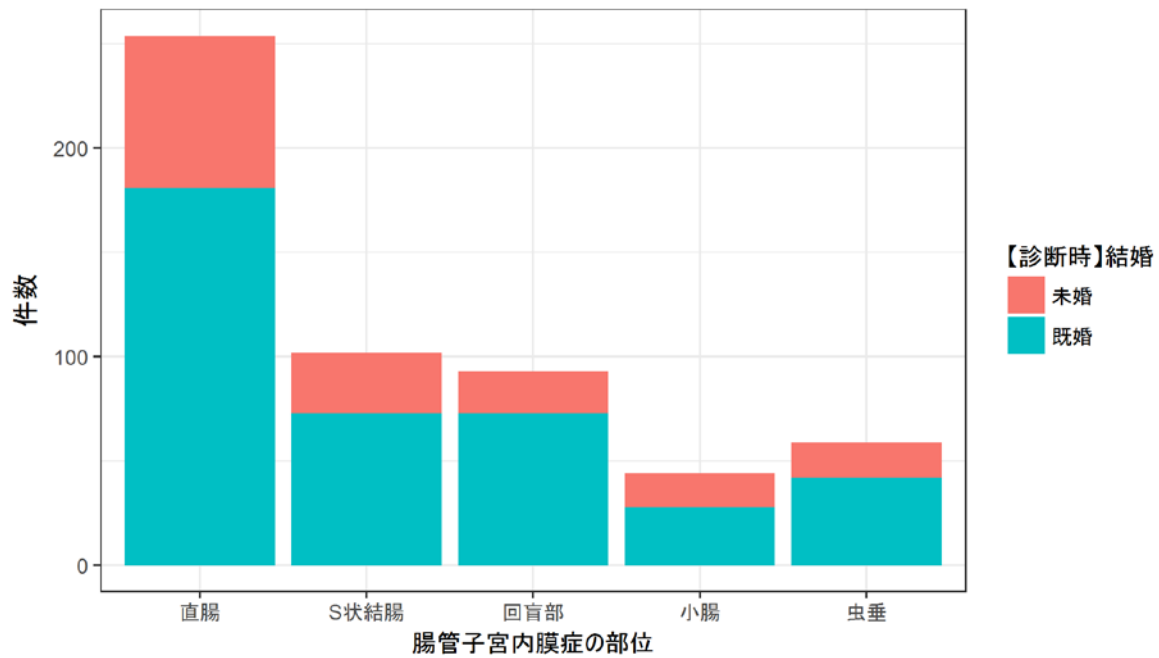

モザイクプロット

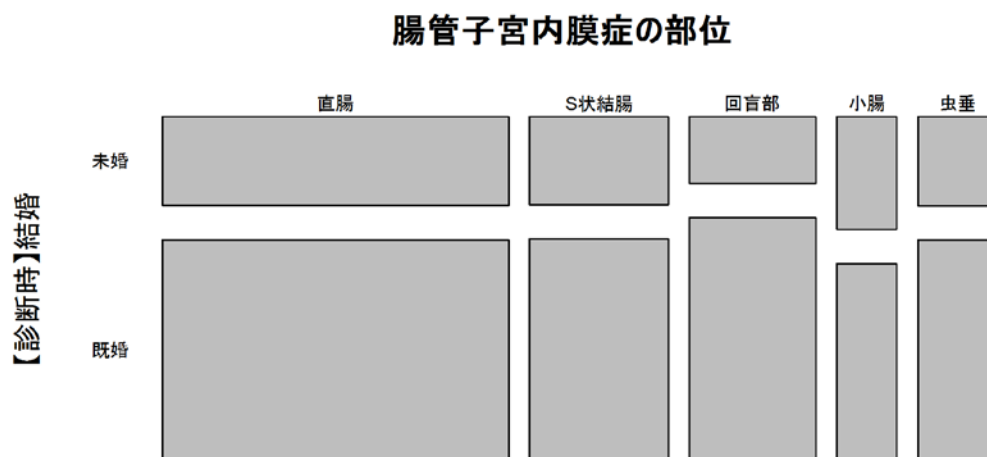

Q4.4 【月経歴】月経困難症

610 件の腸管子宮内膜症の部位抜粋データについて【月経歴】月経困難症の集計を行った。不明は除外した。

積み上げグラフ

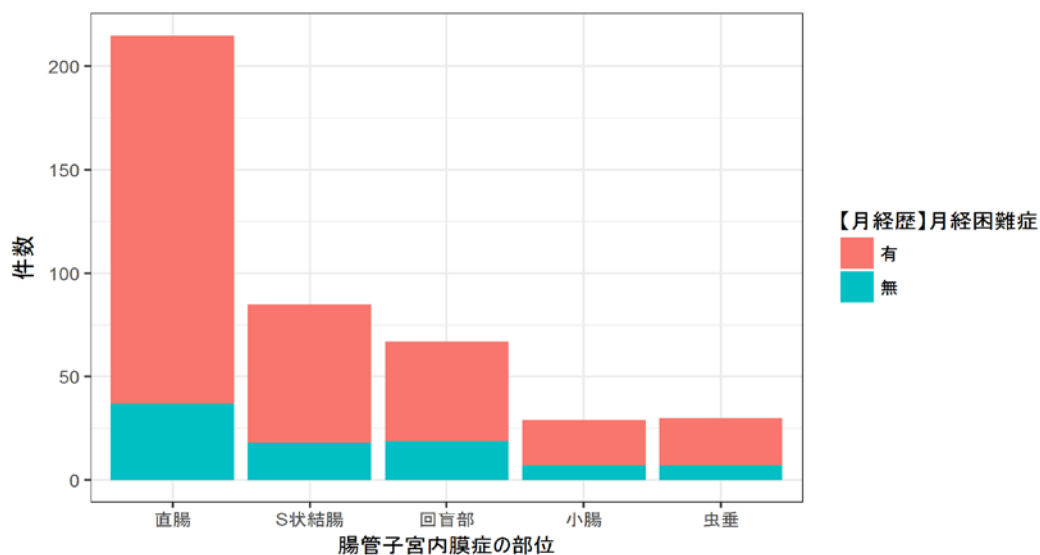

モザイクプロット

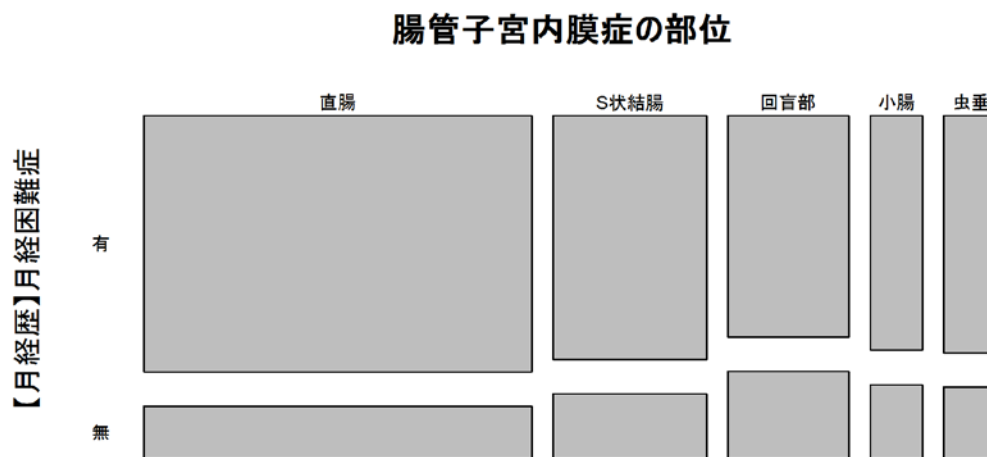

Q5.1 【症状】 血便、下血

610 件の腸管子宮内膜症の部位抜粋データについて【症状】血便、下血の集計を行った。

積み上げグラフ

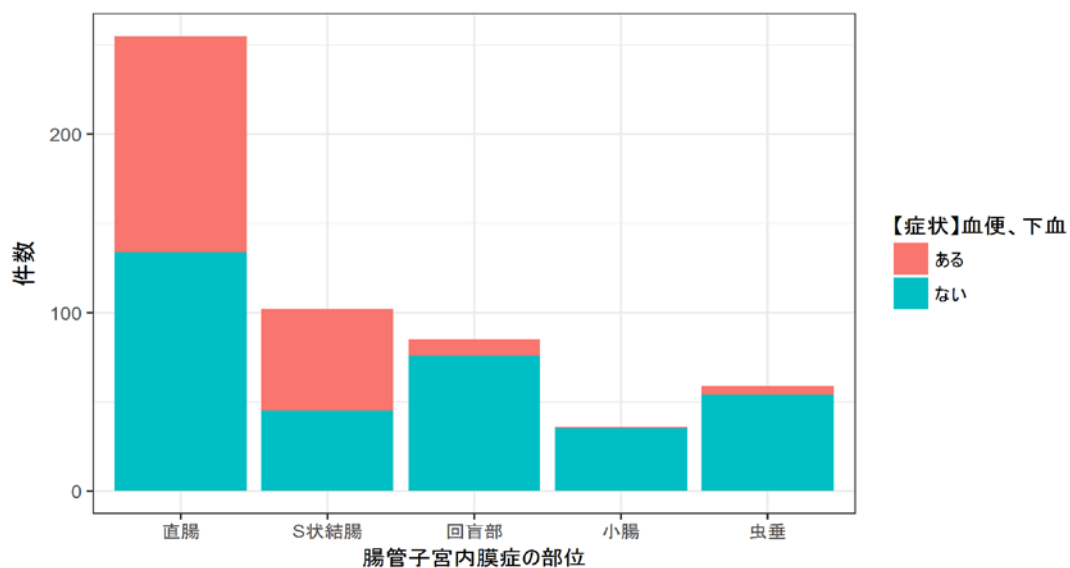

モザイクプロット

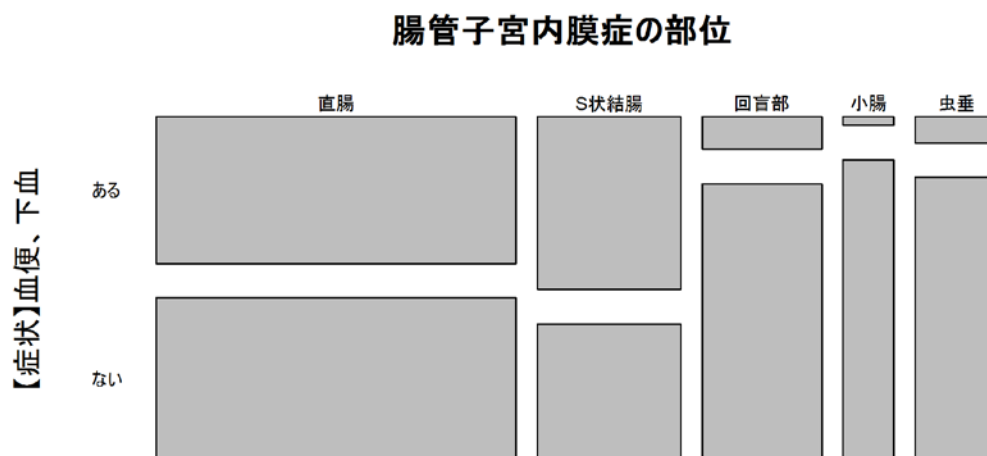

Q5.2 【症状】下痢

610 件の腸管子宮内膜症の部位抜粋データについて【症状】下痢の集計を行った。

積み上げグラフ

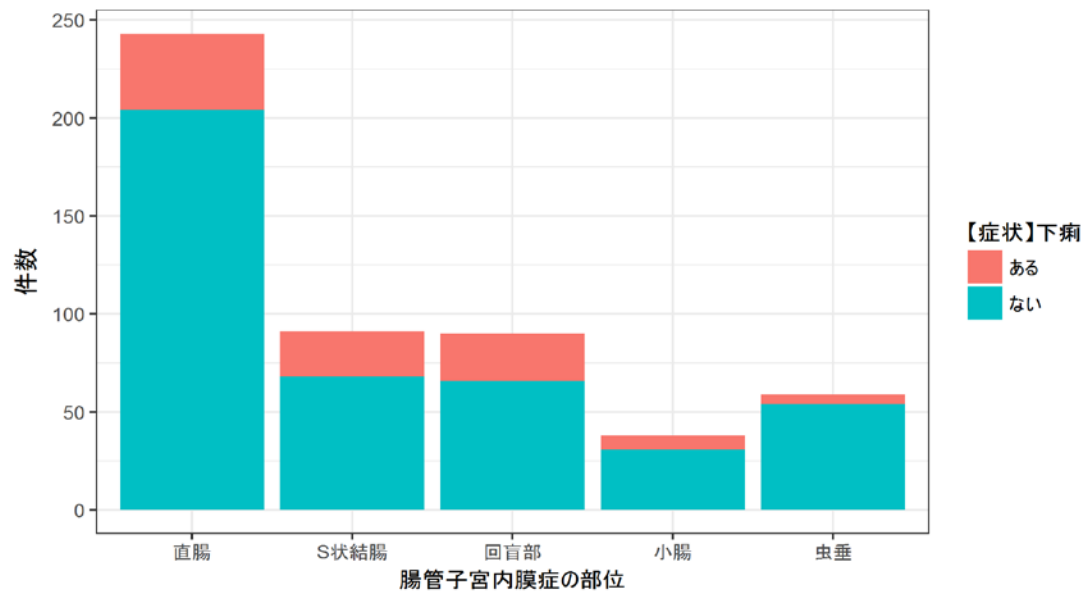

モザイクプロット

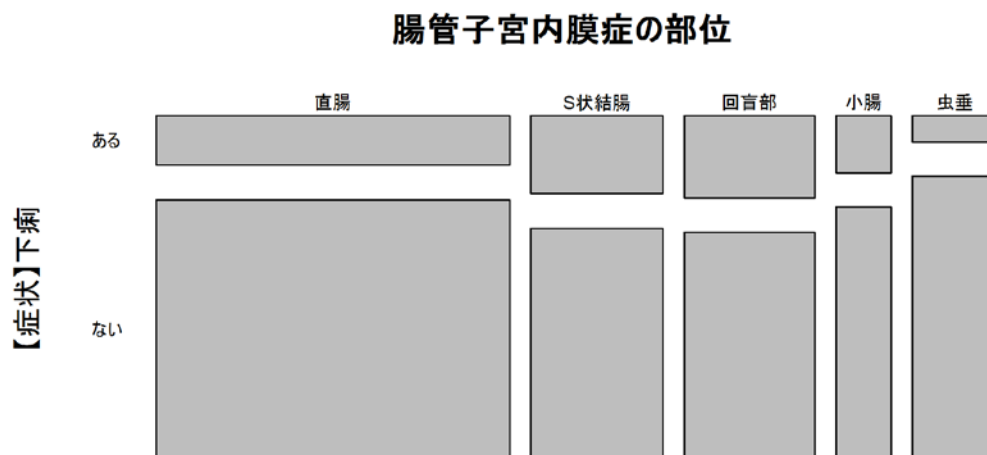

Q5.3 【症状】粘液便

610 件の腸管子宮内膜症の部位抜粋データについて【症状】粘液便の集計を行った。

積み上げグラフ

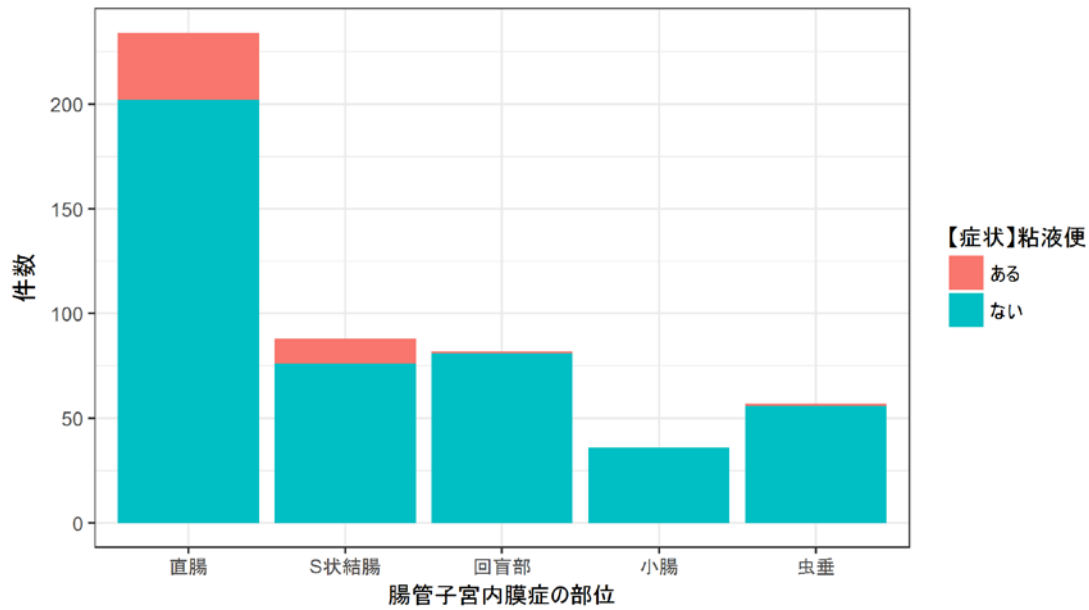

モザイクプロット

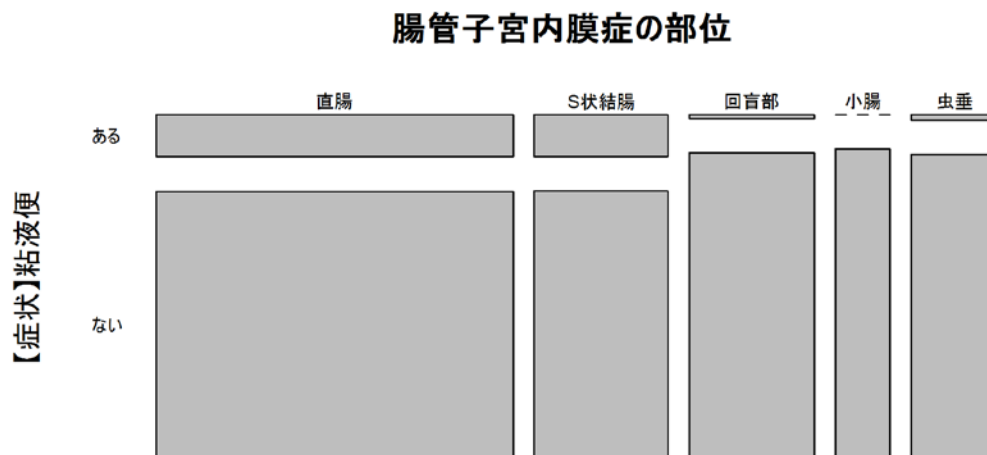

Q5.5 【症状】イレウス

610 件の腸管子宮内膜症の部位抜粋データについて【症状】イレウスの集計を行った。

積み上げグラフ

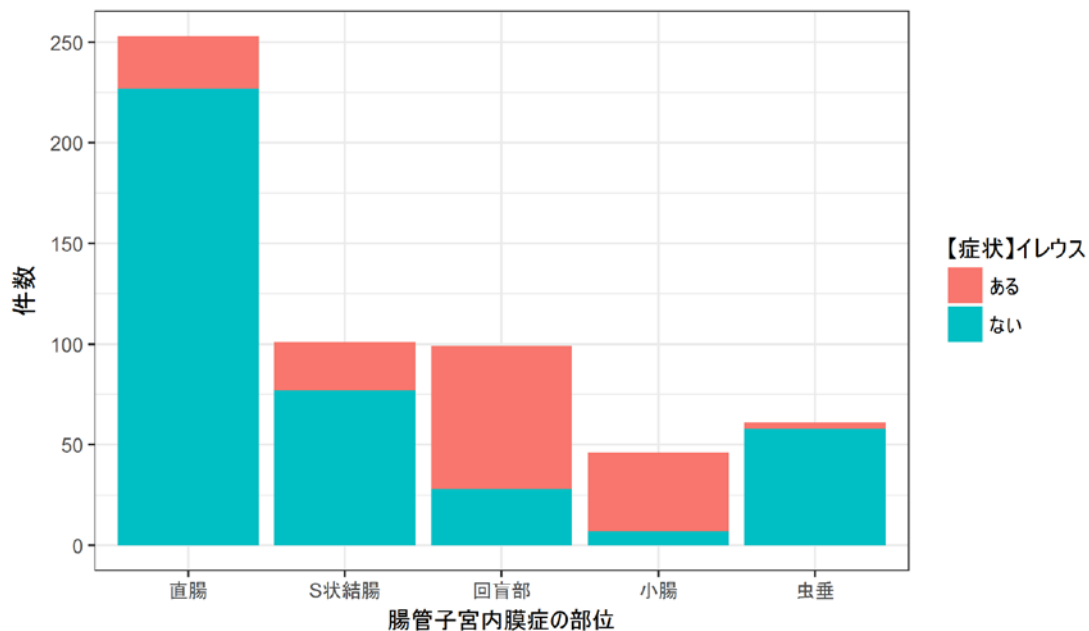

モザイクプロット

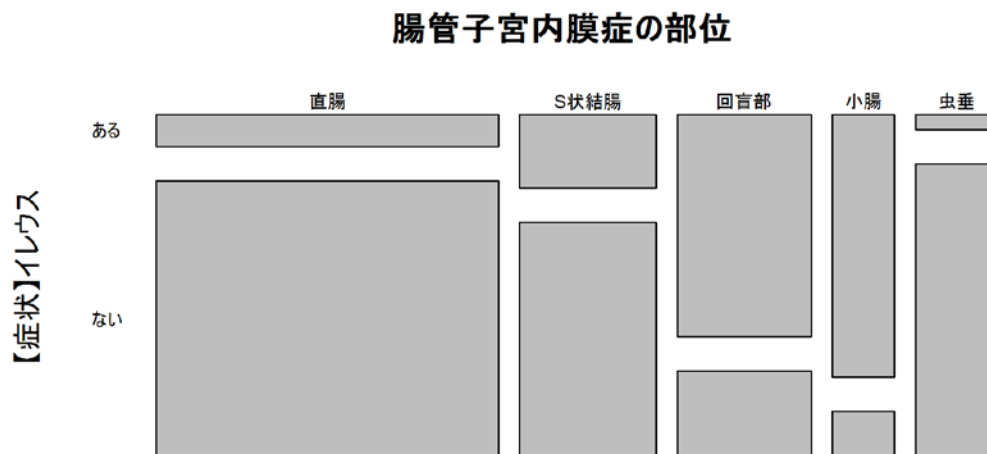

Q5.6 【症状】腹痛

610 件の腸管子宮内膜症の部位抜粋データについて【症状】腹痛の集計を行った。

積み上げグラフ

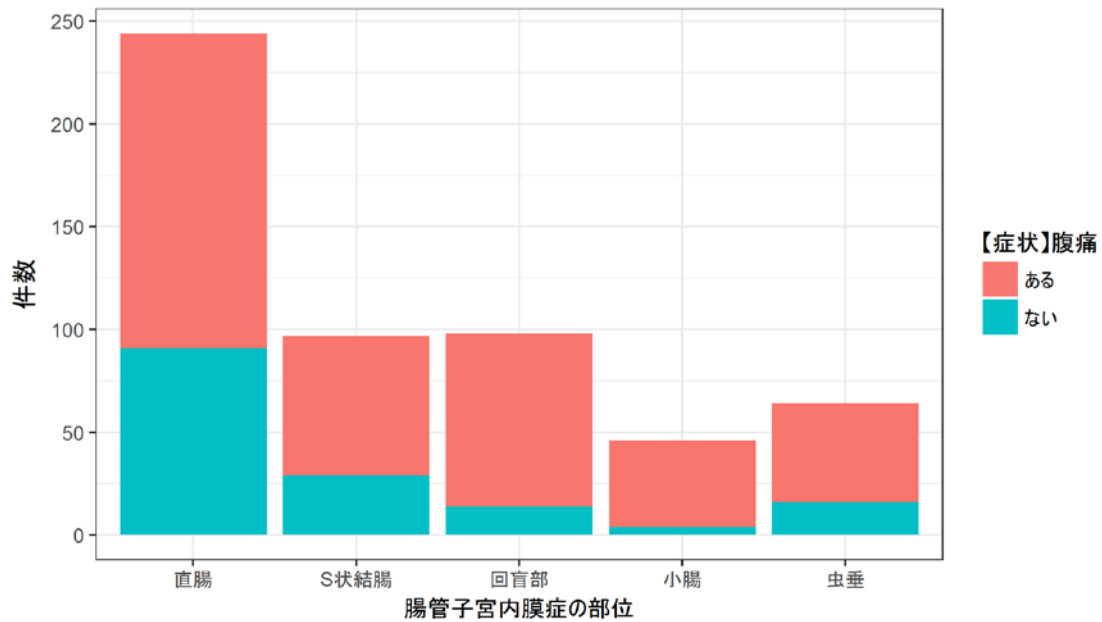

モザイクプロット

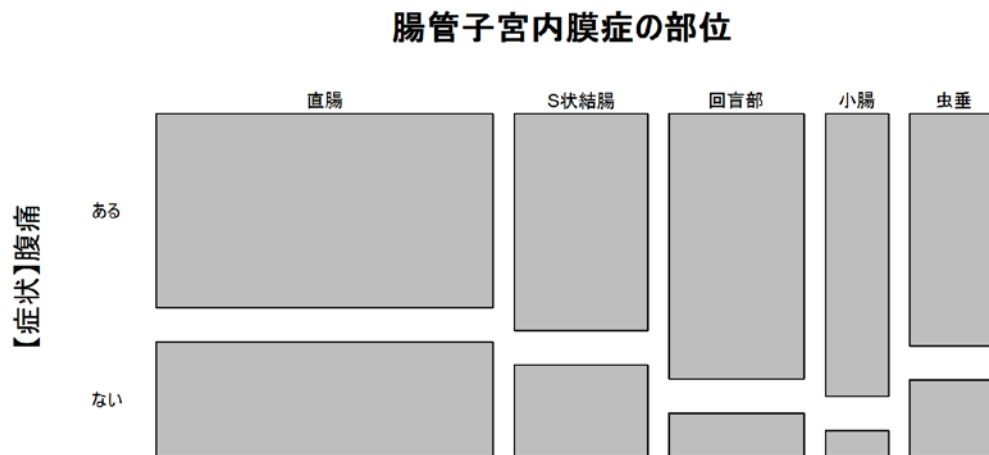

Q5.8 【症状】 月経困難症

610 件の腸管子宮内膜症の部位抜粋データについて【症状】月経困難症の集計を行った。

積み上げグラフ

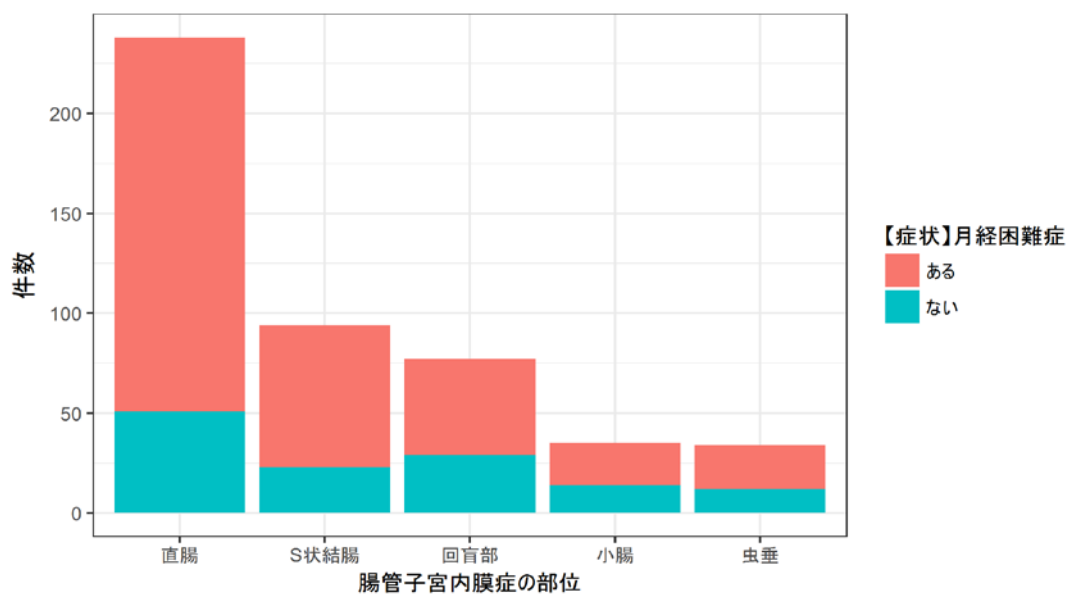

モザイクプロット

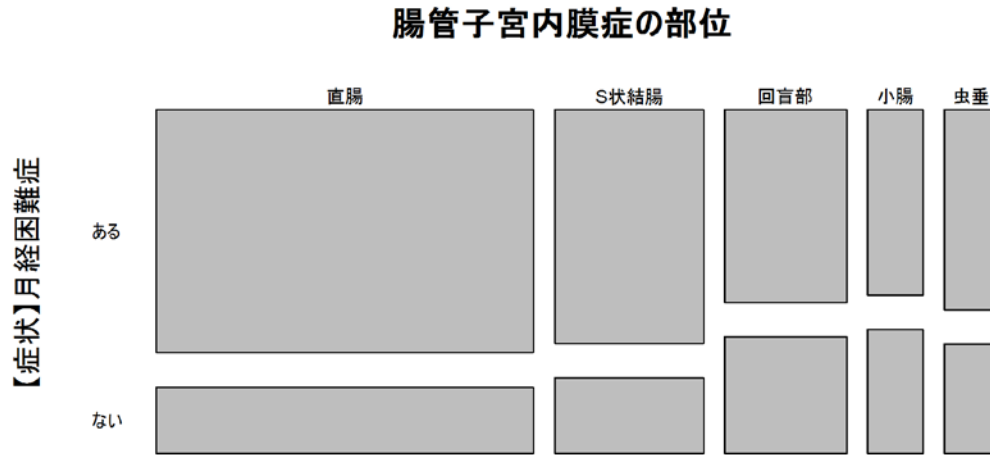

Q5.9 【症状】慢性骨盤痛

610 件の腸管子宮内膜症の部位抜粋データについて【症状】慢性骨盤痛の集計を行った。

積み上げグラフ

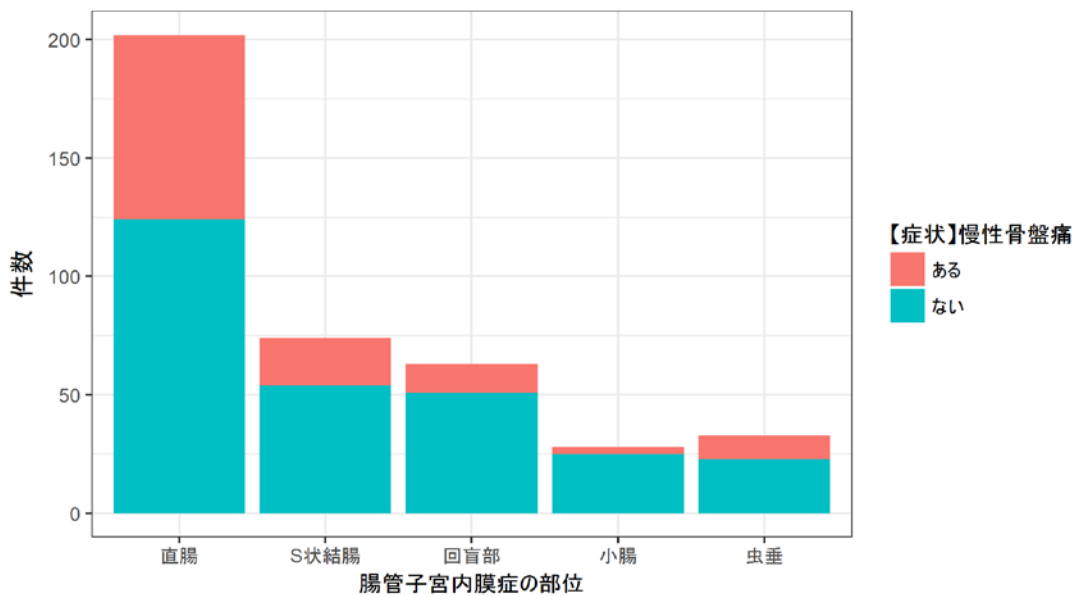

モザイクプロット

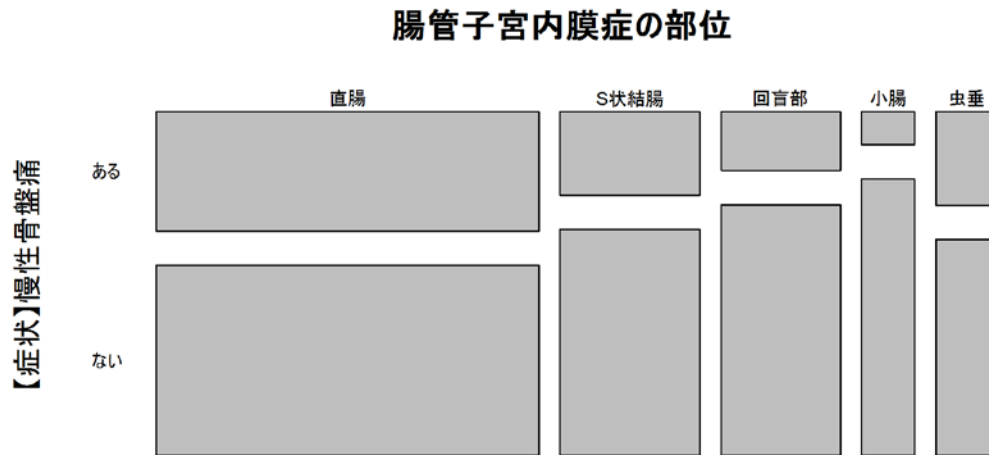

Q5.10 【症状】性交痛

610 件の腸管子宮内膜症の部位抜粋データについて【症状】性交痛の集計を行った。

積み上げグラフ

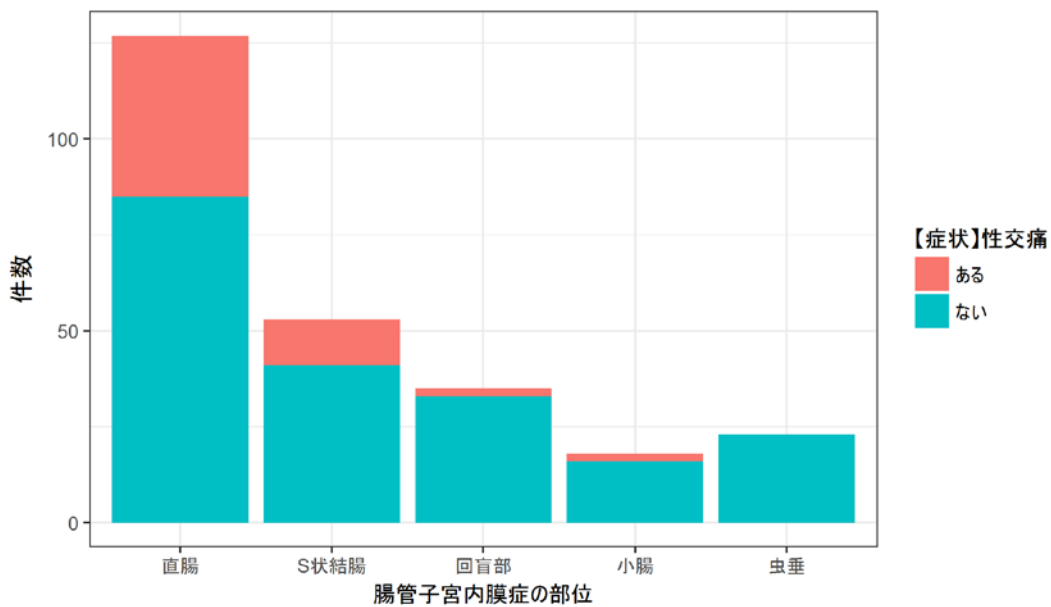

モザイクプロット

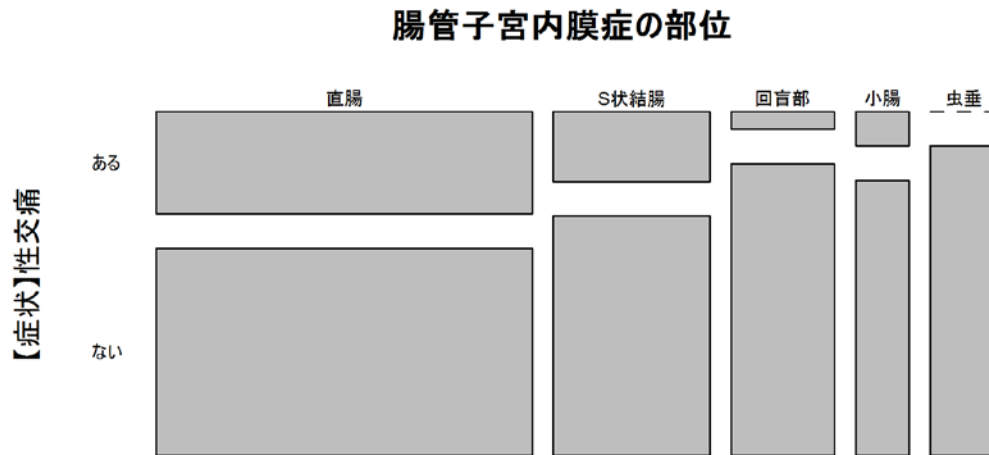

Q6.1 【診断】直腸診

610 件の腸管子宮内膜症の部位抜粋データについて【診断】直腸診の集計を行った。

積み上げグラフ

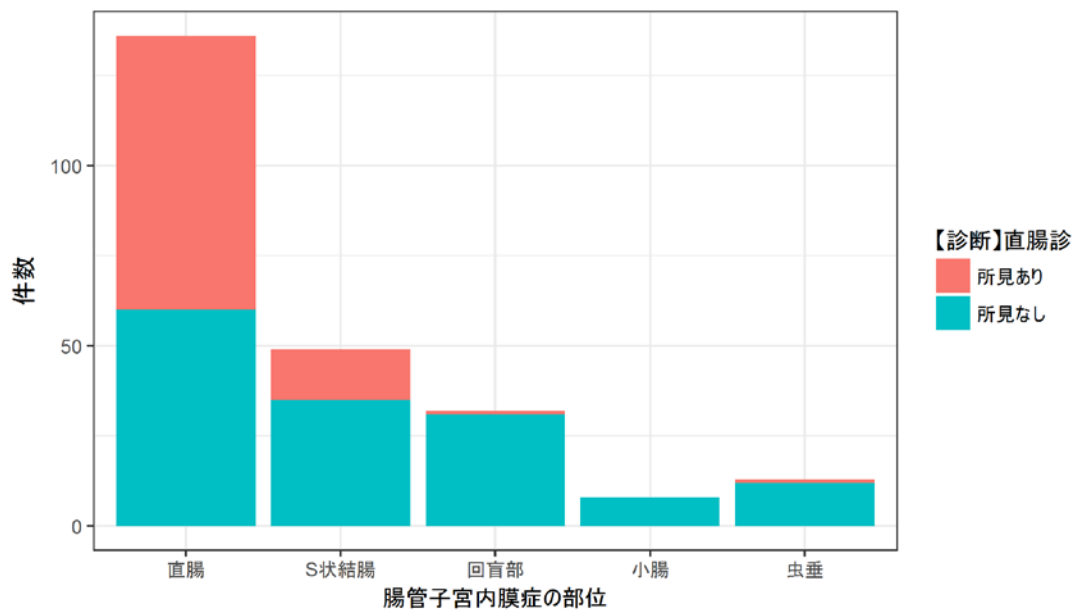

モザイクプロット

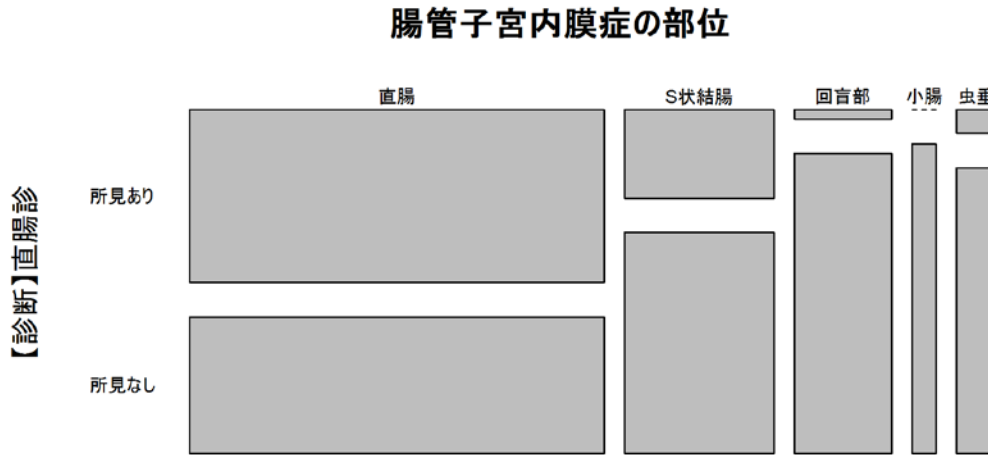

Q6.2 【診断】経腹超音波断層法

610 件の腸管子宮内膜症の部位抜粋データについて【診断】経腹超音波断層法の集計を行った。

積み上げグラフ

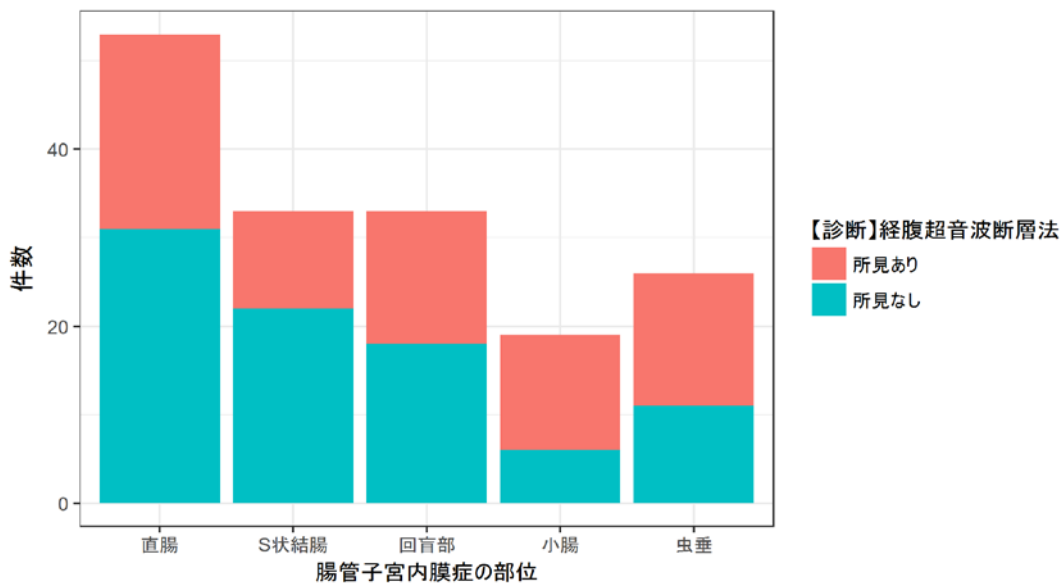

モザイクプロット

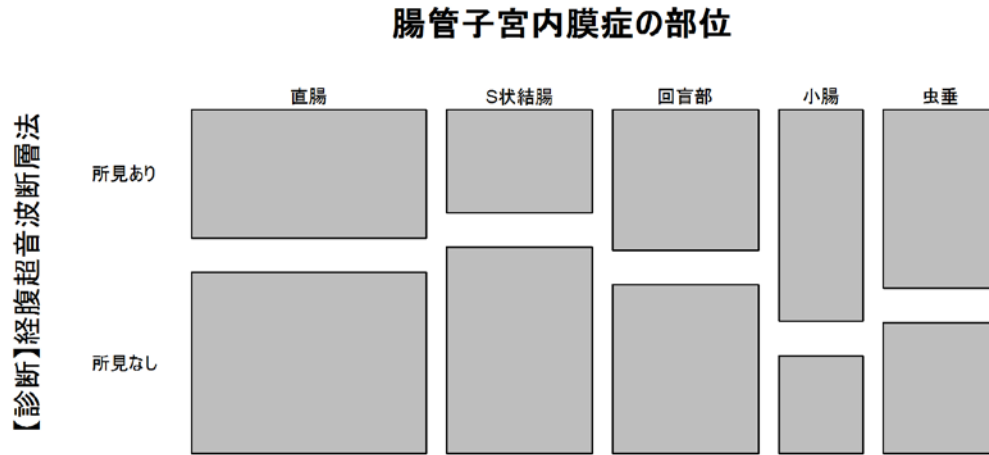

Q6.4 【診断】CT

610 件の腸管子宮内膜症の部位抜粋データについて【診断】CT の集計を行った。

積み上げグラフ

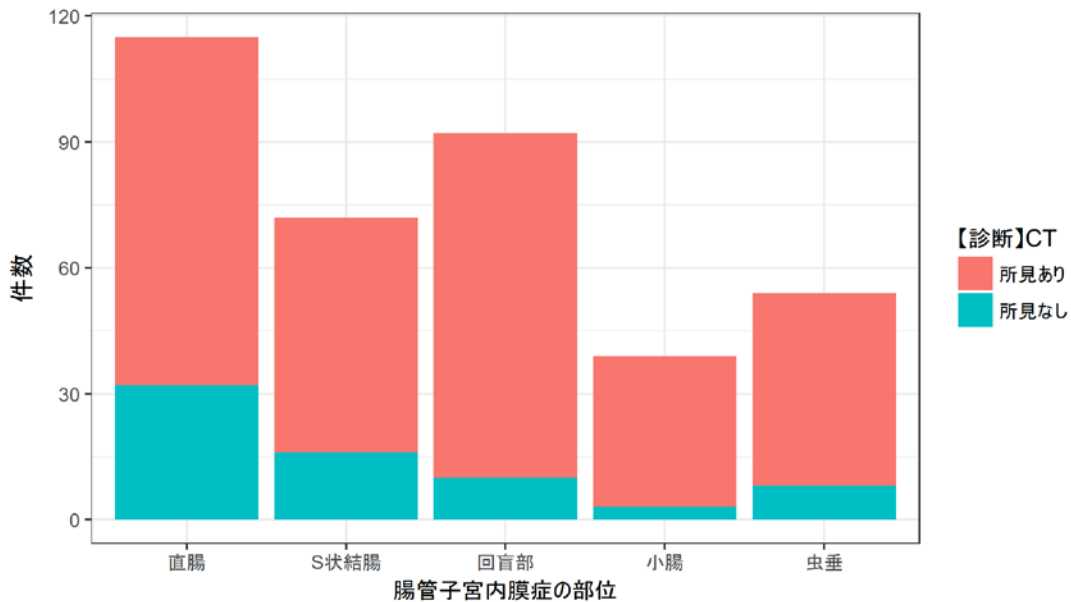

モザイクプロット

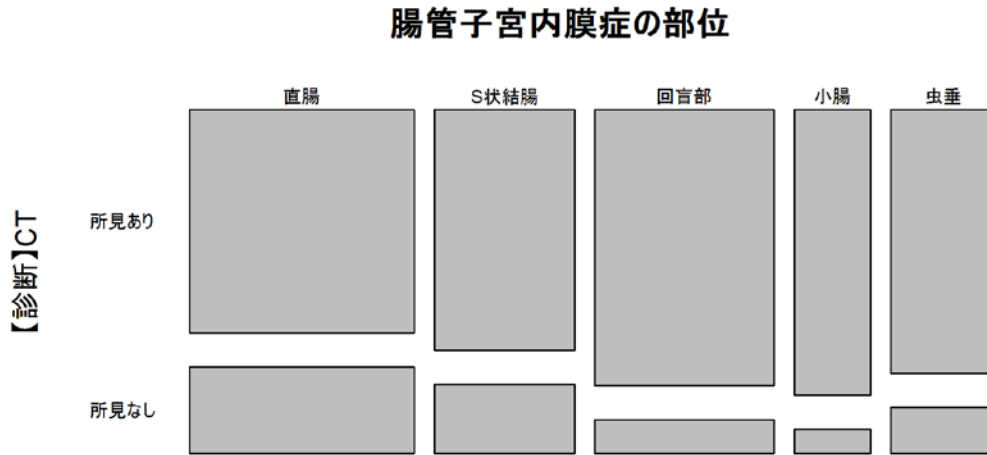

Q6.5 【診断】MRI

610 件の腸管子宮内膜症の部位抜粋データについて【診断】MRI の集計を行った。

積み上げグラフ

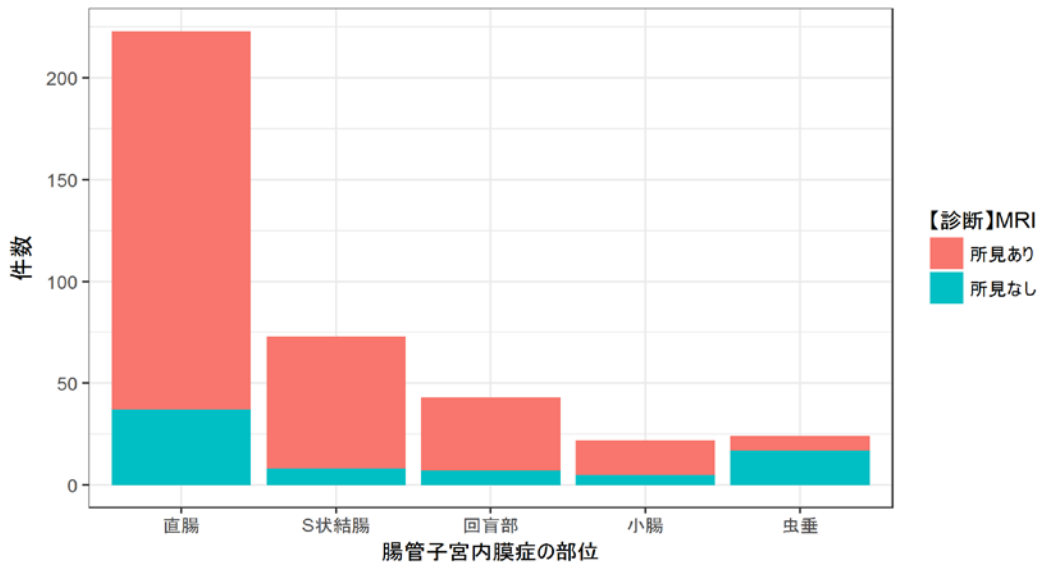

モザイクプロット

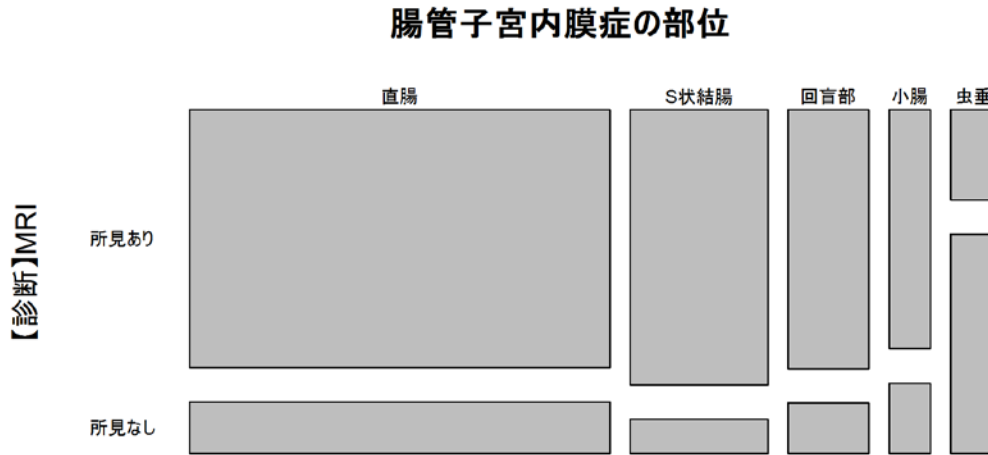

Q6.6 【診断】注腸造影検査

610 件の腸管子宮内膜症の部位抜粋データについて【診断】注腸造影検査の集計を行った。

積み上げグラフ

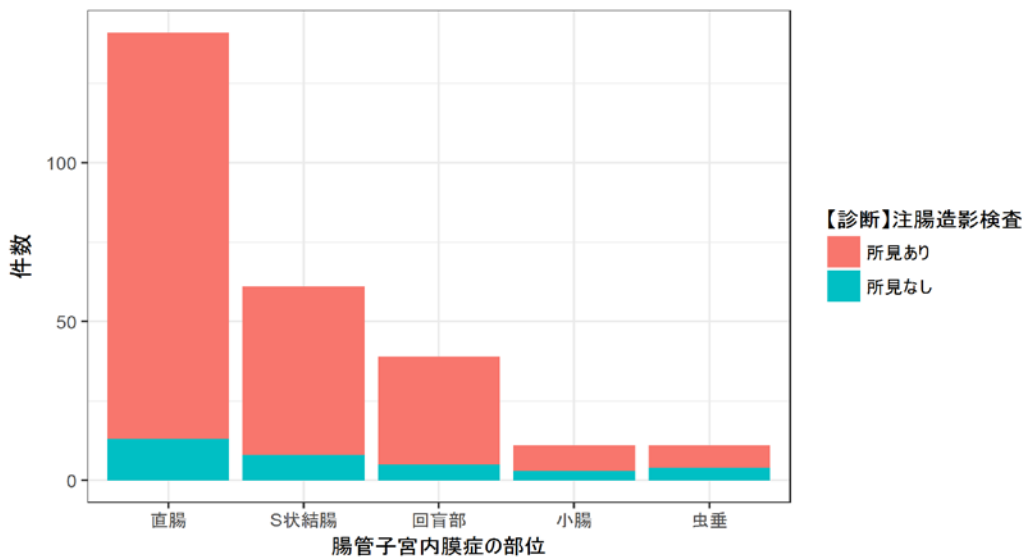

モザイクプロット

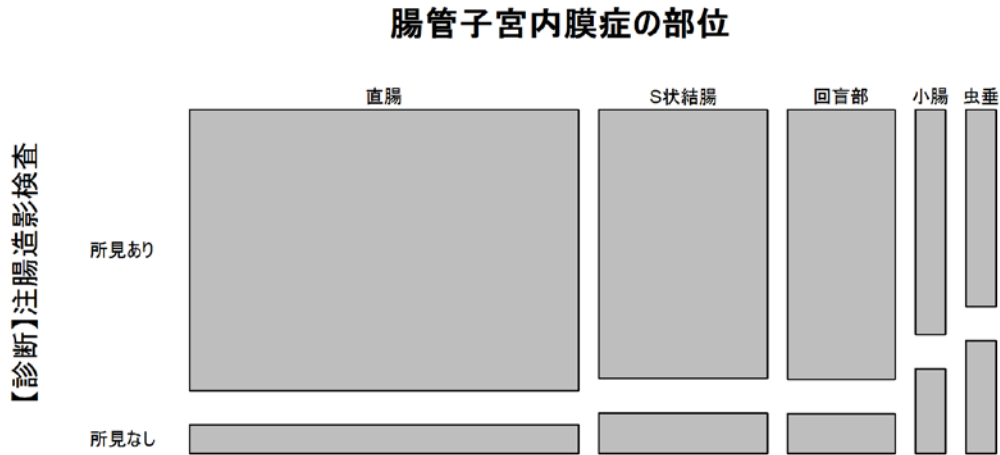

Q6.7 【診断】大腸内視鏡検査

610 件の腸管子宮内膜症の部位抜粋データについて【診断】大腸内視鏡検査の集計を行った。

積み上げグラフ

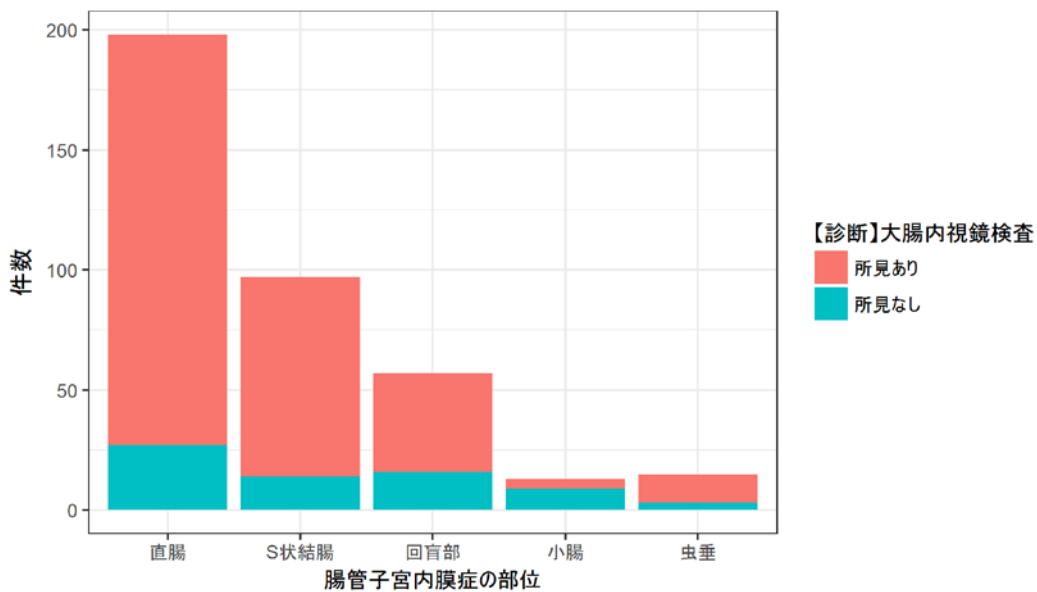

モザイクプロット

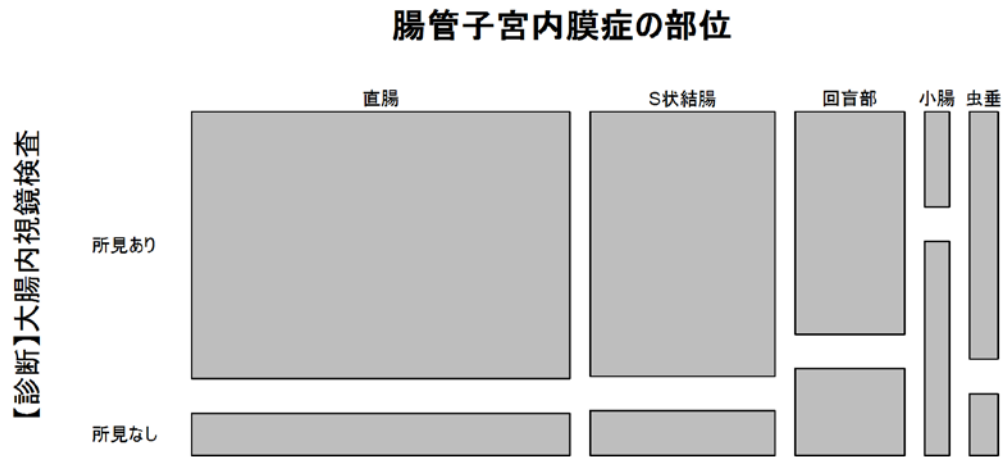

Q6.8 【診断】生検後病理

610 件の腸管子宮内膜症の部位抜粋データについて【診断】生検後病理の集計を行った。

積み上げグラフ

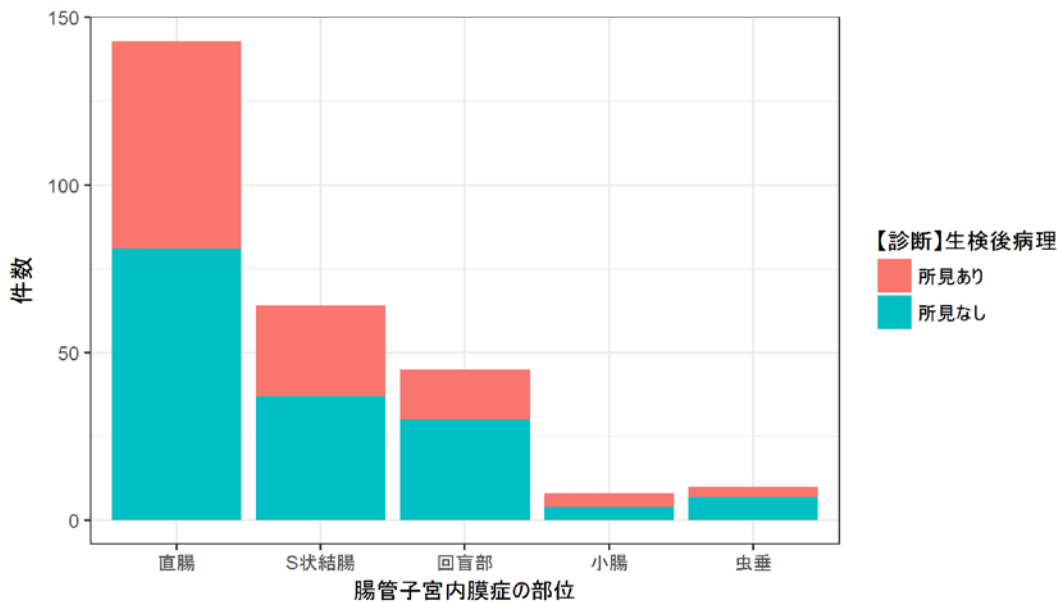

モザイクプロット

腸管子宮内膜症の部位

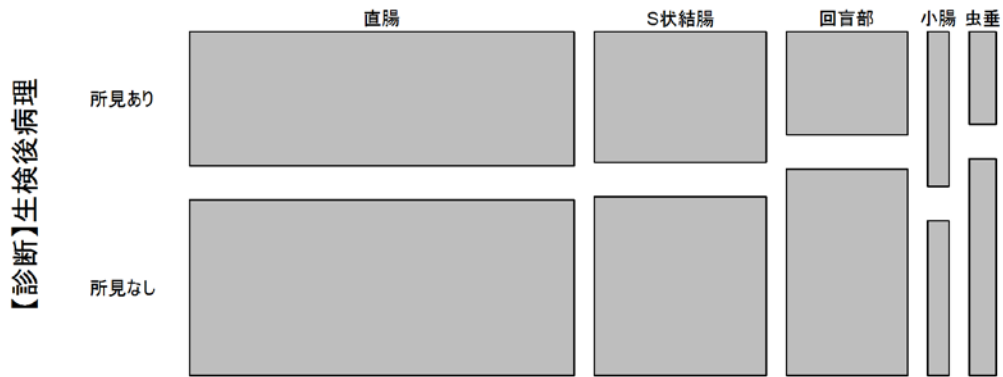

Q6.9 【診断】手術時所見

610 件の腸管子宮内膜症の部位抜粋データについて【診断】手術時所見の集計を行った。

積み上げグラフ

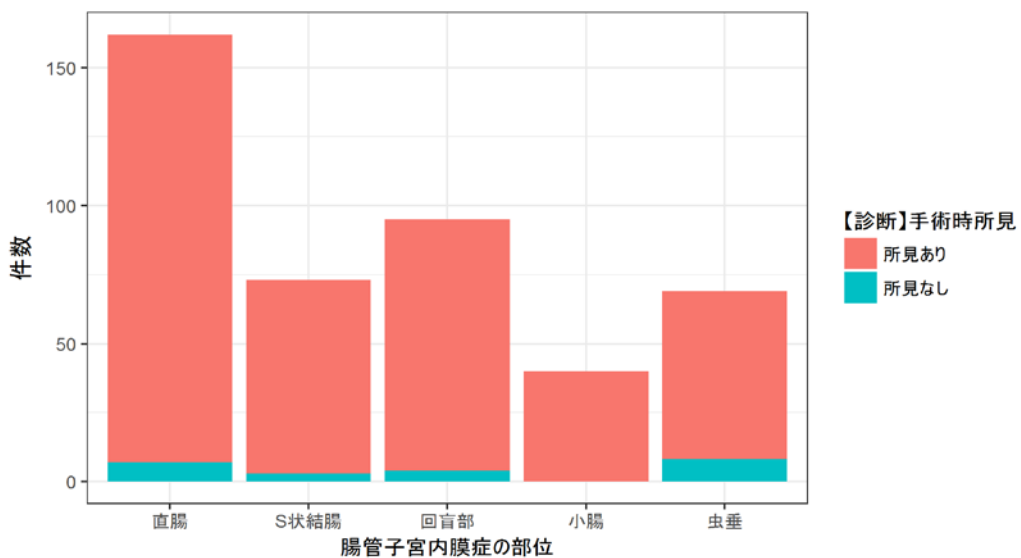

モザイクプロット

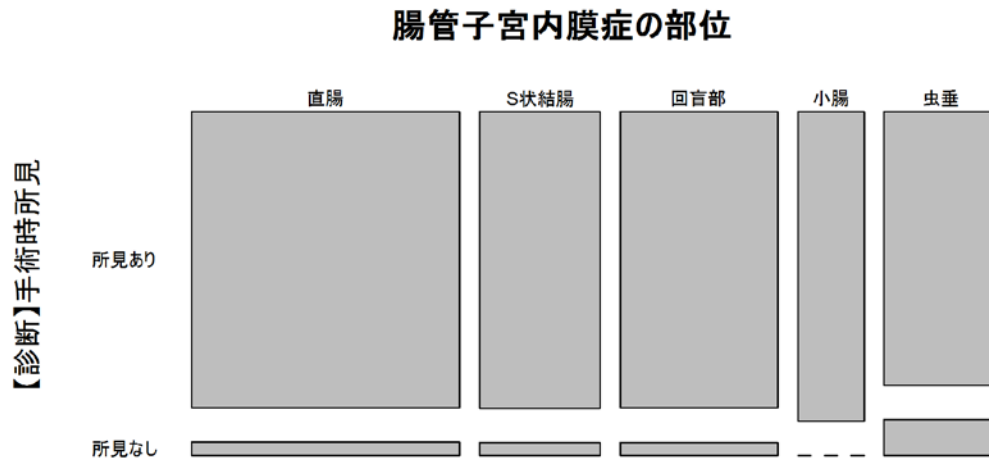

Q6.10 【診断】術後病理検査

610 件の腸管子宮内膜症の部位抜粋データについて【診断】術後病理検査の集計を行った。

積み上げグラフ

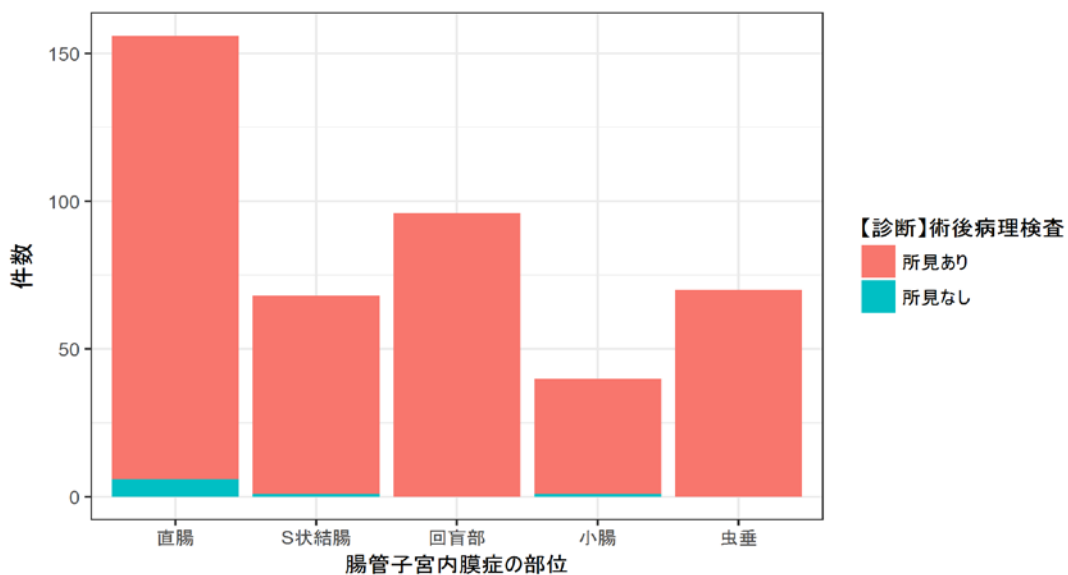

モザイクプロット

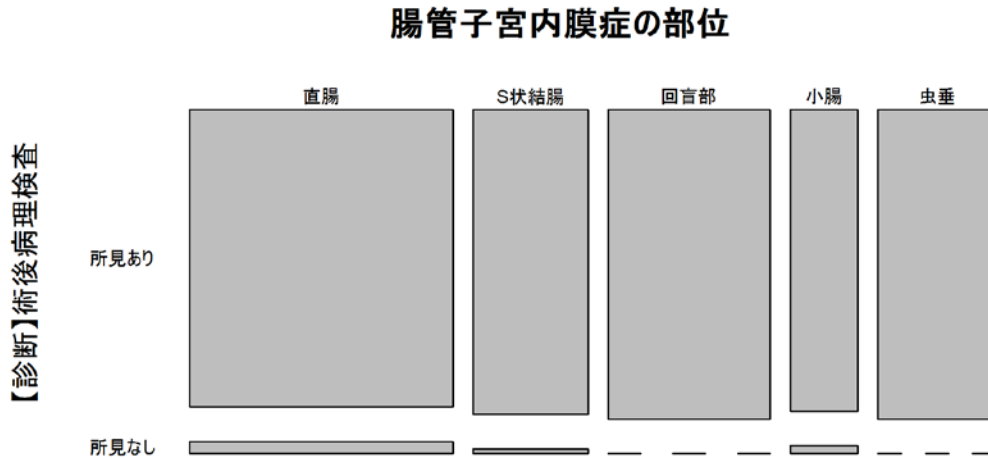

Q7.1 腸管以外の骨盤子宮内膜症の有無

610 件の腸管子宮内膜症の部位抜粋データについて腸管以外の骨盤子宮内膜症の有無の集計を行った。

積み上げグラフ

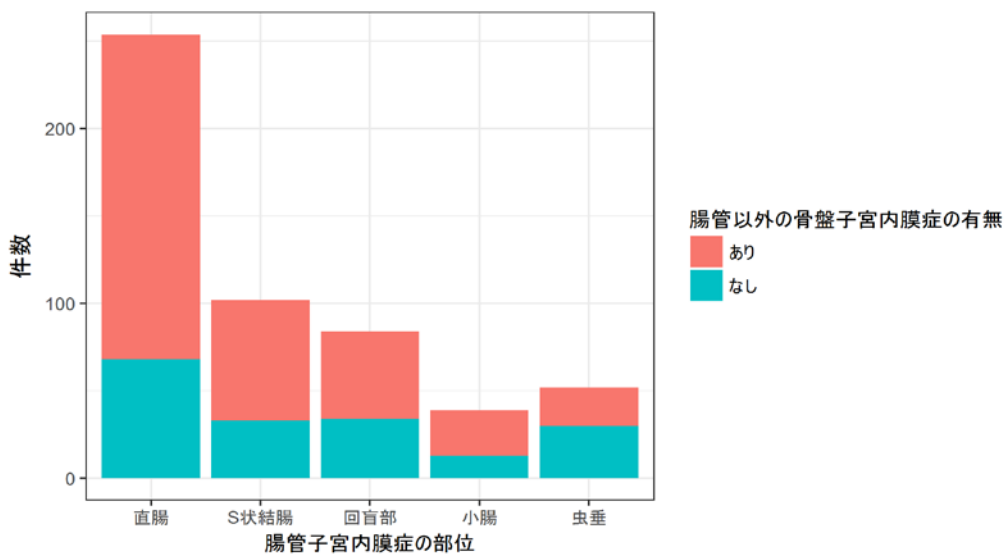

モザイクプロット

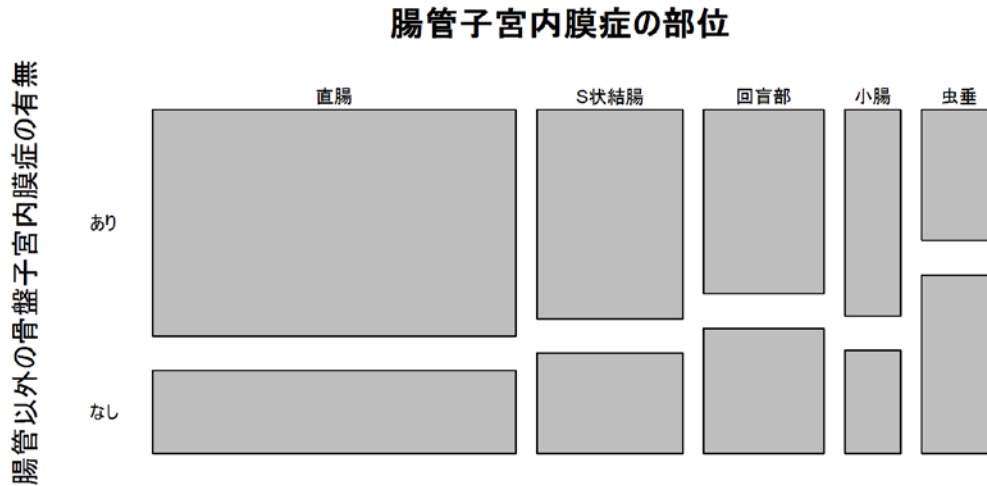

Q7.2 腸管以外の骨盤子宮内膜症の合併

610 件の腸管子宮内膜症の部位抜粋データについて Q7.2 の集計を行った。

積み上げグラフ

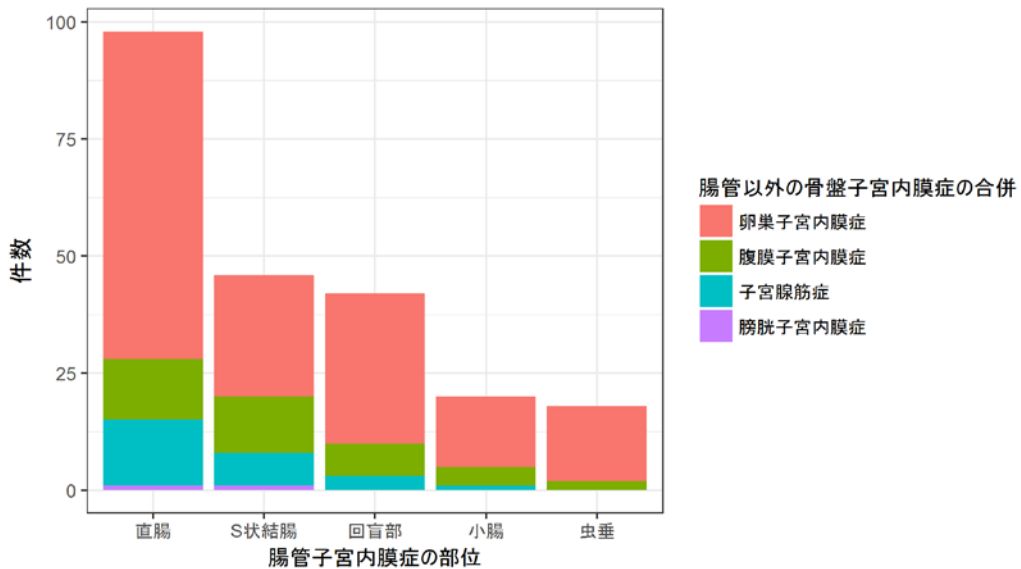

モザイクプロット

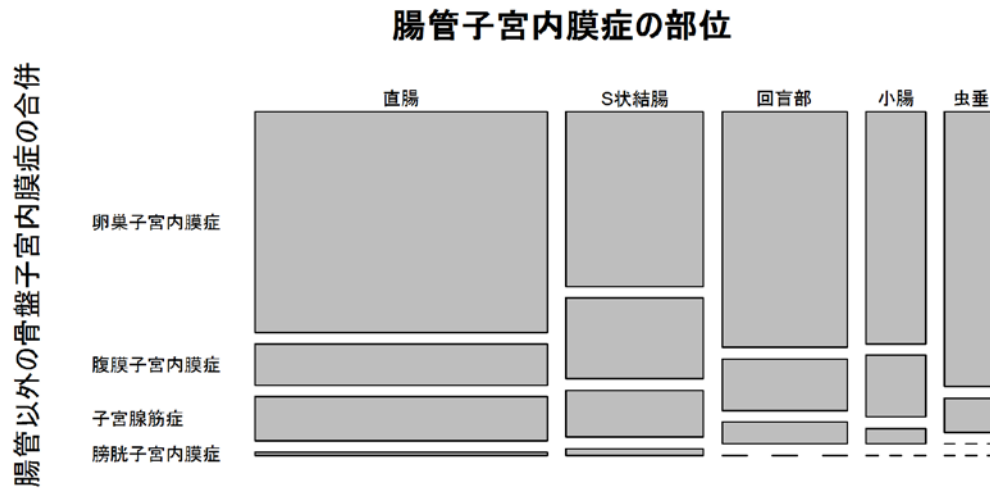

Q8.1 【治療】手術療法

610 件の腸管子宮内膜症の部位抜粋データについて【治療】手術療法の集計を行った。

積み上げグラフ

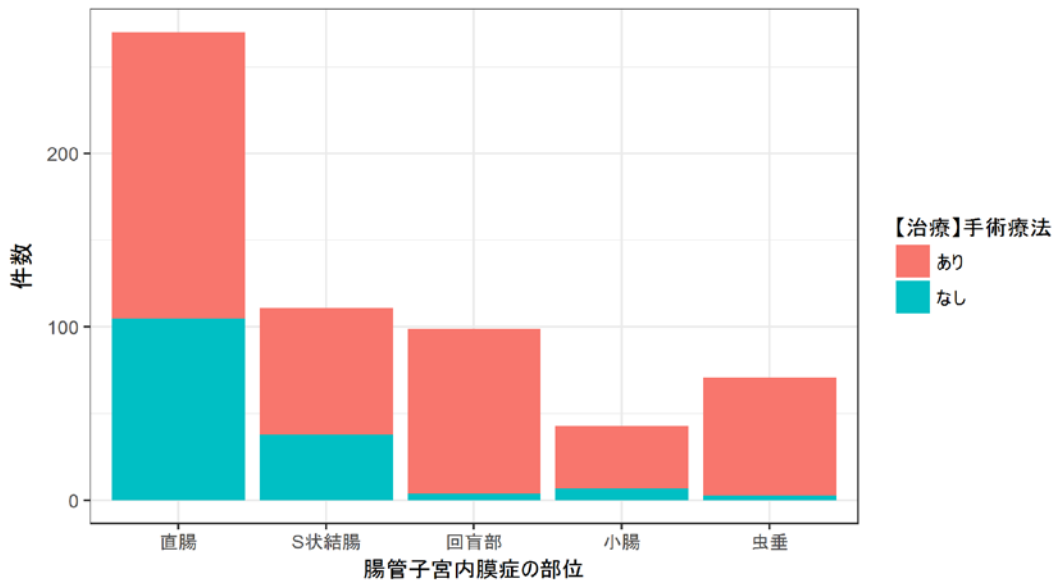

モザイクプロット

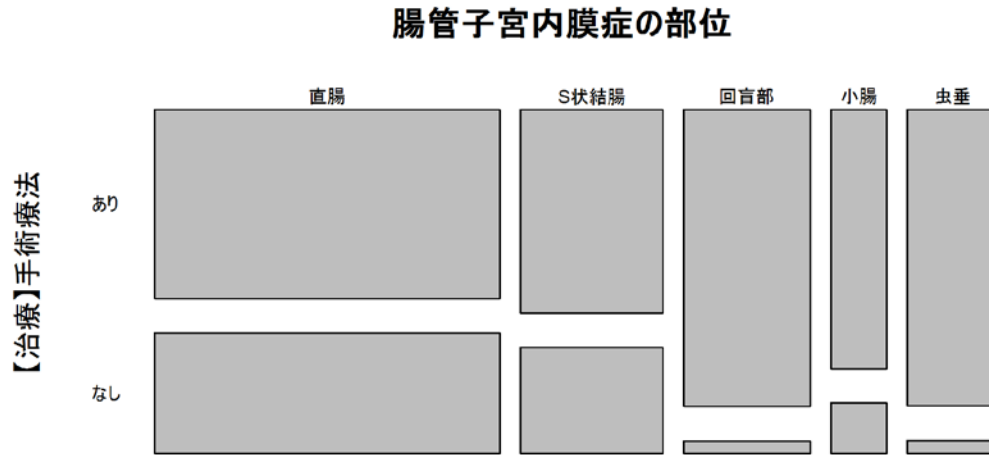

Q8.2 【治療】手術前にホルモン療法を行ったことがある

610 件の腸管子宮内膜症の部位抜粋データのうち、Q8.1 の手術療法が『あり』と回答した 437 件について、Q8.2 の集計を行った。

積み上げグラフ

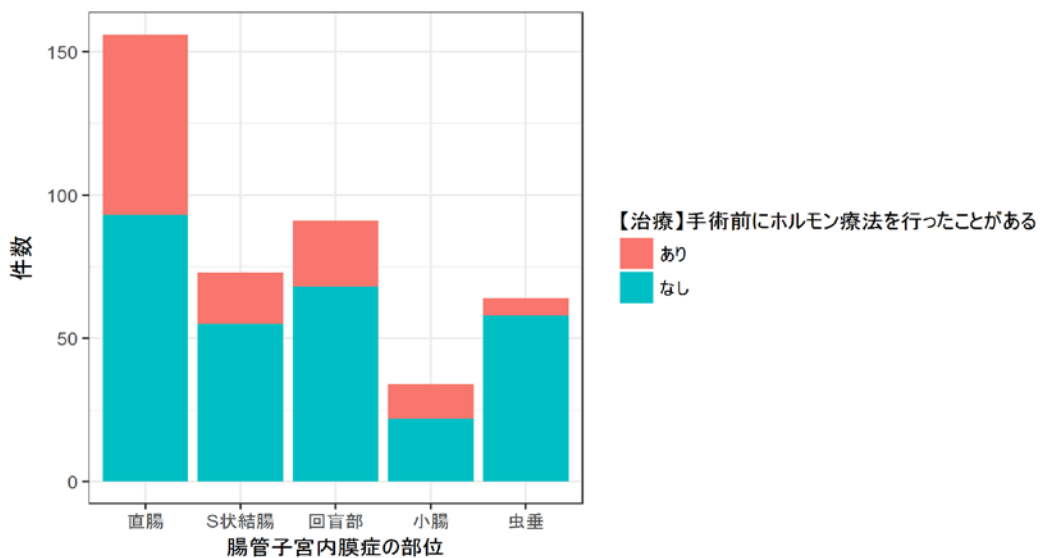

モザイクプロット

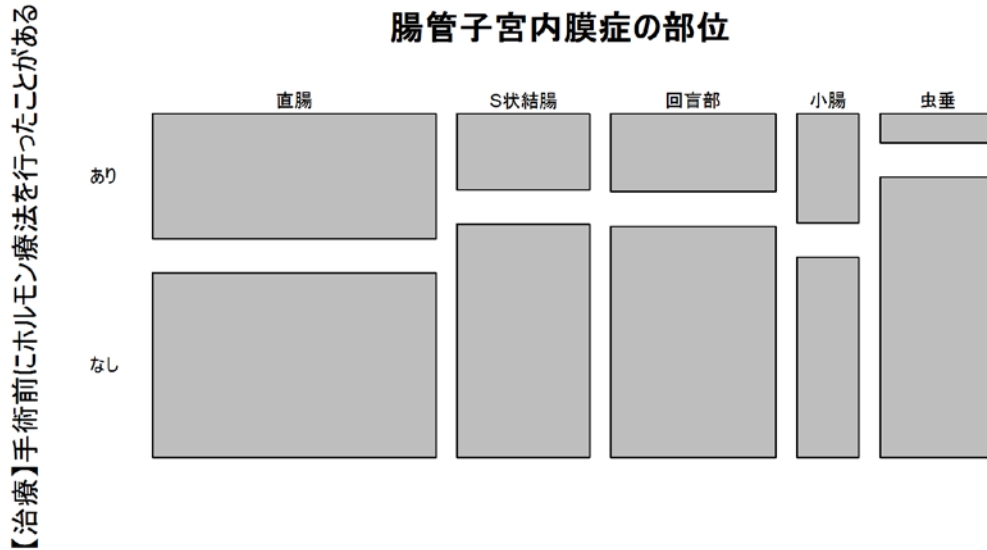

Q8.3 【治療】手術をしていない症例

610 件の腸管子宮内膜症の部位抜粋データのうち、Q8.1 の手術療法が『なし』と回答した 157 件について、Q8.3 の集計を行った。

積み上げグラフ

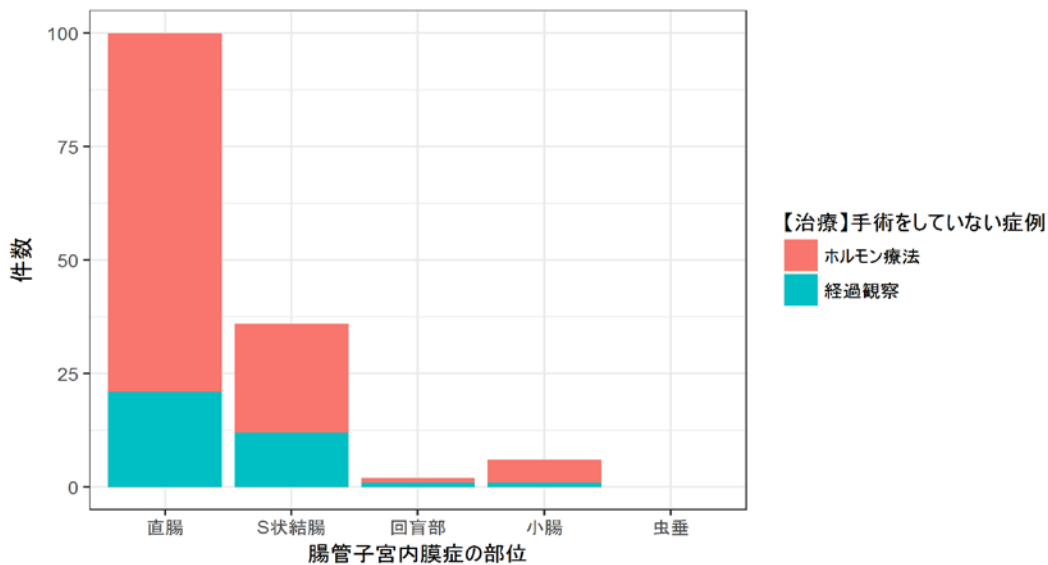

モザイクプロット

腸管子宮内膜症の部位



Q8.4 【治療】 「その他の治療」 の効果について

610 件の腸管子宮内膜症の部位抜粋データのうち、Q8.1 の手術療法が『なし』かつ Q8.3 の手術をしていない症例が『その他』の件数が 1 件だったため解析から除外した。

Q10.1 【手術療法】

610 件の腸管子宮内膜症の部位抜粋データのうち、Q8.1 の手術療法が『あり』かつ Q8.2 が『無回答』以外で回答した 418 件の Q10.1 の集計を行った。

積み上げグラフ

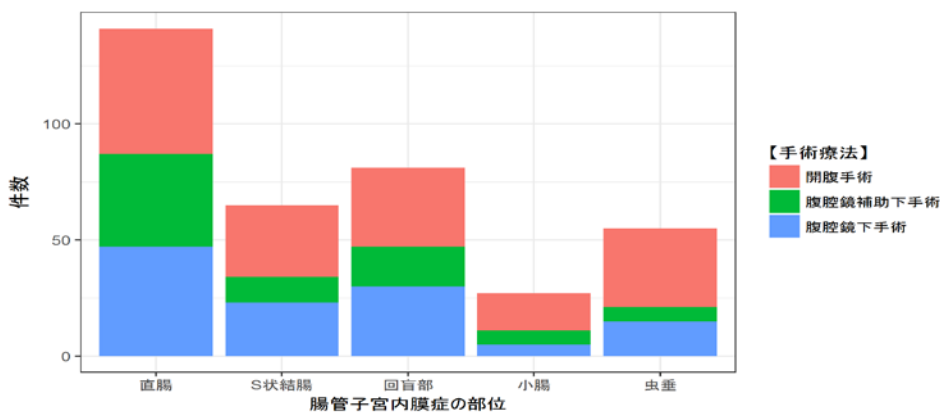

モザイクプロット

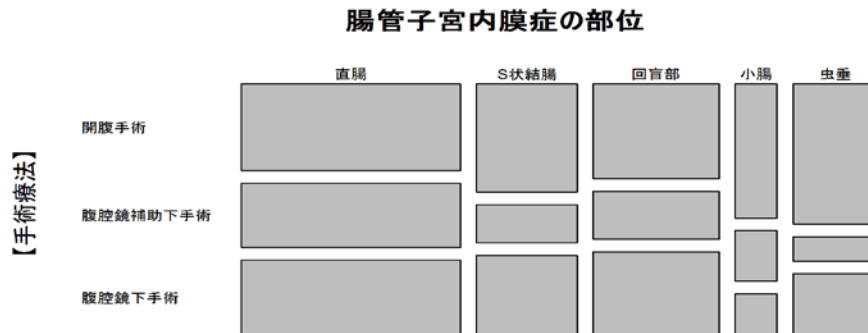

量的データの集計方法

Q3.1 【診断時】年齢

610 件の腸管子宮内膜症の部位抜粋データについて【診断時】年齢の集計を行った。

Boxplot

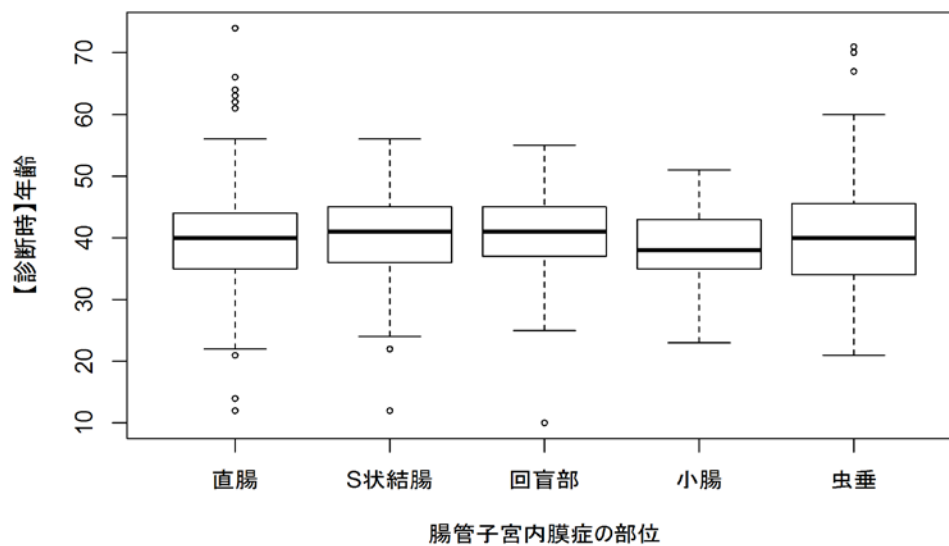

Q3.2 【診断時】 出産歴

610 件の腸管子宮内膜症の部位抜粋データについて【診断時】出産歴の集計を行った。

Boxplot

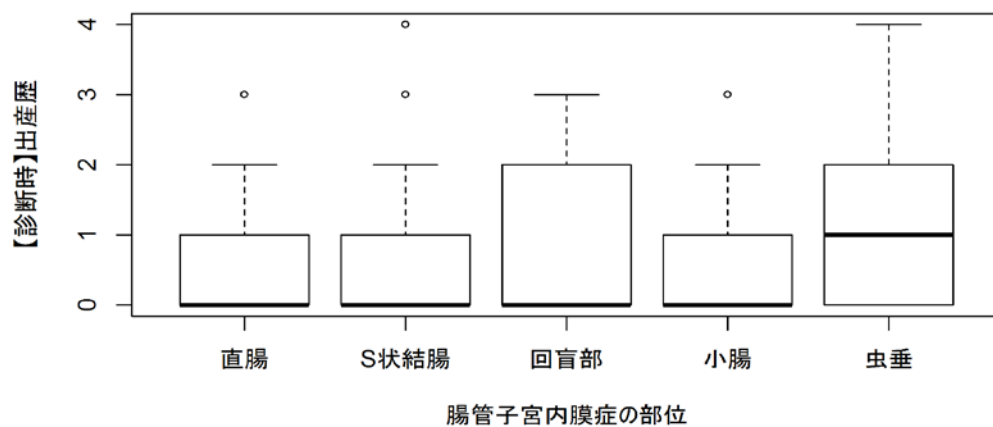

Q3.4 【診断時】 身長

610 件の腸管子宮内膜症の部位抜粋データについて【診断時】身長の集計を行った。

※

Boxplot

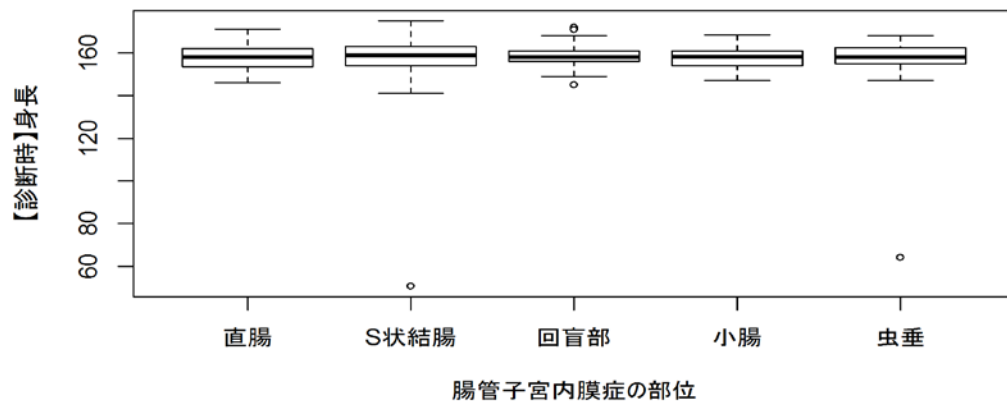

Q3.5 【診断時】体重

Boxplot

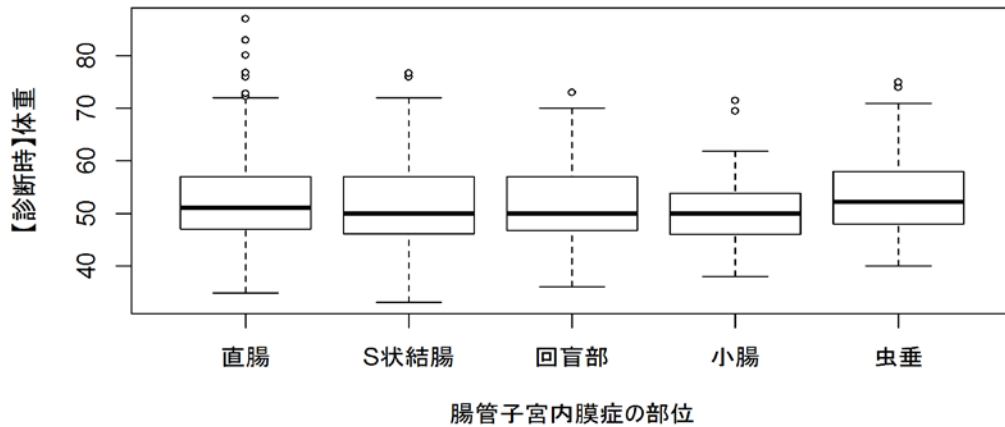

Q4.1 【月経歴】初経

610 件の腸管子宮内膜症の部位抜粋データについて【月経歴】初経の集計を行った。
※

Boxplot

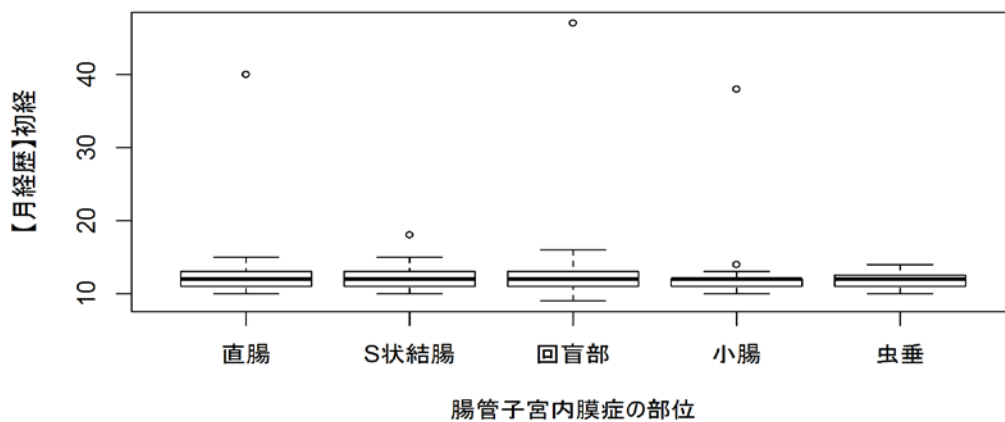

臨床データの統計解析[1] 膀胱_尿管子宮内膜症_その1

概要

本報告書では、膀胱・尿管の子宮内膜症についての、225 件のアンケート集計結果のうち下記対象の質的データに対する統計解析結果をまとめる。

Q1 膀胱・尿管子宮内膜症の部位

サマリー

膀胱_尿管子宮内膜症のサマリー

対象	件数
膀胱	144
尿管	71
膀胱+尿管	3

膀胱_尿管子宮内膜症から『その他・無回答』を除外したところ、218 件の回答データが得られた。ただし、膀胱+尿管の重複は 3 件と少なく、別群として解析を予定したが、解析対象から除外した。以降の解析では、膀胱、尿管の 2 群について分割表の検定を行った。

膀胱_尿管子宮内膜症 vs 診断した診療科

	内科	外科	泌尿器科	産婦人科
膀胱	1	0	71	54
尿管	1	0	30	31

Q2 診断した診療科

215 件の膀胱_尿管子宮内膜症抜粋データについて Q2 の集計を行った。外科は 0 件、内科は 2 件と少なく、対象から除外した。

積み上げグラフ

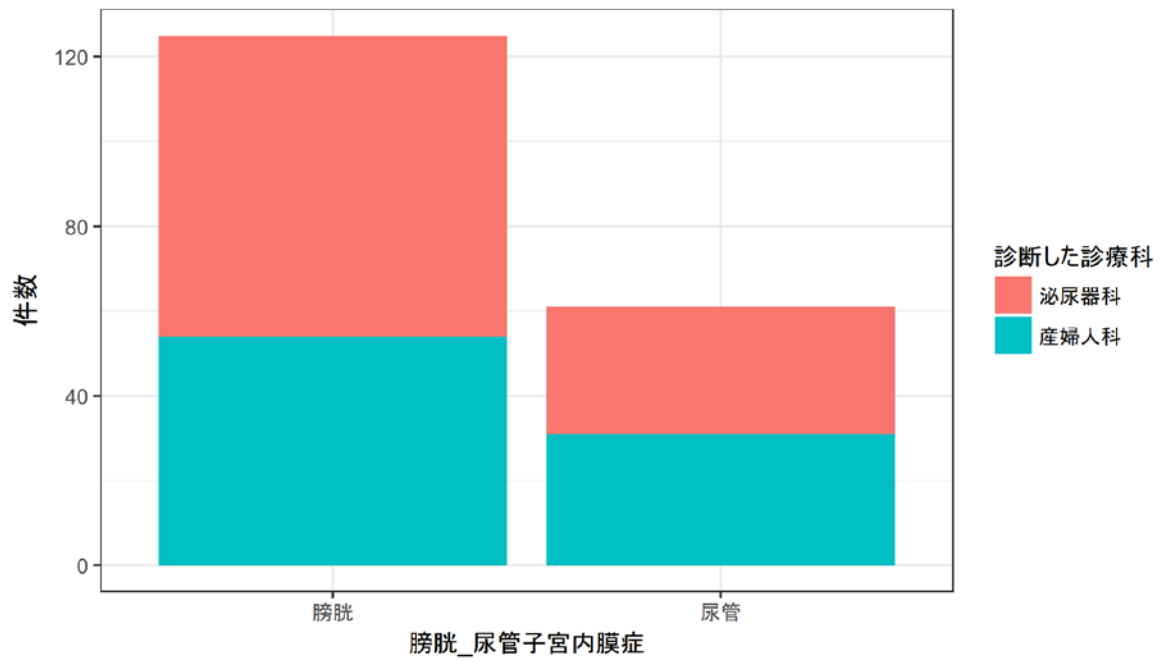

モザイクプロット

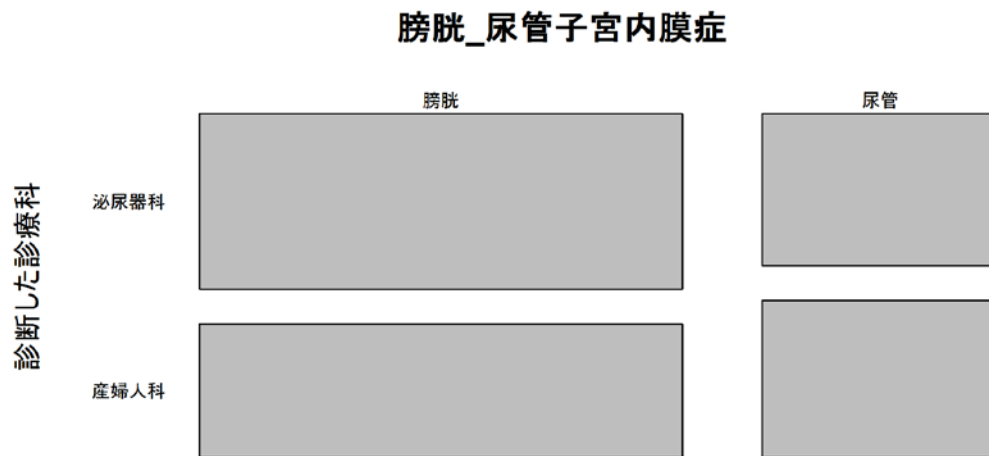

Q3.3 【診断時】結婚

215 件の膀胱_尿管子宮内膜症抜粋データについて Q3.3 の集計を行った。

積み上げグラフ

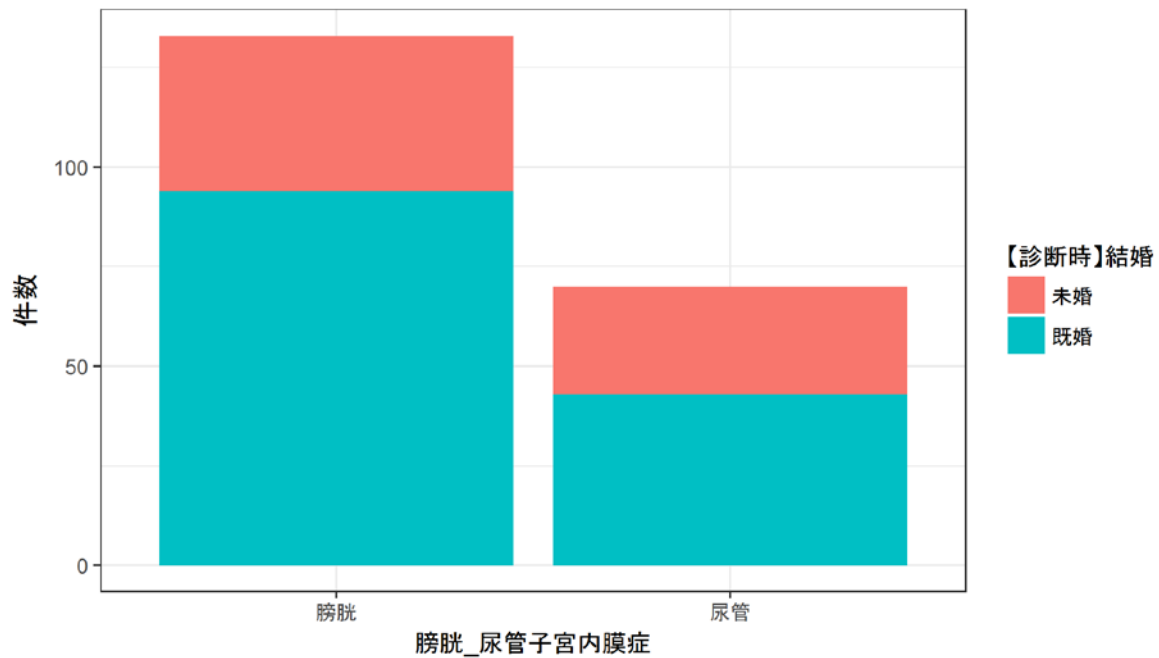

モザイクプロット

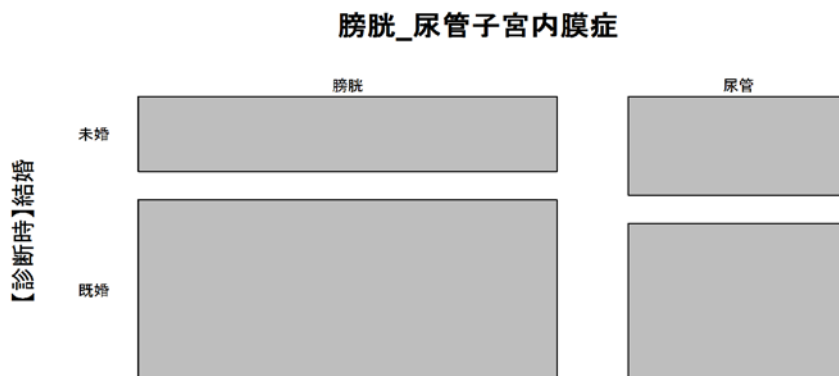

Q4.4 【月経歴】月経困難症

215 件の膀胱_尿管子宮内膜症抜粋データについて Q4.4 の集計を行った。

積み上げグラフ

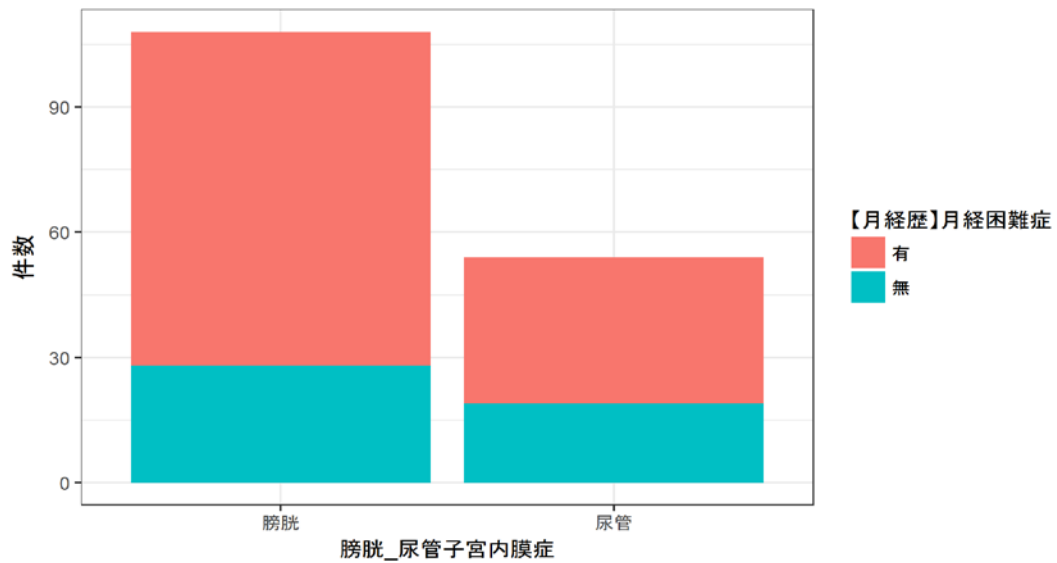

モザイクプロット

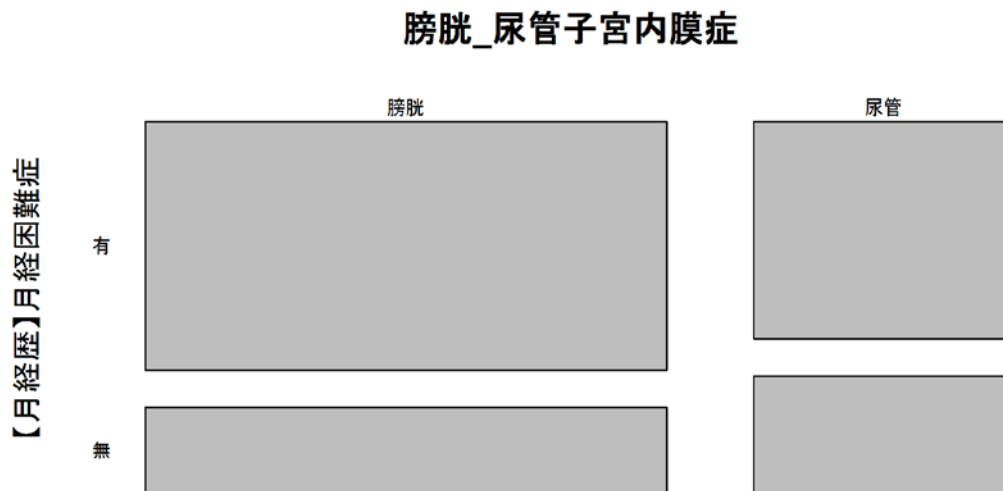

Q5.1 【症状】 排尿時痛

215 件の膀胱_尿管子宮内膜症抜粋データについて Q5.1 の集計を行った。

積み上げグラフ

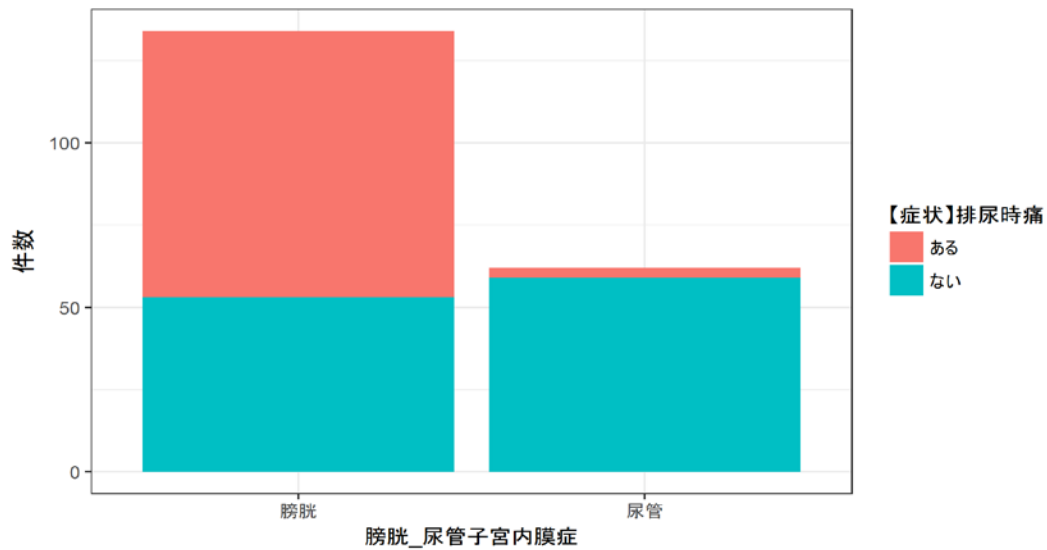

モザイクプロット

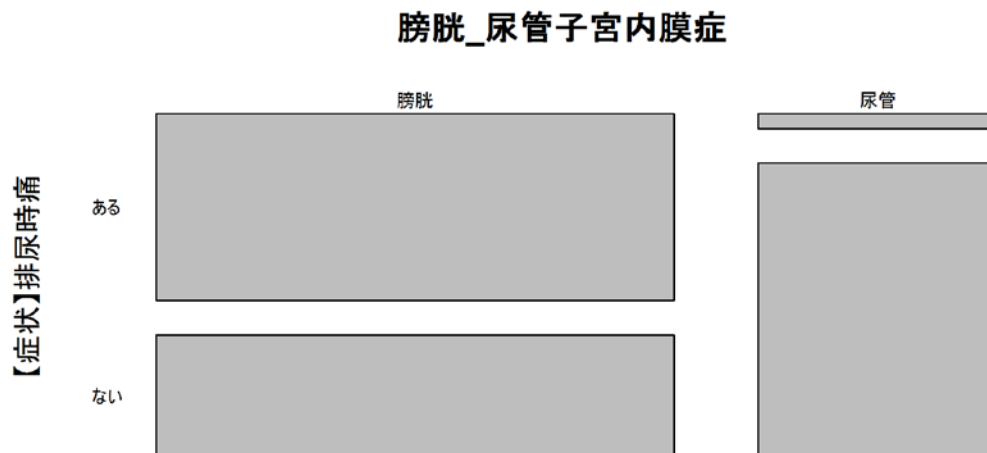

Q5.2 【症状】血尿

215 件の膀胱_尿管子宮内膜症抜粋データについて Q5.2 の集計を行った。

積み上げグラフ

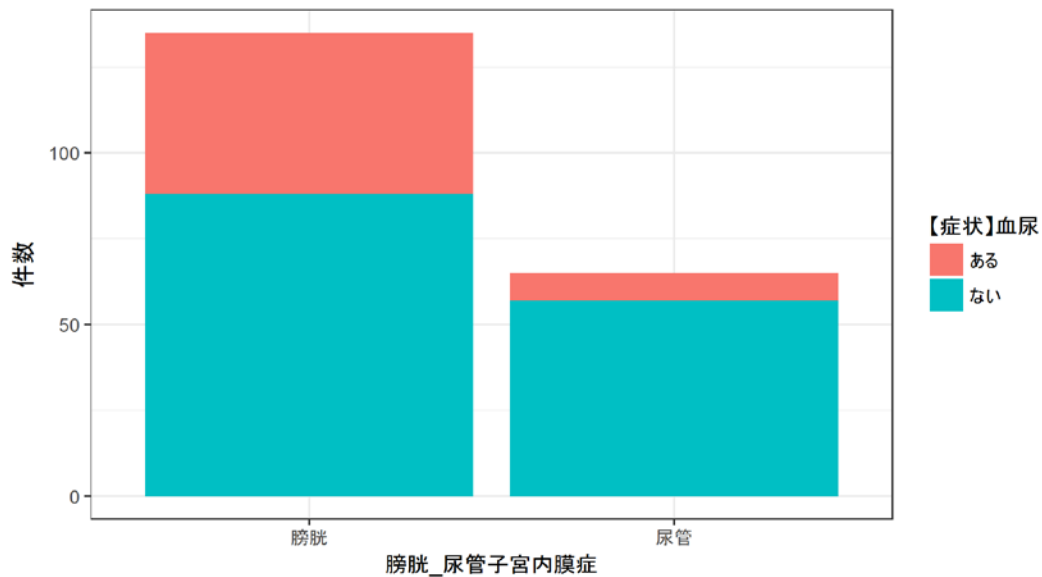

モザイクプロット

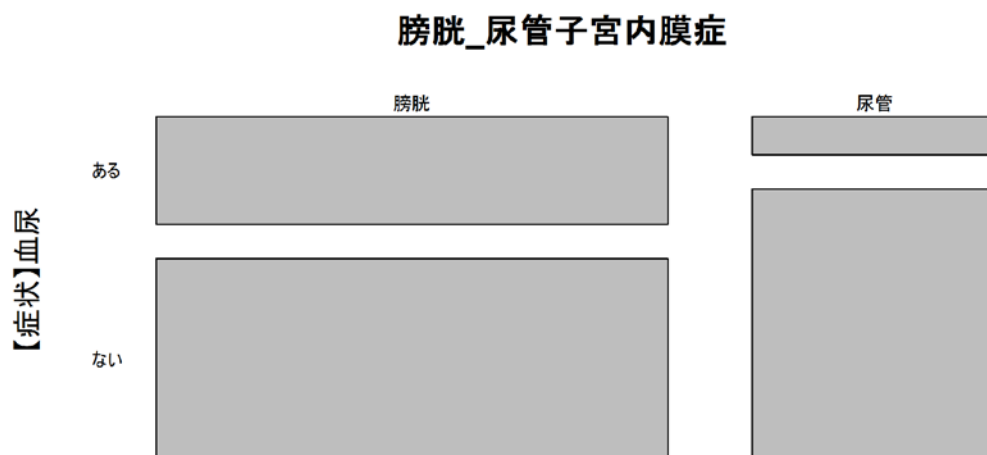

Q5.3 【症状】頻尿

215 件の膀胱_尿管子宮内膜症抜粋データについて Q5.3 の集計を行った。

積み上げグラフ

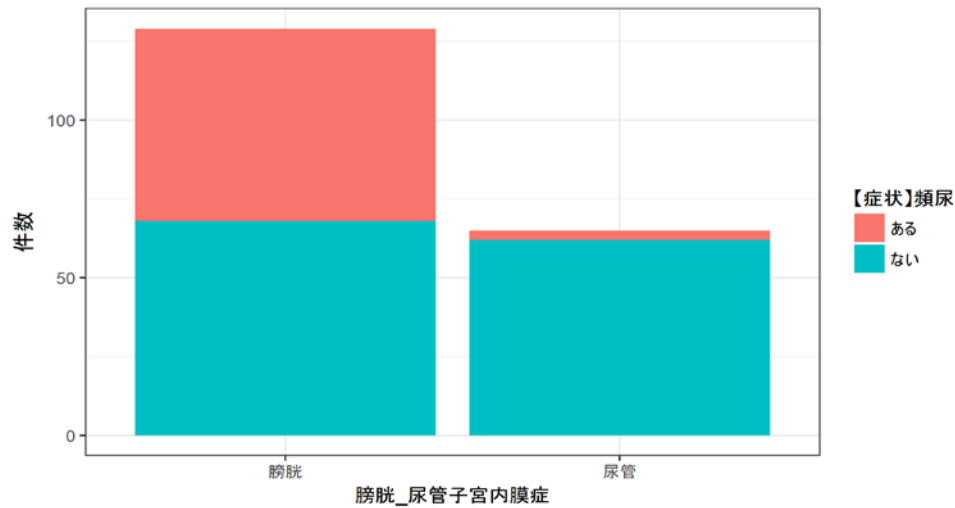

モザイクプロット

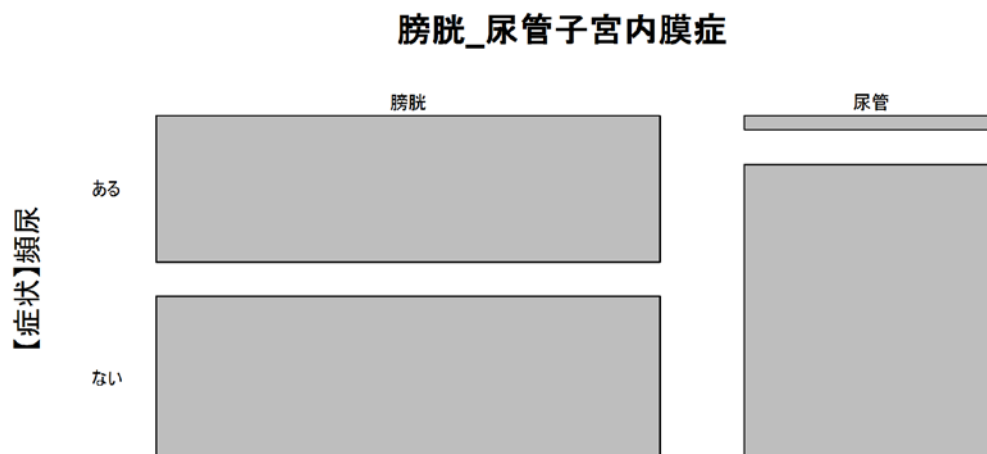

Q5.4 【症状】尿意切迫感

215 件の膀胱_尿管子宮内膜症抜粋データについて Q5.4 の集計を行った。

積み上げグラフ

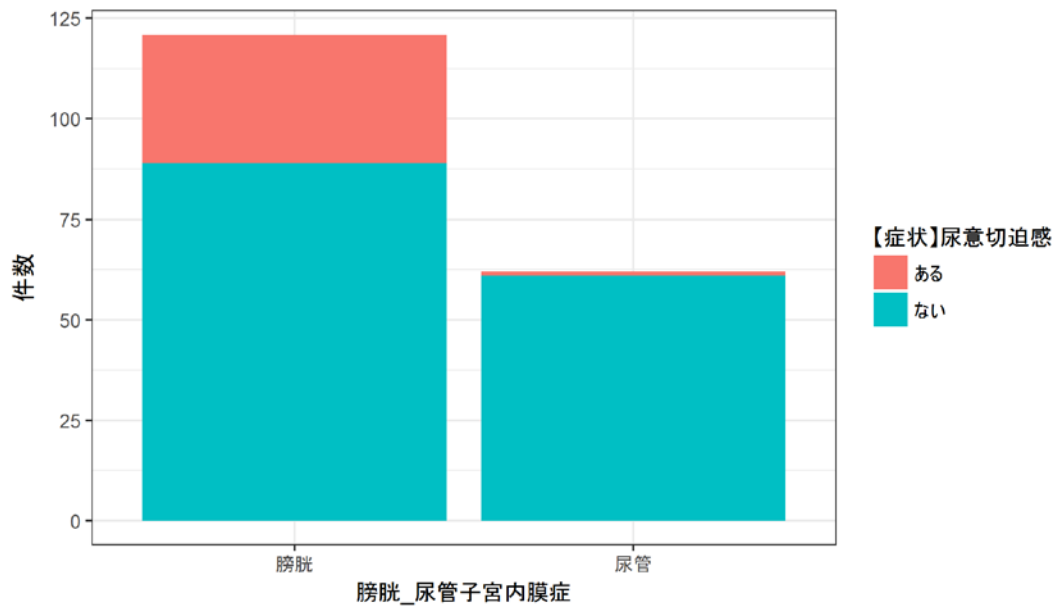

モザイクプロット

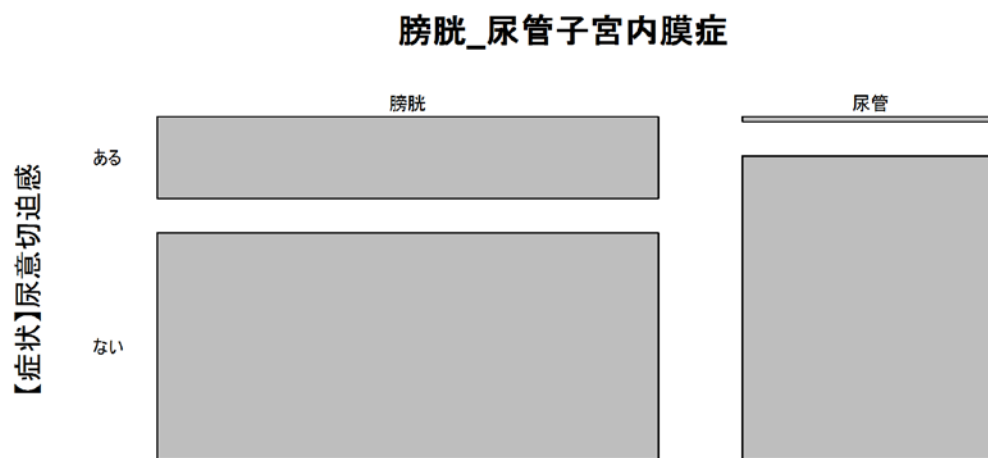

Q5.5 【症状】 排尿障害

215 件の膀胱_尿管子宮内膜症抜粋データについて Q5.5 の集計を行った。

積み上げグラフ

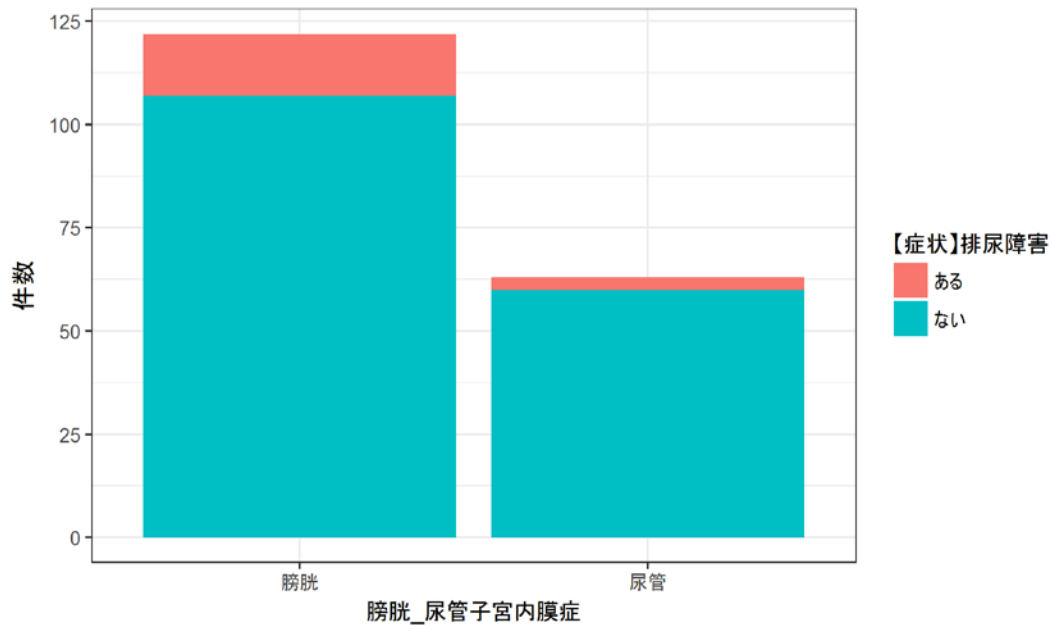

モザイクプロット



Q5.6 【症状】水尿管症

215 件の膀胱_尿管子宮内膜症抜粋データについて Q5.6 の集計を行った。

積み上げグラフ

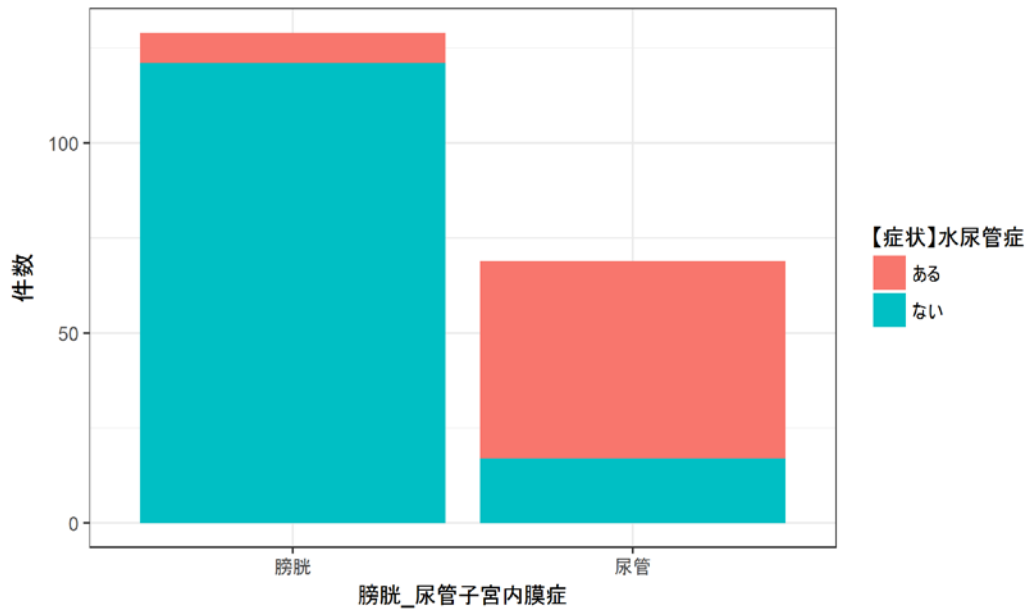

モザイクプロット

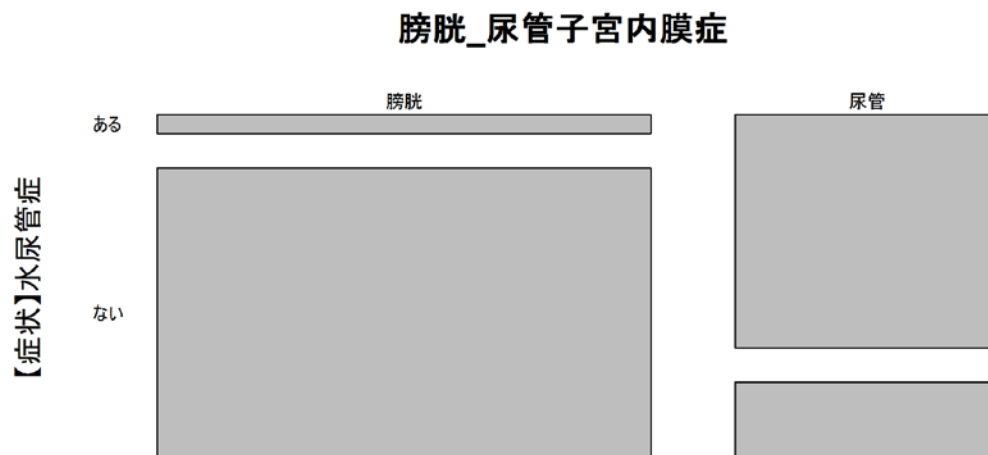

Q5.7 【症状】水腎症

215 件の膀胱_尿管子宮内膜症抜粋データについて Q5.7 の集計を行った。

積み上げグラフ

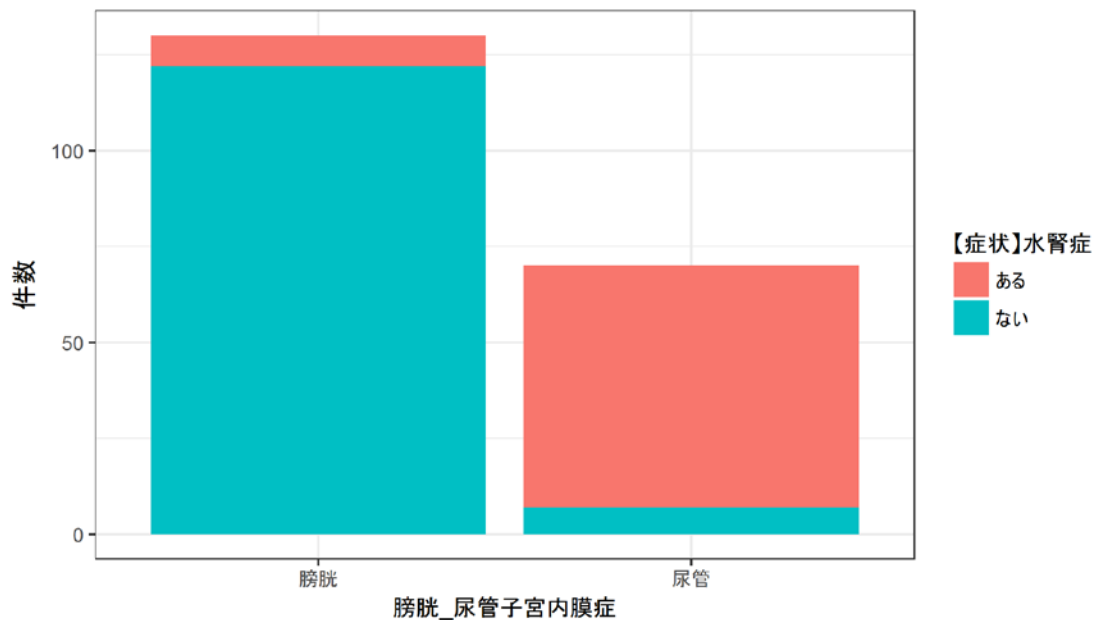

モザイクプロット

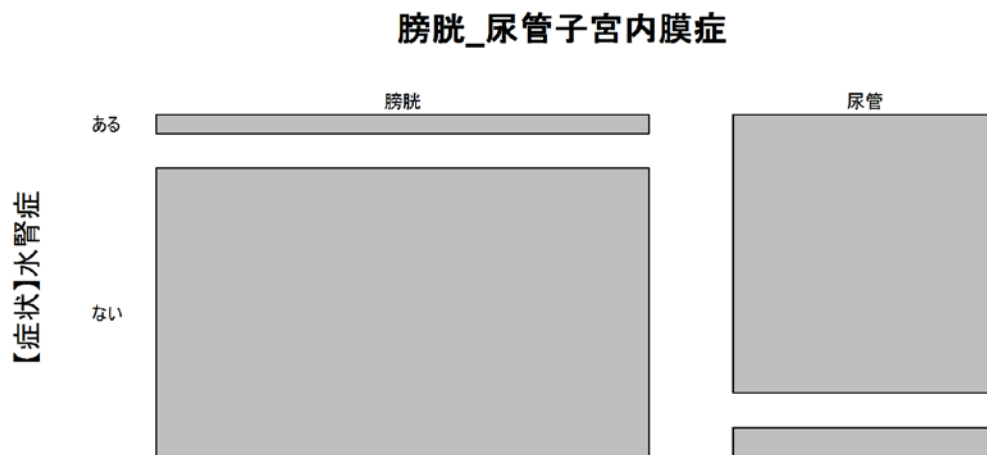

Q5.8 【症状】無機能腎

215 件の膀胱_尿管子宮内膜症抜粋データについて Q5.8 の集計を行った。

積み上げグラフ

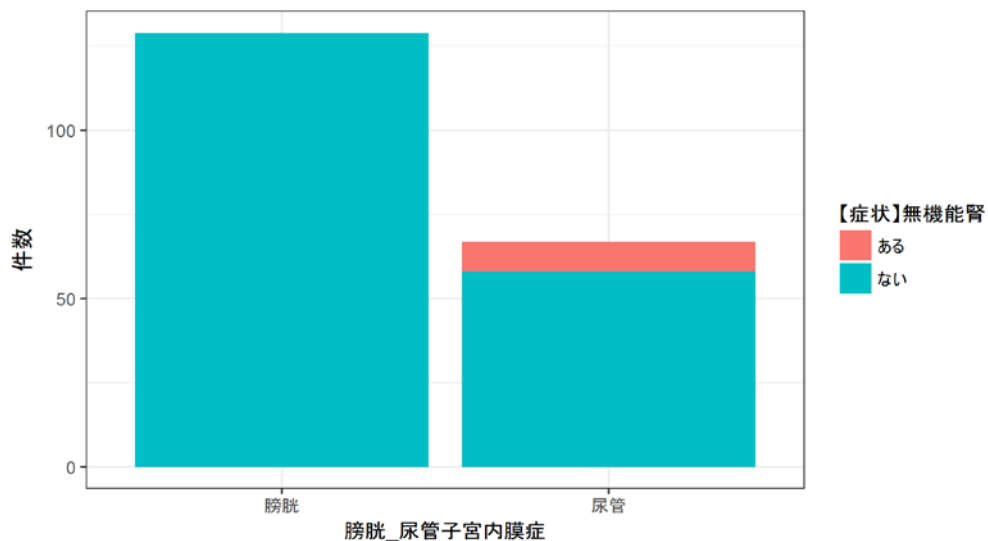

モザイクプロット

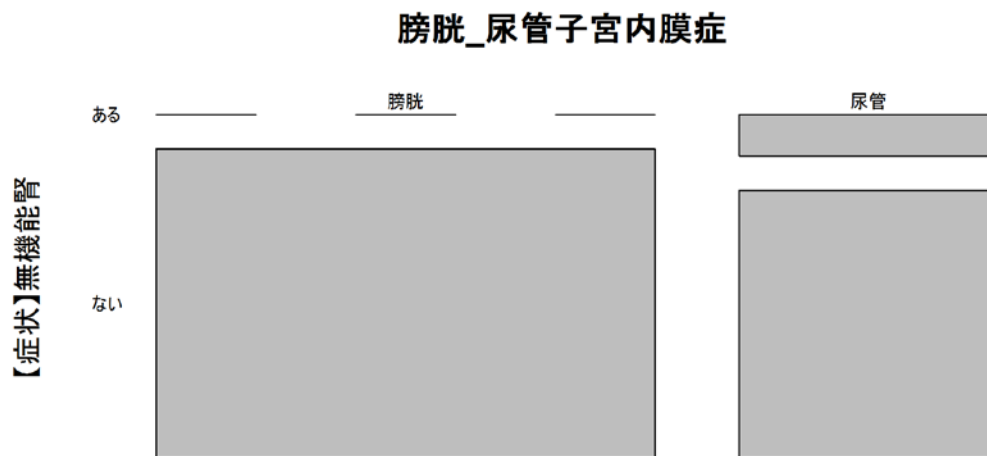

Q5.9 【症状】腎不全

215 件の膀胱_尿管子宮内膜症抜粋データについて Q5.9 の集計を行った。

積み上げグラフ

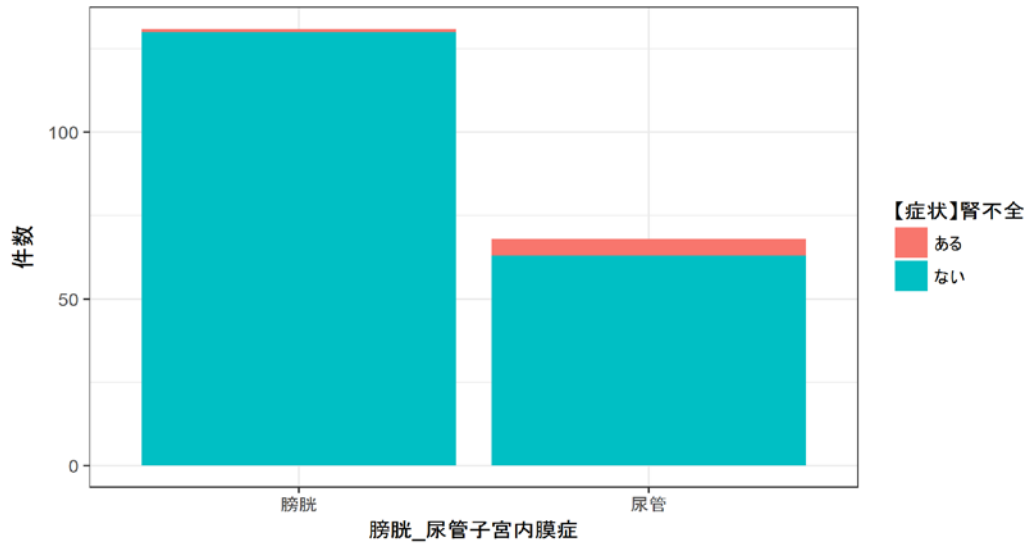

モザイクプロット



Q6.1 【診断】経腹超音波断層法

215 件の膀胱_尿管子宮内膜症抜粋データについて Q6.1 の集計を行った。

積み上げグラフ

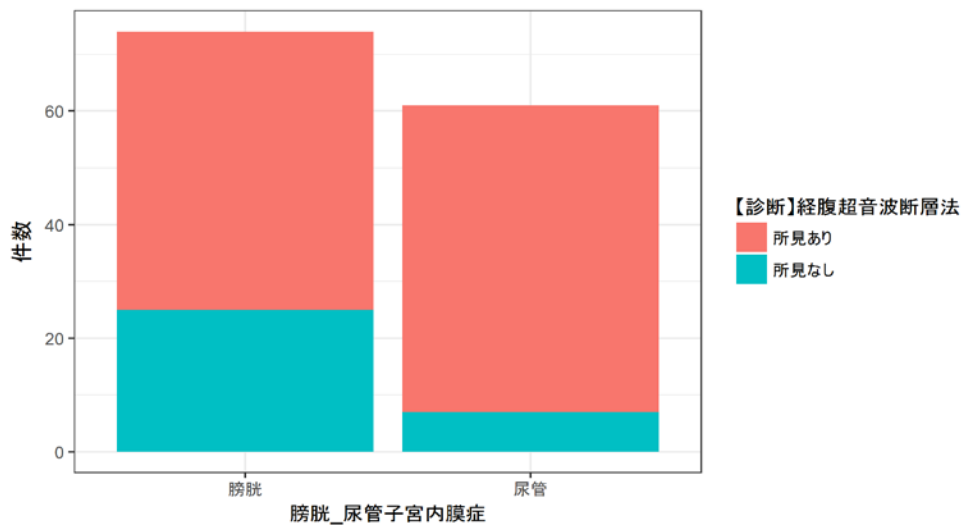

モザイクプロット

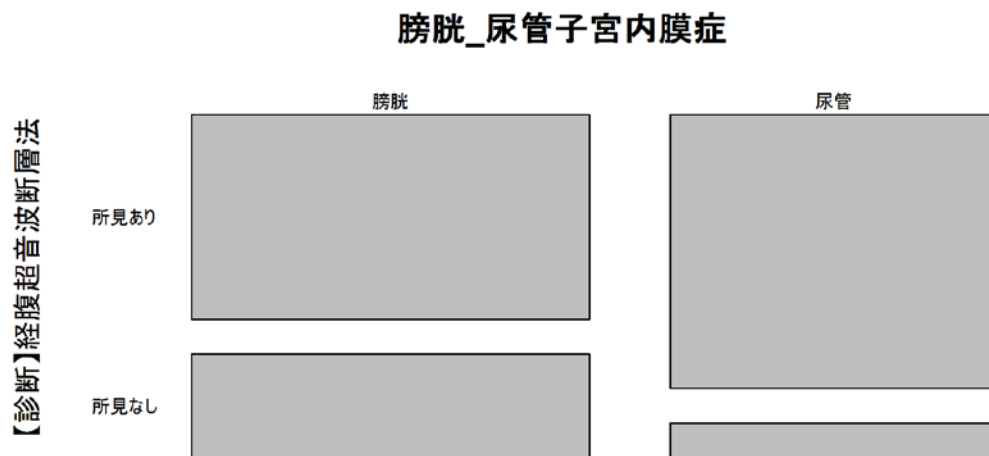

Q6.2 【診断】経膈超音波断層法

215 件の膀胱_尿管子宮内膜症抜粋データについて Q6.2 の集計を行った。

積み上げグラフ

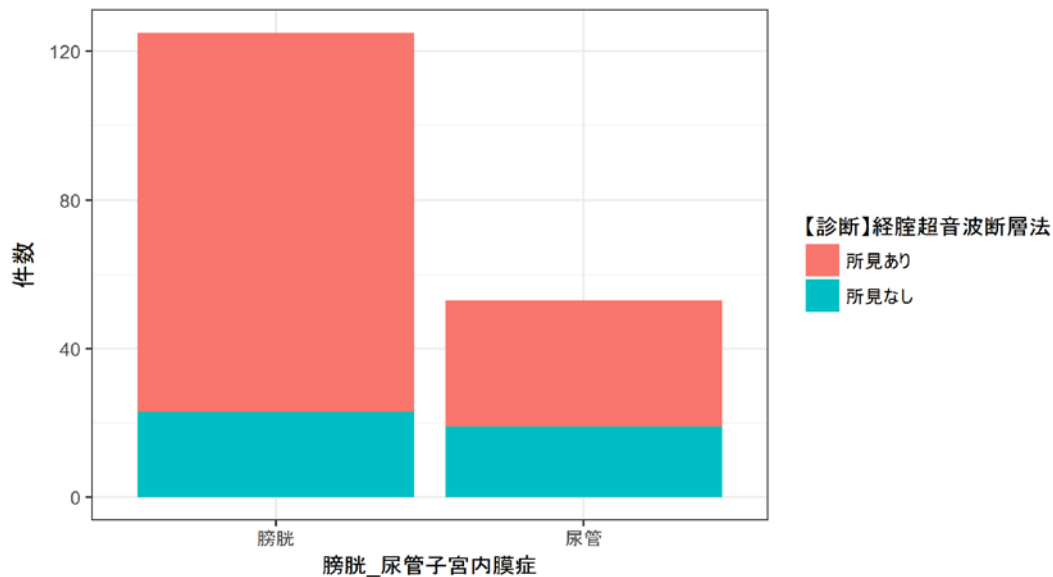

モザイクプロット



Q6.3 【診断】DIP

215 件の膀胱_尿管子宮内膜症抜粋データについて Q6.3 の集計を行った。

積み上げグラフ

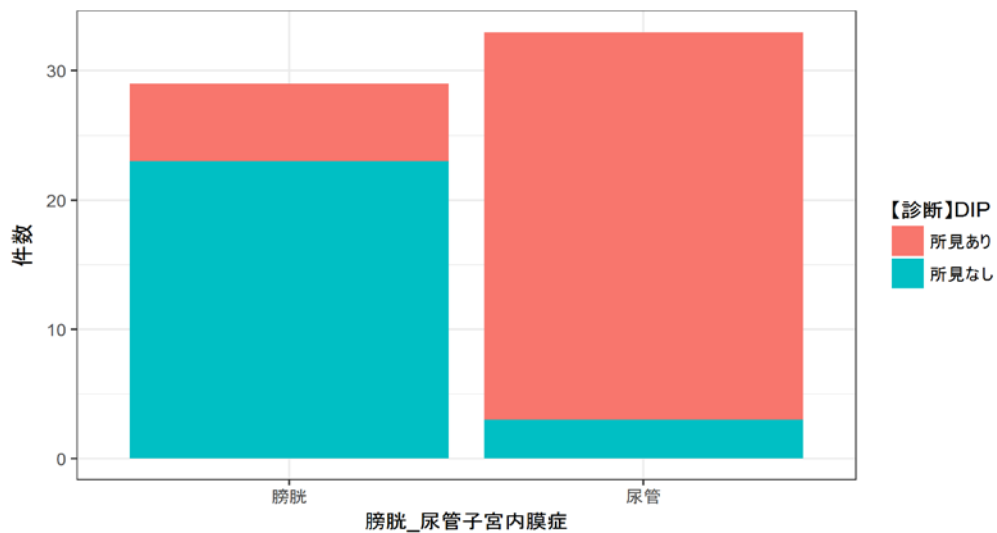

モザイクプロット

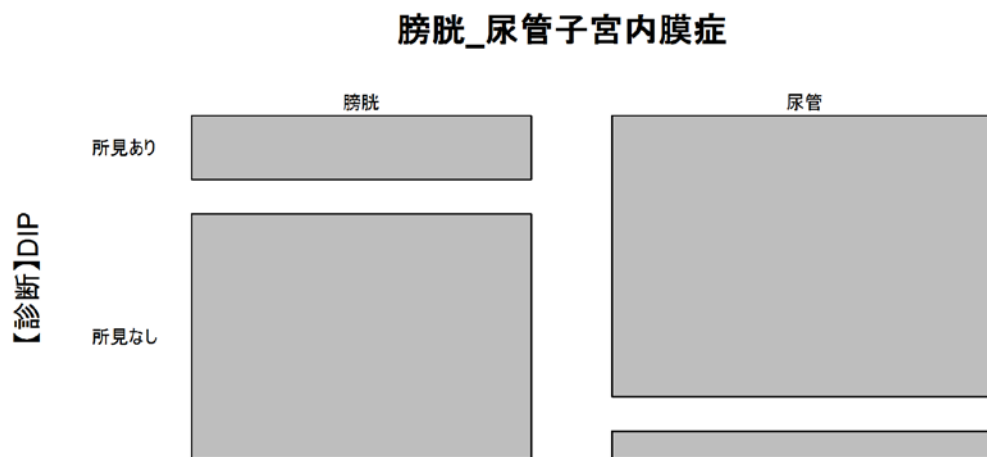

Q6.4 【診断】CT

215 件の膀胱_尿管子宮内膜症抜粋データについて Q6.4 の集計を行った。

積み上げグラフ

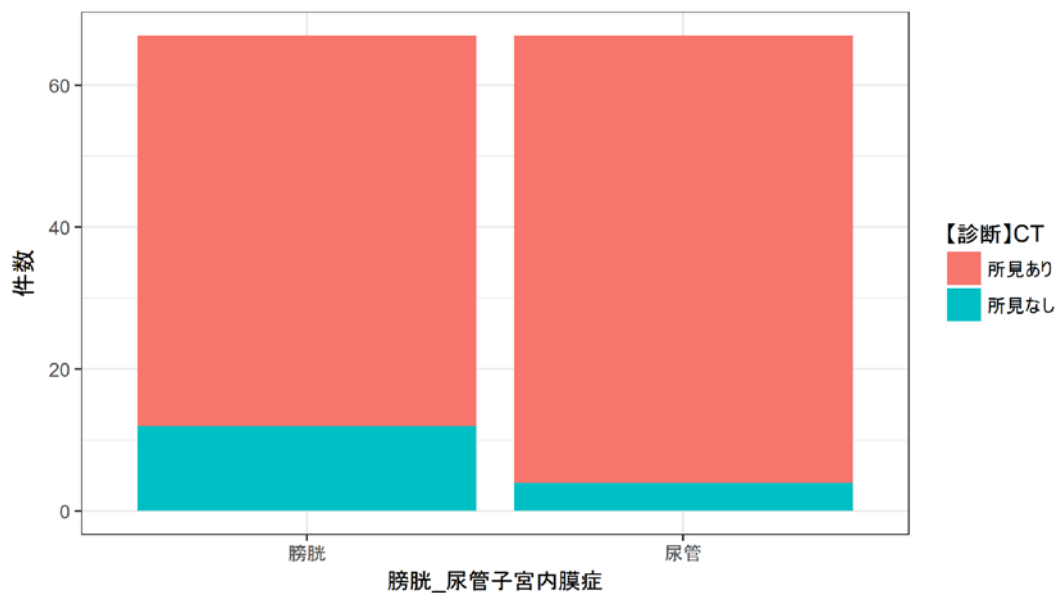

モザイクプロット

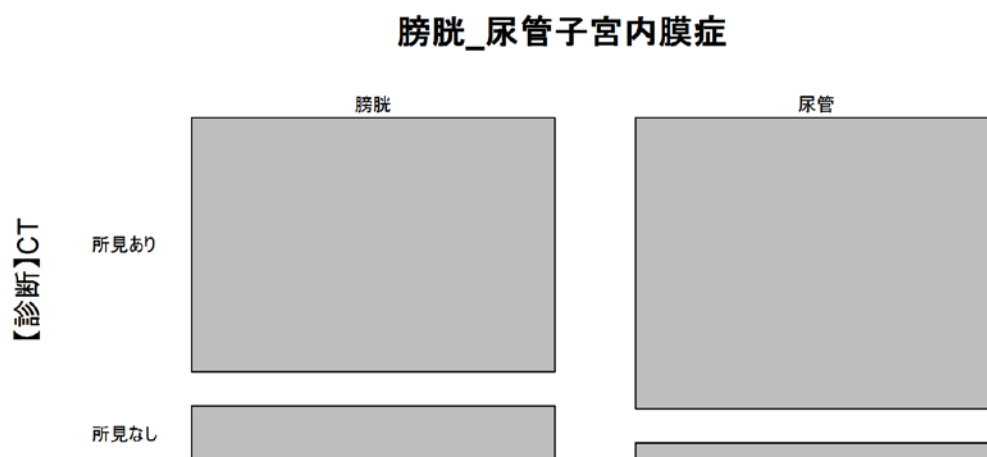

Q6.5 【診断】MRI

215 件の膀胱_尿管子宮内膜症抜粋データについて Q6.5 の集計を行った。

積み上げグラフ

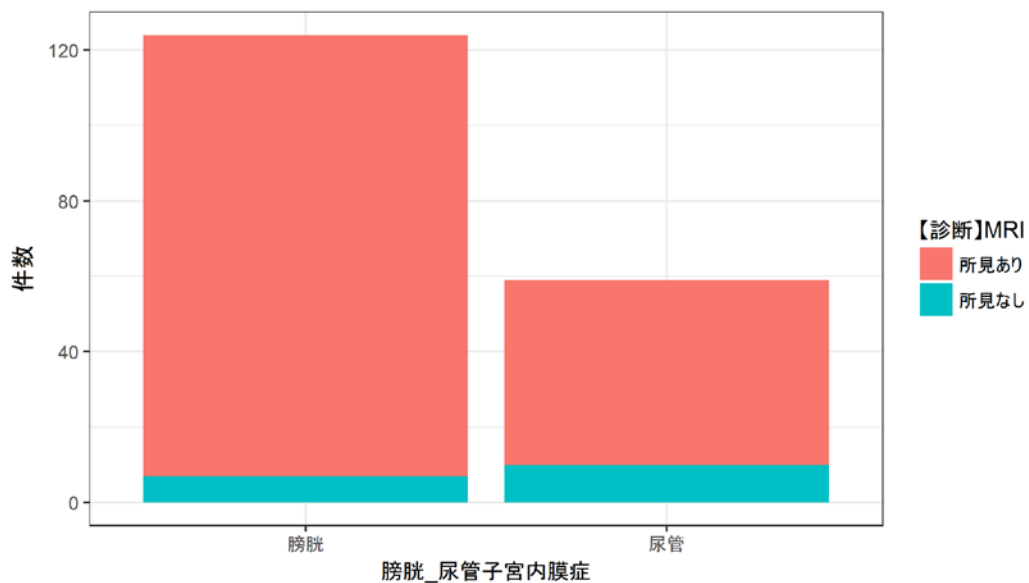

モザイクプロット



Q6.6 【診断】膀胱鏡

215 件の膀胱_尿管子宮内膜症抜粋データについて Q6.6 の集計を行った。

積み上げグラフ

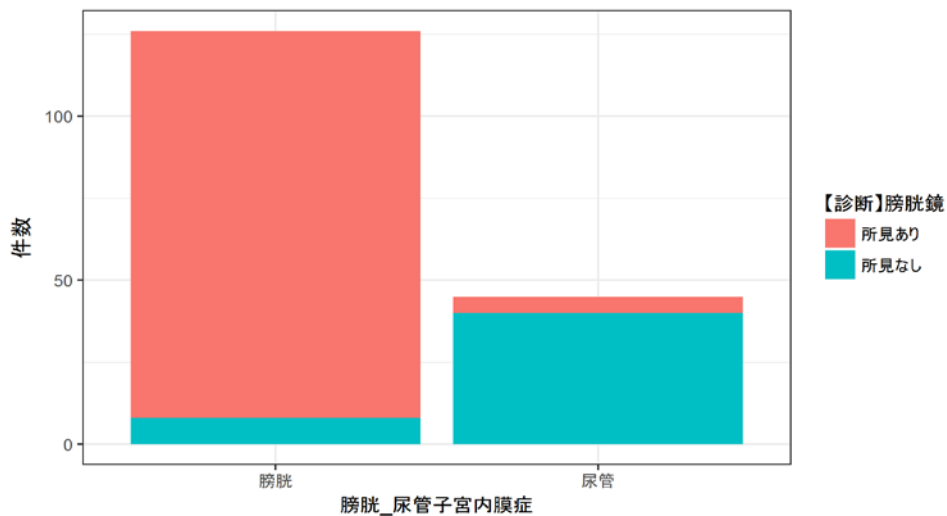

モザイクプロット

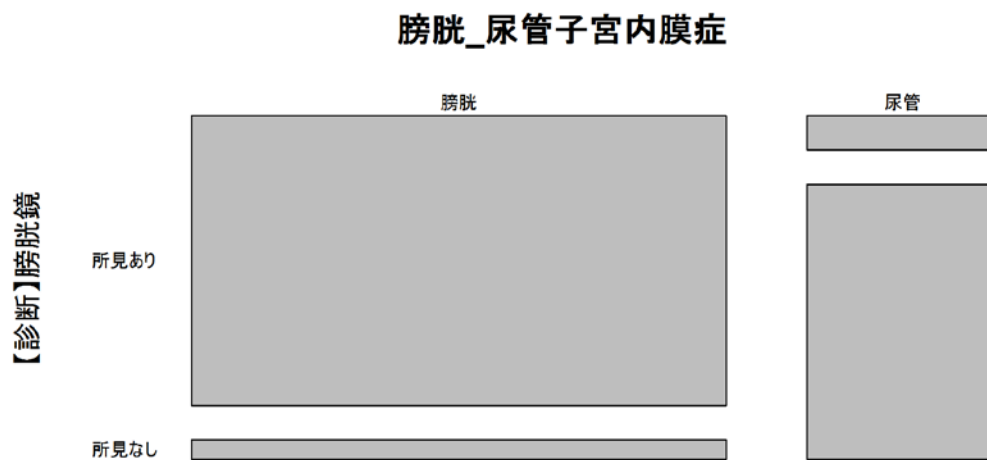

Q6.7 【診断】生検

215 件の膀胱_尿管子宮内膜症抜粋データについて Q6.7 の集計を行った。

積み上げグラフ

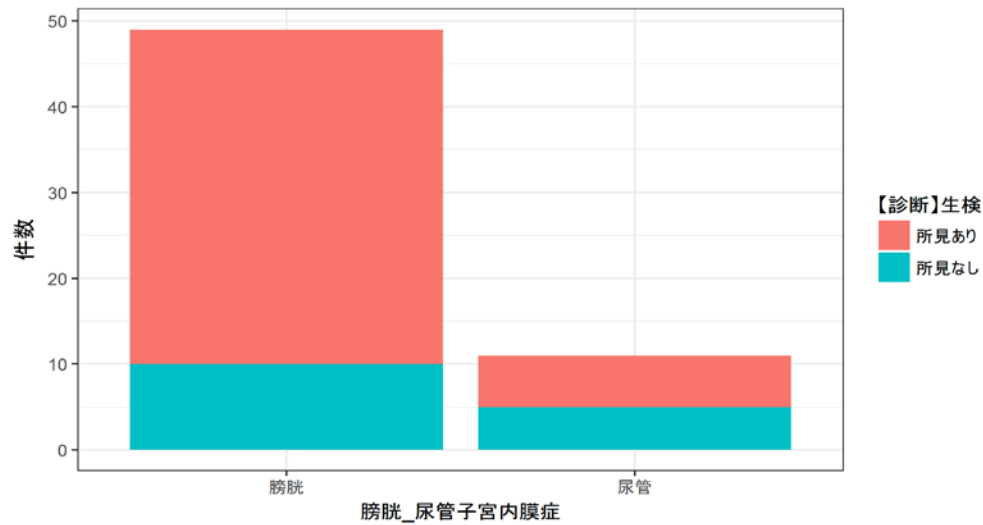

モザイクプロット

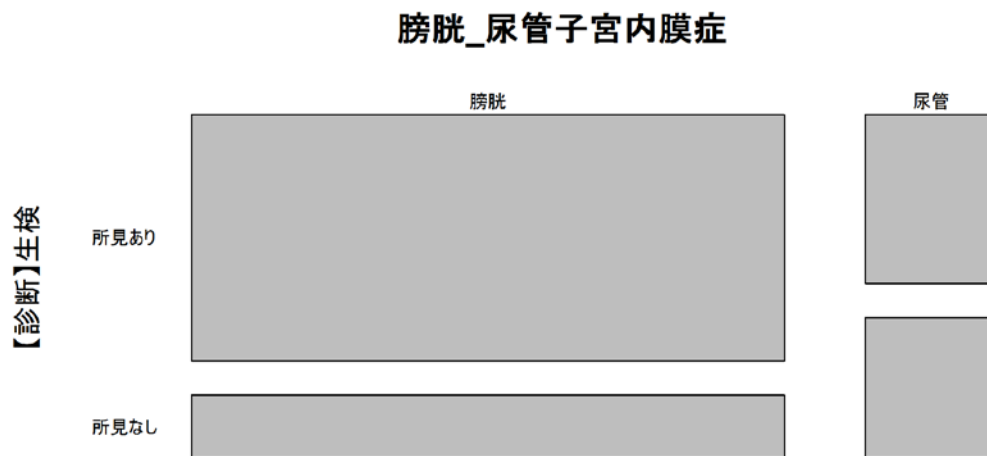

Q6.8 【診断】術中所見

215 件の膀胱_尿管子宮内膜症抜粋データについて Q6.8 の集計を行った。

積み上げグラフ

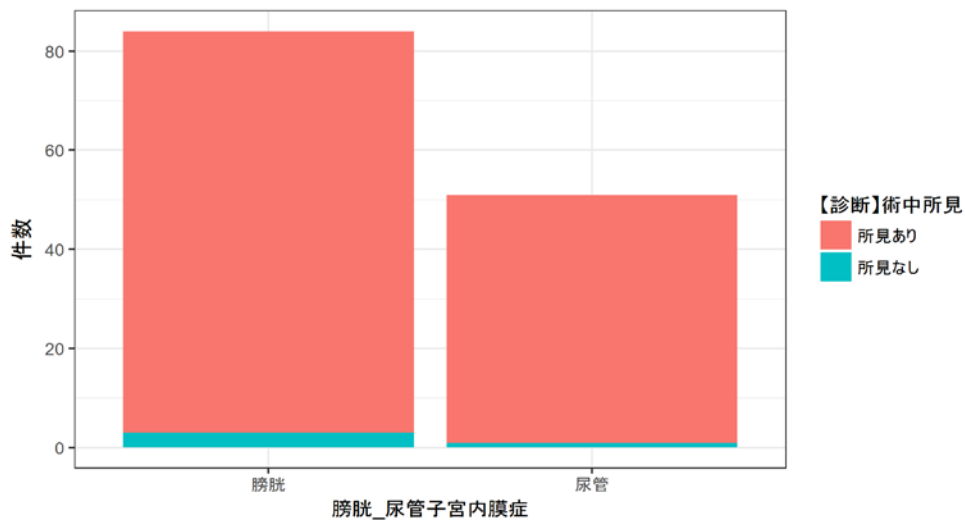

モザイクプロット

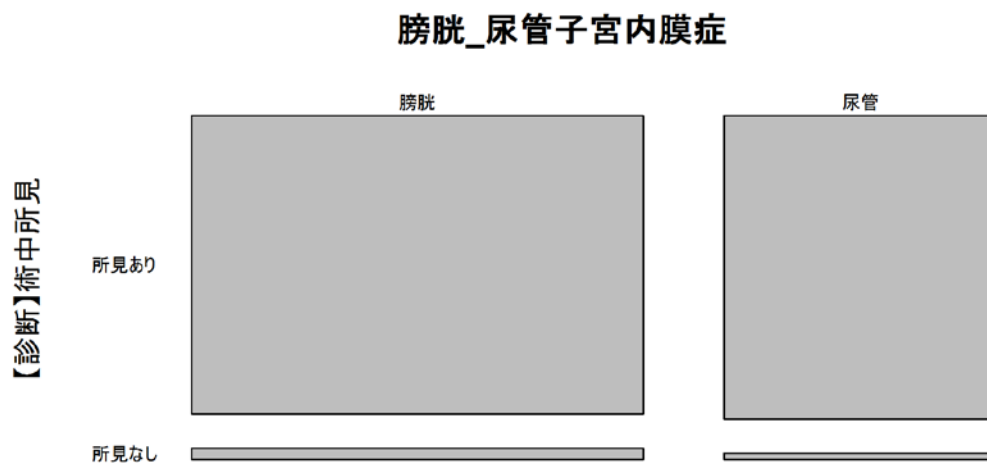

Q6.9 【診断】術後病理検査

215 件の膀胱_尿管子宮内膜症抜粋データについて Q6.9 の集計を行った。

積み上げグラフ

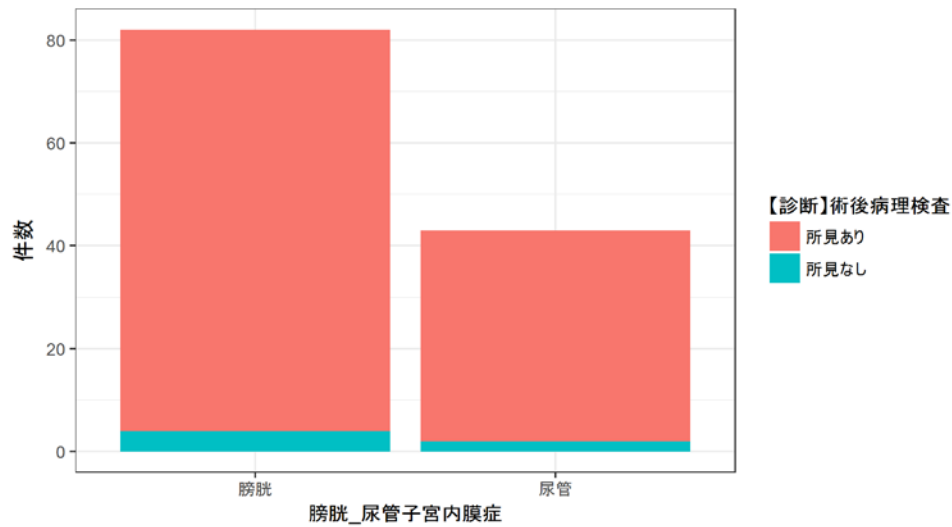

モザイクプロット

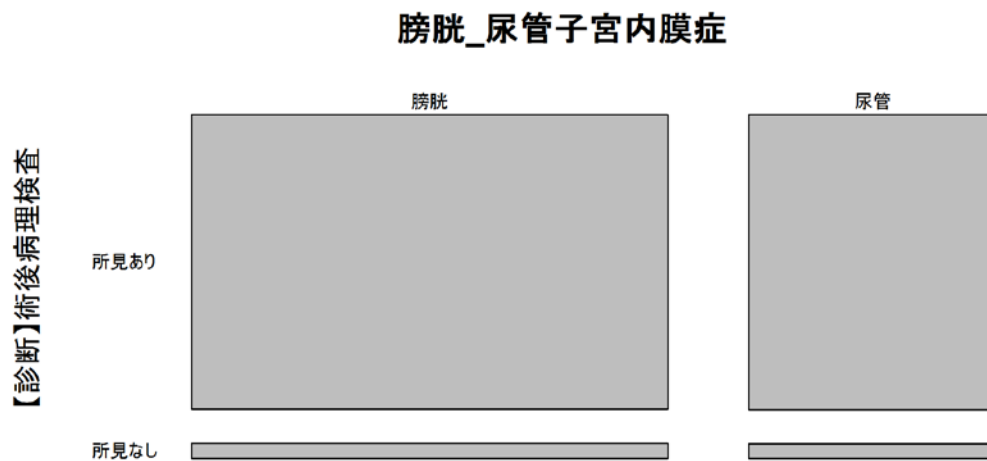

Q7 病変部位

215 件の膀胱_尿管子宮内膜症抜粋データについて Q7 の集計を行った。『膀胱頸部』は 0 件だったため解析から除外した。

積み上げグラフ

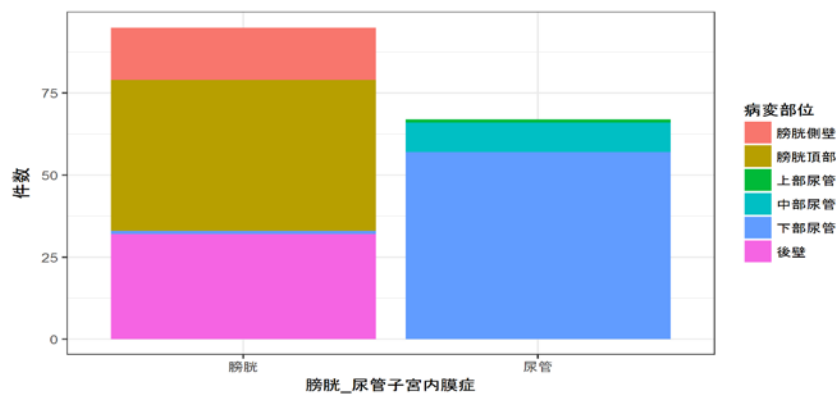

モザイクプロット

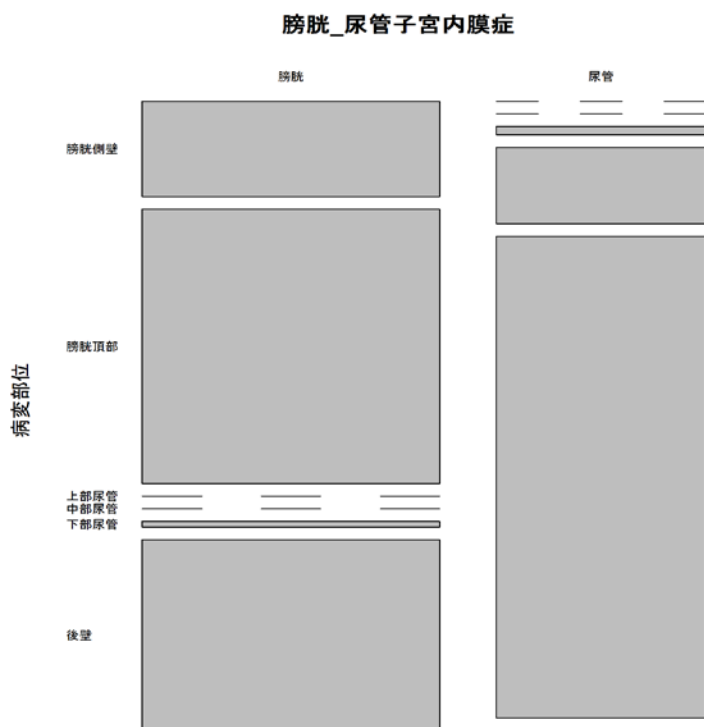

Q8.1 膀胱、尿管以外の骨盤子宮内膜症

215 件の膀胱_尿管子宮内膜症抜粋データについて Q8.1 の集計を行った。

積み上げグラフ

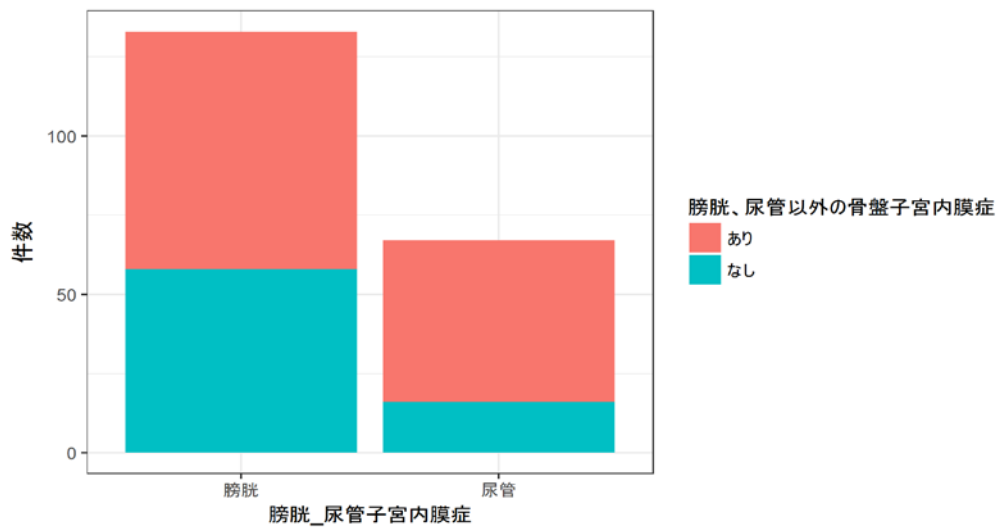

モザイクプロット

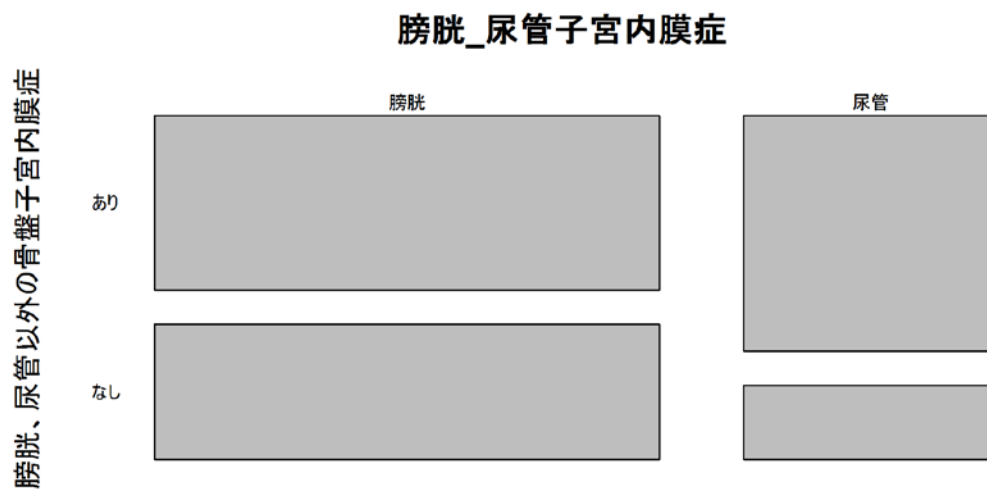

Q8.2 膀胱、尿管以外の骨盤子宮内膜症の合併

215 件の膀胱_尿管子宮内膜症抜粋データについて、Q8-1 で『あり』と回答したデータについて、Q8.2 の集計を行った。

積み上げグラフ

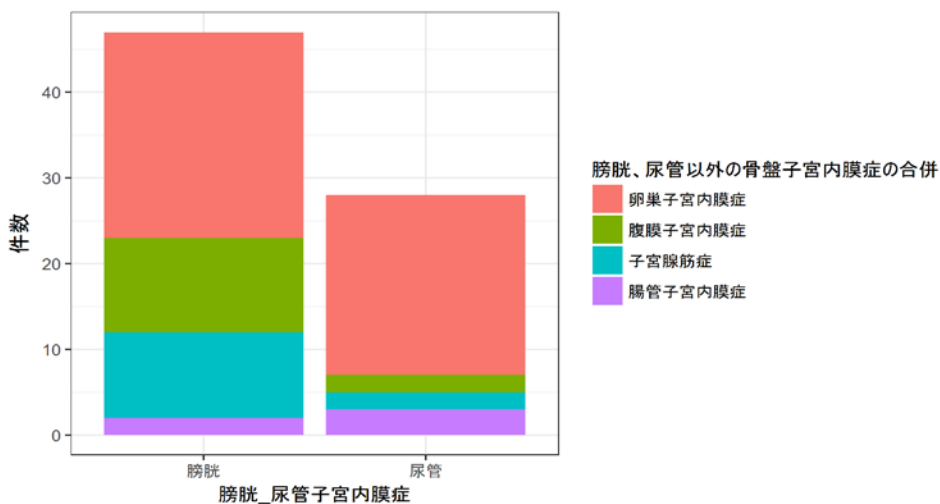

モザイクプロット

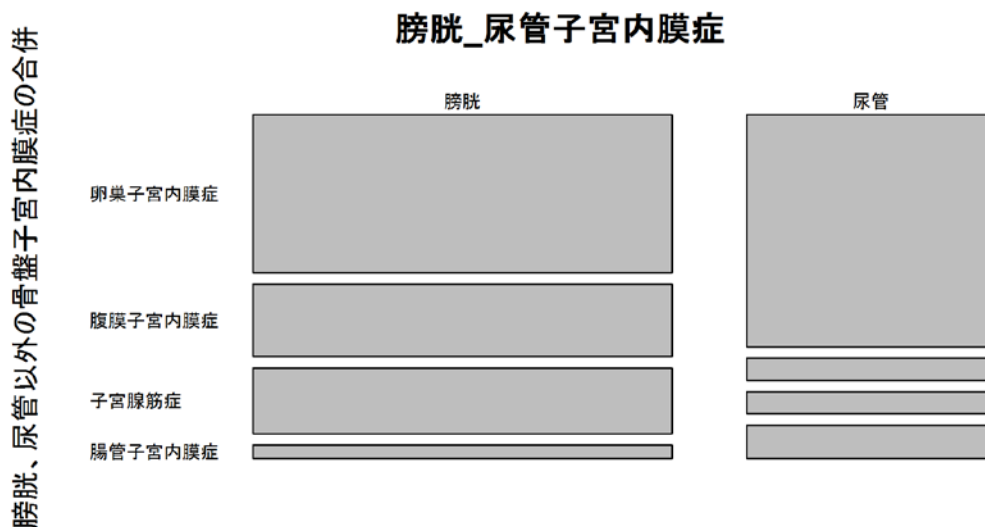

Q9.1 手術療法

215 件の膀胱_尿管子宮内膜症抜粋データについて、Q9.1 の集計を行った。

積み上げグラフ

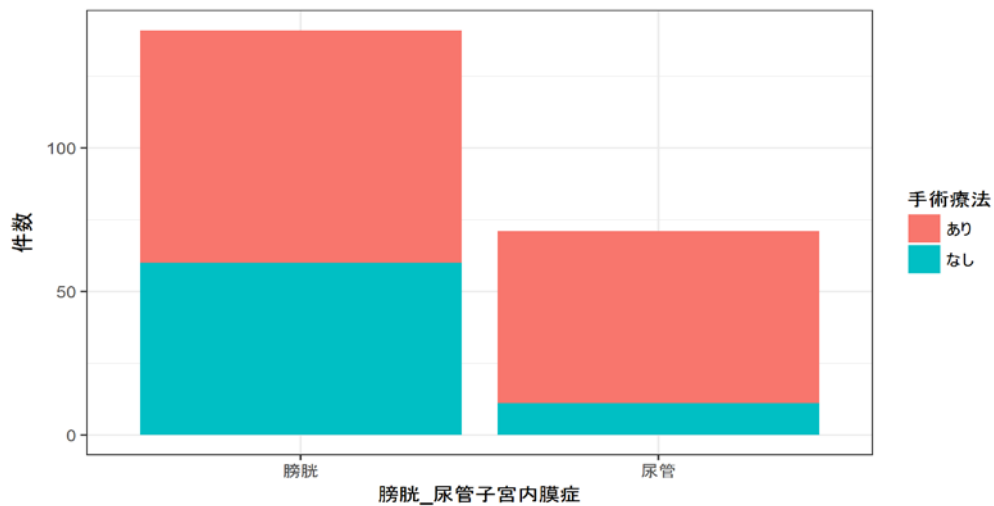

モザイクプロット

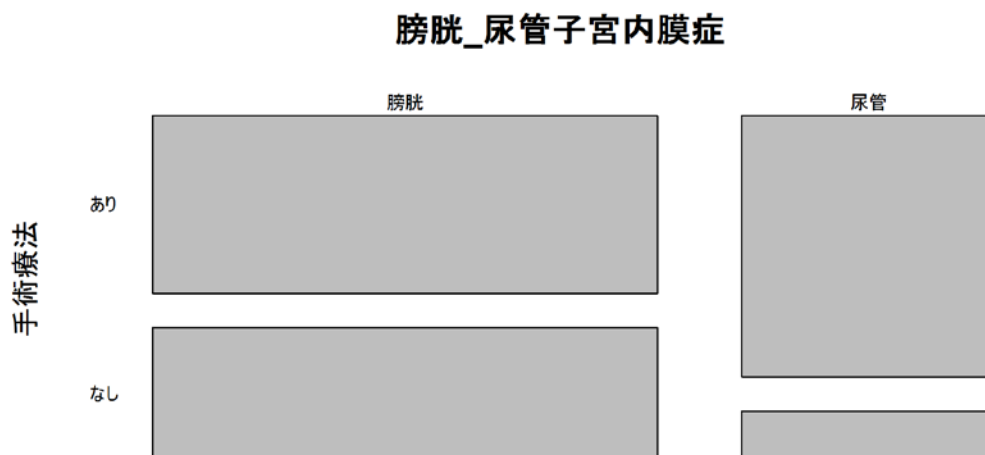

Q9.2 手術前にホルモン療法を行ったことがある

215 件の膀胱_尿管子宮内膜症抜粋データについて、Q9-1 で『あり』と回答したデータの Q9.2 の集計を行った。

積み上げグラフ

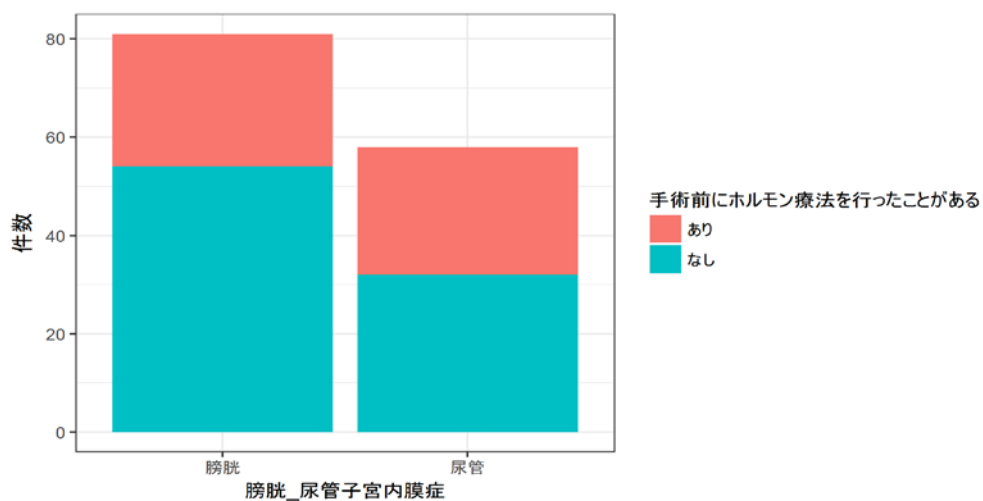

モザイクプロット

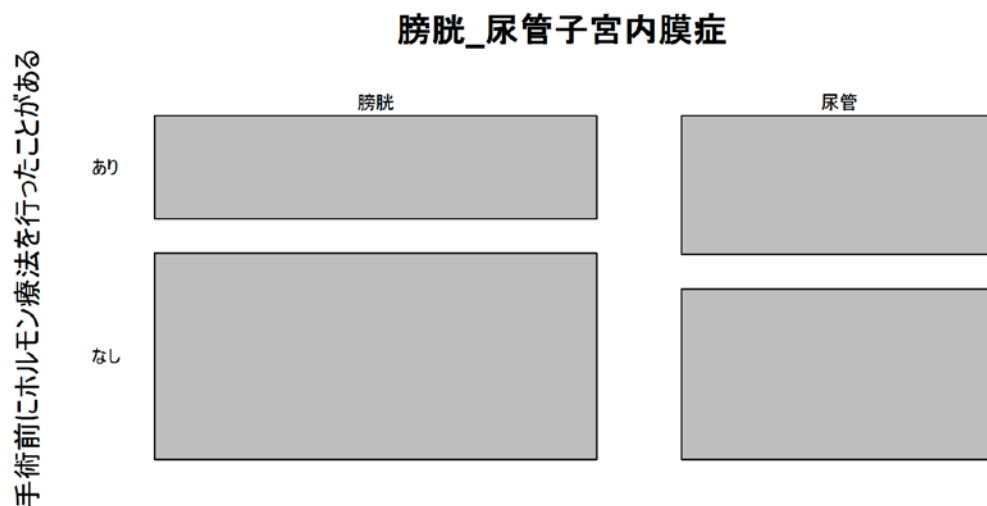

Q9.3 治療法について（手術未施行の症例）

215 件の膀胱_尿管子宮内膜症抜粋データについて、Q9-1 で『なし』と回答したデータの Q9.3 の集計を行った。

積み上げグラフ

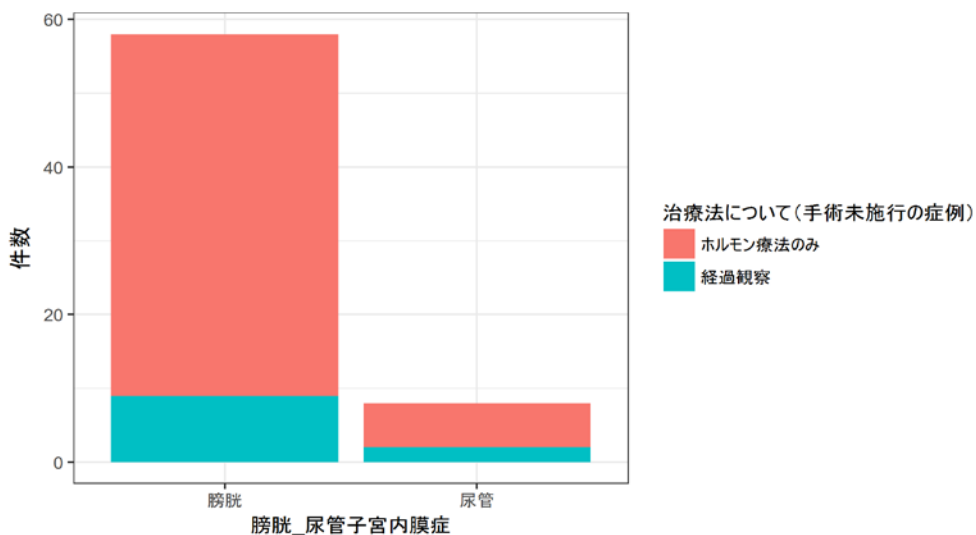

モザイクプロット

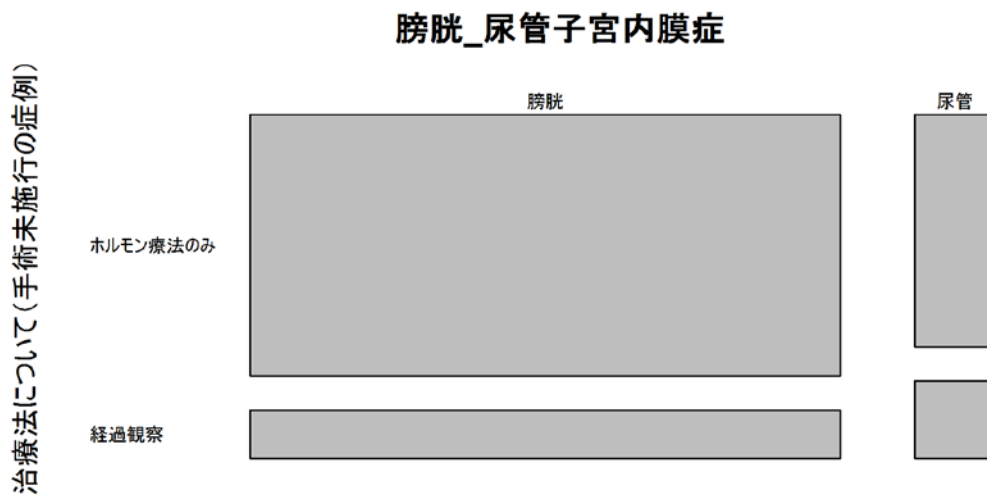

Q9.4 「その他の治療」の効果について

215 件の膀胱_尿管子宮内膜症抜粋データについて、Q9-1 で『なし』と回答したデータのうち Q9-3 で『その他の治療』と回答したデータが 1 件だったため、解析対象外とした。

Q11.1 手術

215 件の膀胱_尿管子宮内膜症抜粋データについて、Q9-1 で『あり』、Q9-1 で無回答以外であったデータの Q11.1 の集計を行った。

積み上げグラフ

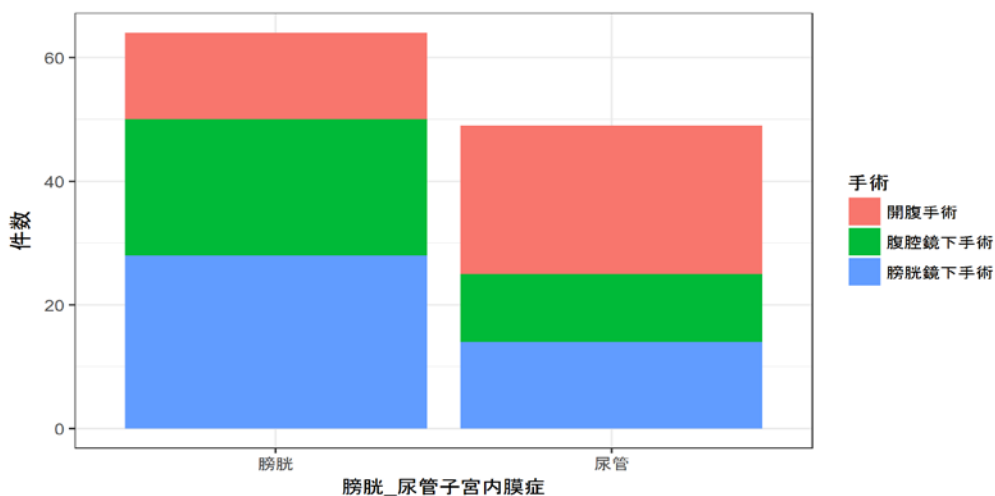

モザイクプロット

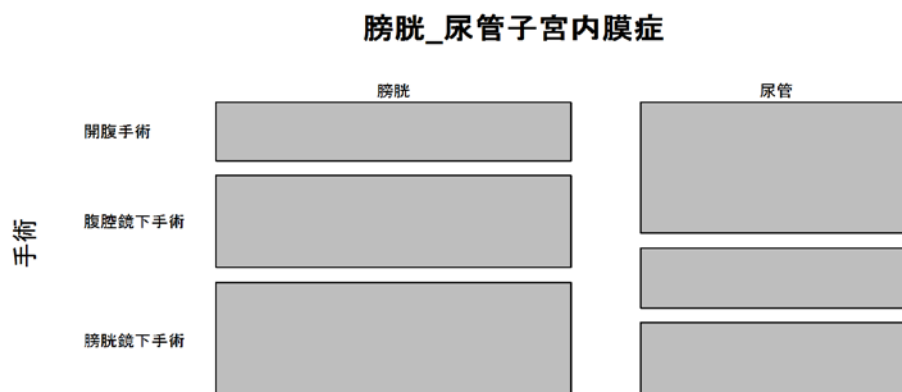

Q11.2 術式

215 件の膀胱_尿管子宮内膜症抜粋データについて、Q9-1 で『あり』、Q9-1 で無回答以外であったデータの Q11.2 の集計を行った。

積み上げグラフ

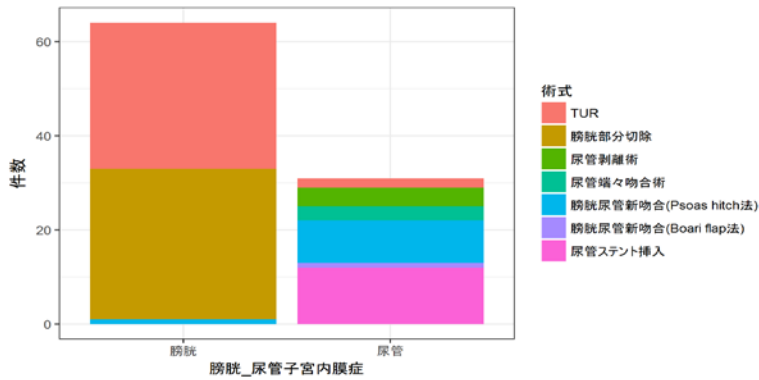

モザイクプロット

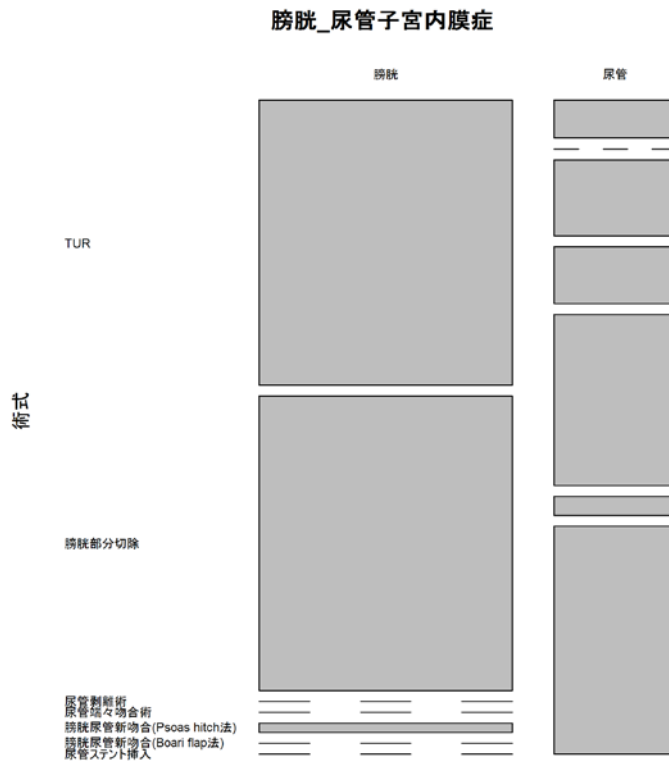

量的データの集計方法

Q3.1 【診断時】年齢

215 件の膀胱_尿管子宮内膜症抜粋データについて【診断時】年齢の集計を行った。

Boxplot

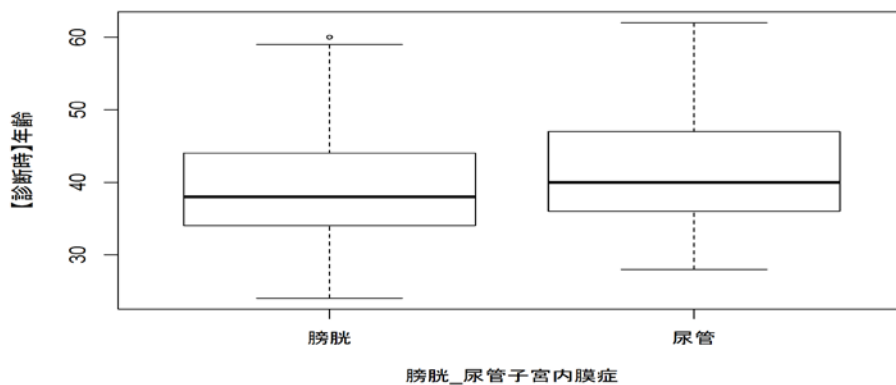

Q3.2 【診断時】出産歴

215 件の膀胱_尿管子宮内膜症抜粋データについて【診断時】出産歴の集計を行った。
※無回答 6 件、不明 2 件を除外した。

Boxplot

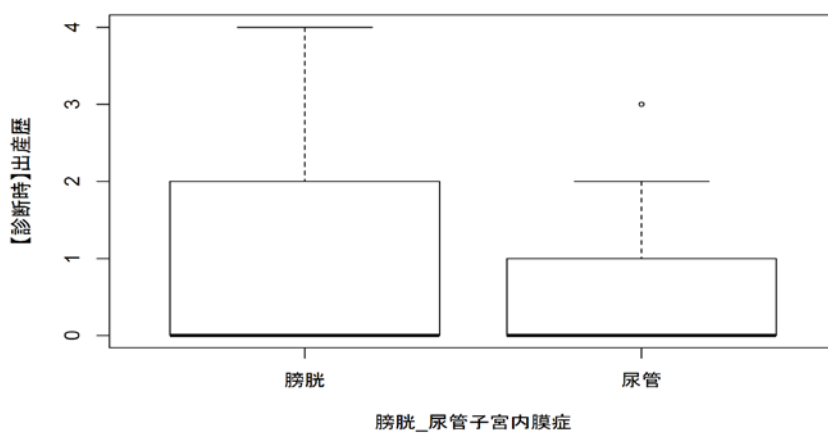

Q3.4 【診断時】身長

215 件の膀胱_尿管子宮内膜症抜粋データについて【診断時】身長の集計を行った。※無回答 16 件、?1 件、不明 1 件を除外した。

Boxplot

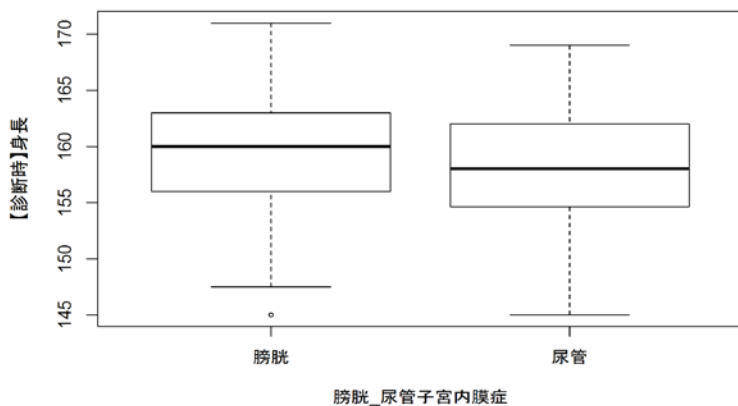

Q3.5 【診断時】体重

215 件の膀胱_尿管子宮内膜症抜粋データについて【診断時】体重の集計を行った。※無回答 15 件、?1 件、不明 1 件を除外した。

Boxplot

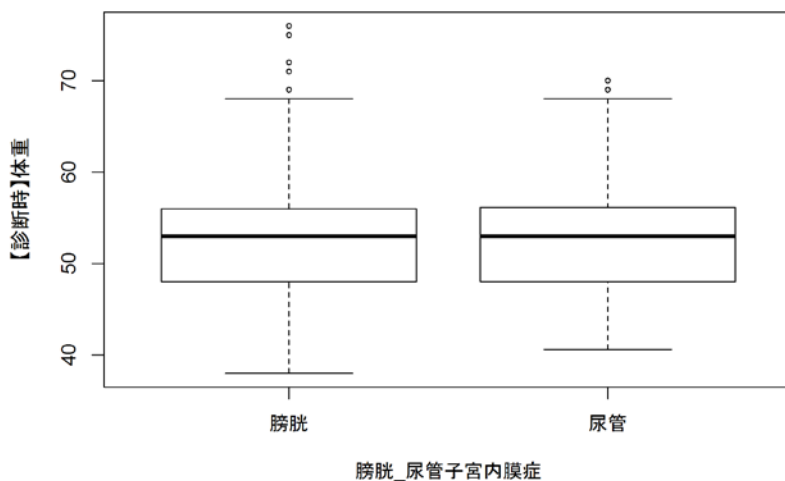

Q4.1 【月経歴】初経

215 件の膀胱_尿管子宮内膜症抜粋データについて【月経歴】初経の集計を行った。※無回答 44 件、?5 件、不明 17 件を除外した。

Boxplot

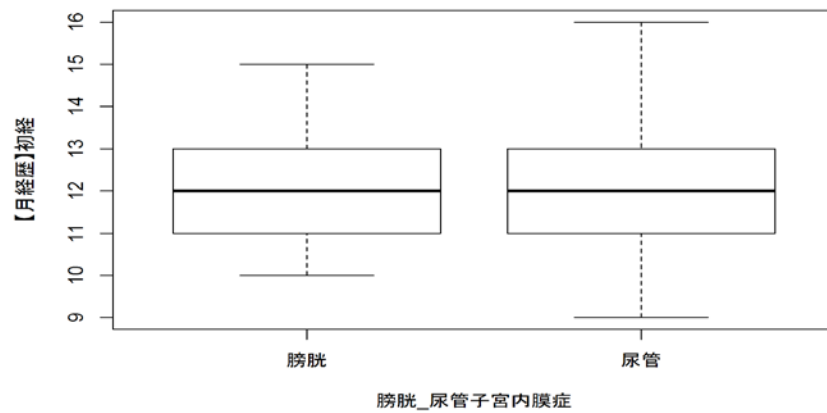

臨床データの統計解析[1] 胸腔子宮内膜症_その1

概要

本報告書では、胸腔(呼吸器外科、胸部外科、産婦人科)の子宮内膜症についての、688名のアンケート集計結果のうち下記対象の質的データに対する統計解析結果をまとめる。

Q1 腸管子宮内膜症の種類

サマリー

胸腔子宮内膜症の種類 のサマリー

対象	件数
月経随伴性気胸	631
月経随伴性血胸	10
月経随伴性喀血	25

Q3 胸腔子宮内膜症の診断

666件の胸腔子宮内膜症の種類抜粋データについて胸腔子宮内膜症の診断の集計を行った。

積み上げグラフ

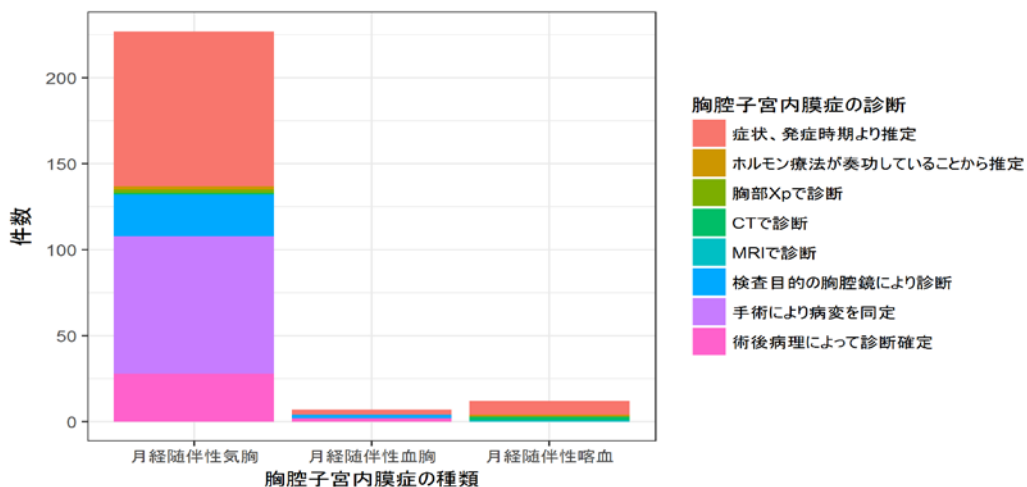

モザイクプロット

胸腔子宮内膜症の種類

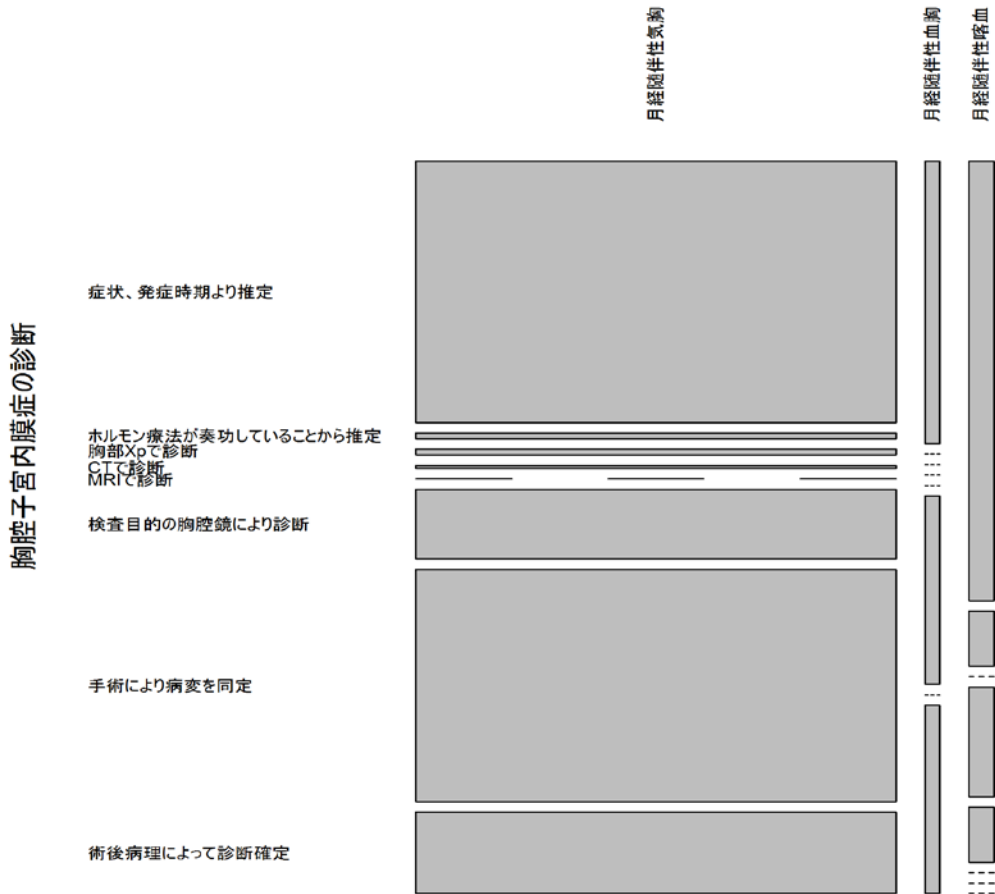

Q4 発症部位 気胸、血胸、喀血、結節

666 件の胸腔子宮内膜症の種類抜粋データについて Q4 の集計を行った。

積み上げグラフ

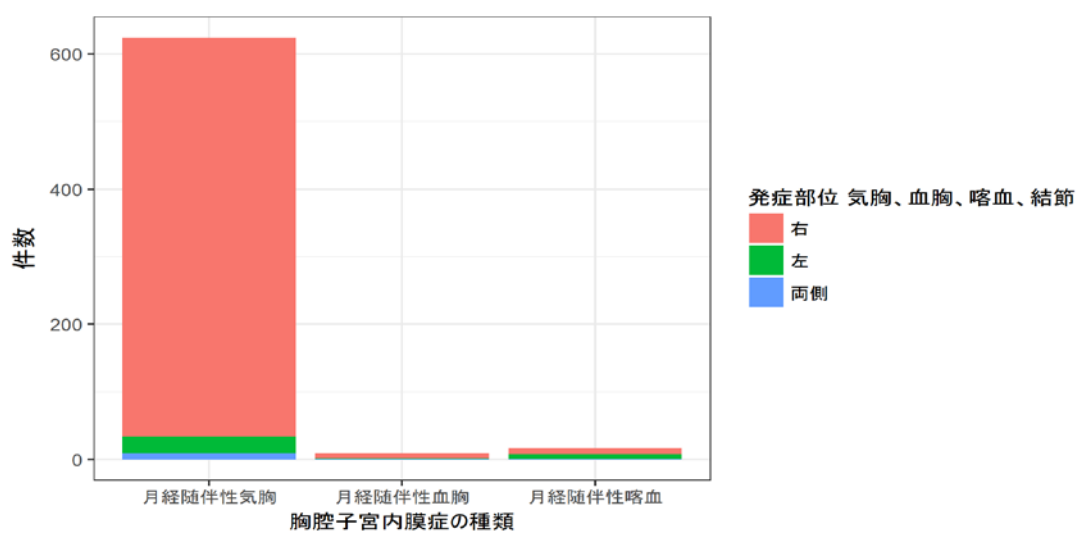

モザイクプロット

Q5 初発症状

666 件の胸腔子宮内膜症の種類抜粋データについて初発症状の集計を行った。

積み上げグラフ

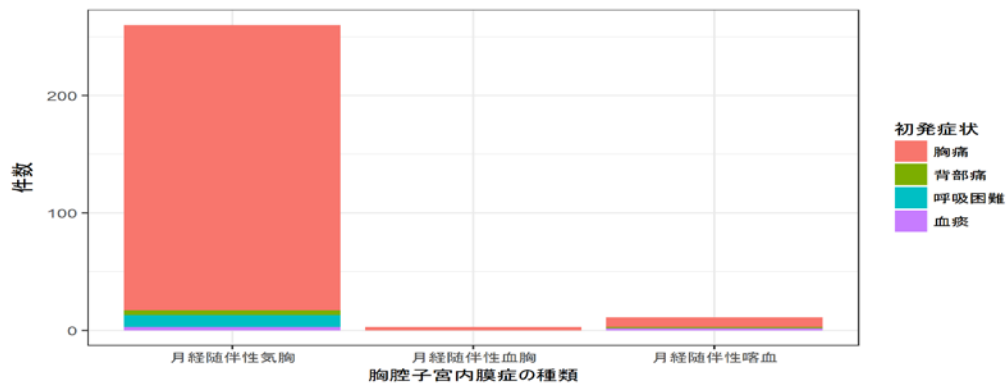

モザイクプロット

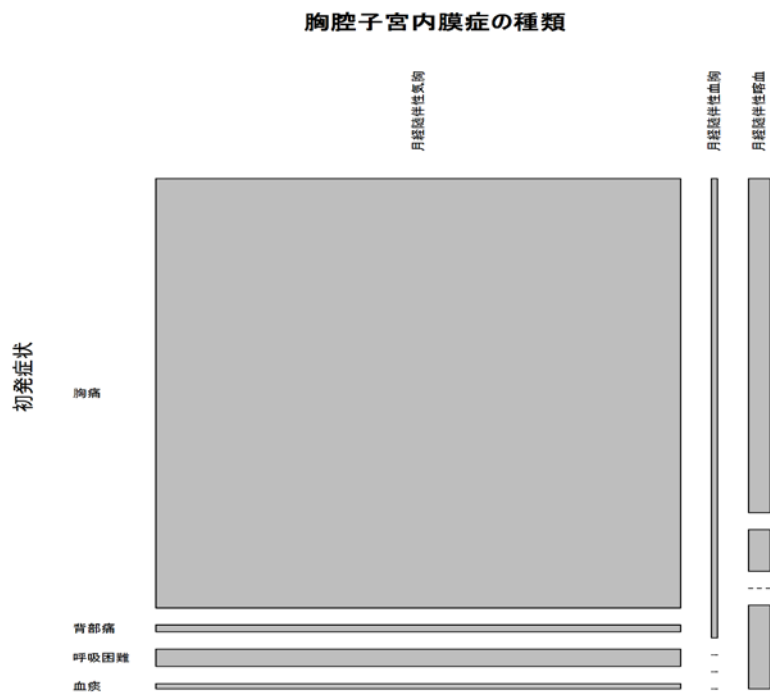

Q7.3 【診断時】結婚

666 件の胸腔子宮内膜症の種類抜粋データについて【診断時】結婚の集計を行った。

積み上げグラフ

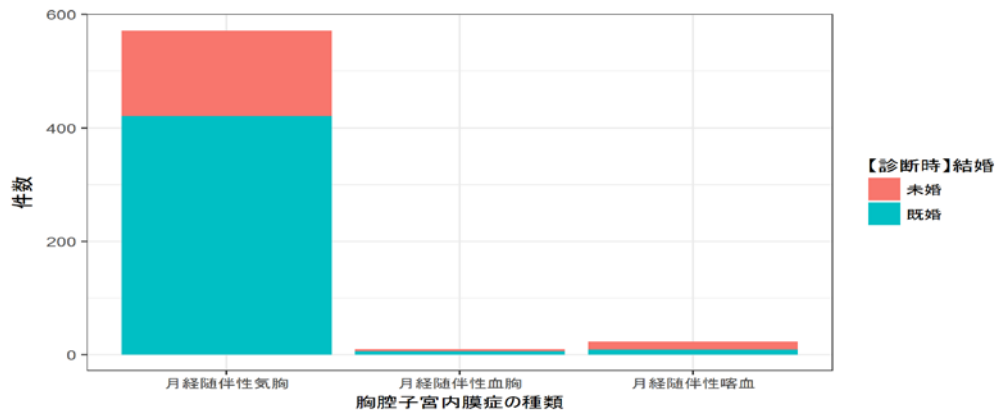

モザイクプロット

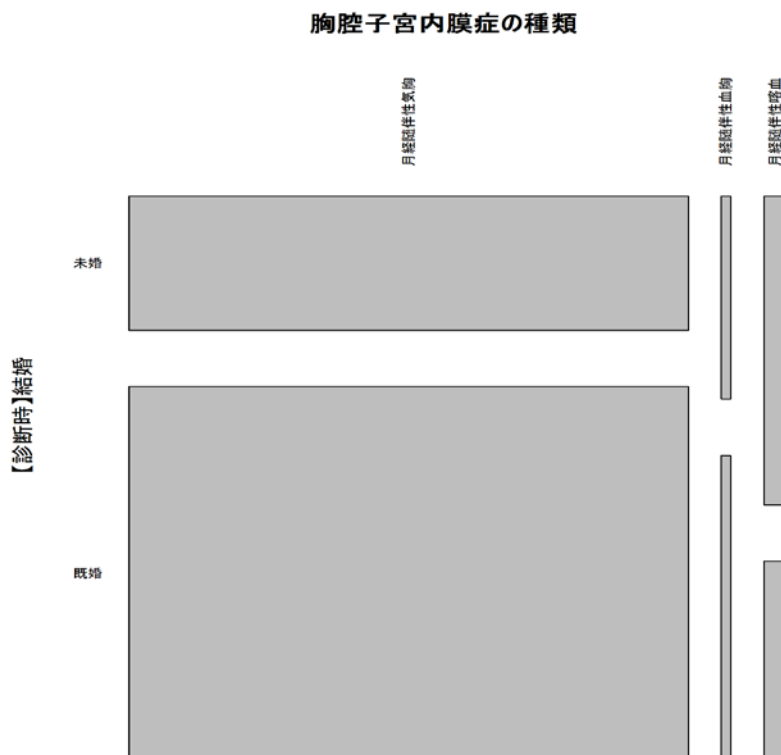

Q7.6 【診断時】喫煙

666 件の胸腔子宮内膜症の種類抜粋データについて【診断時】喫煙の集計を行った。

積み上げグラフ

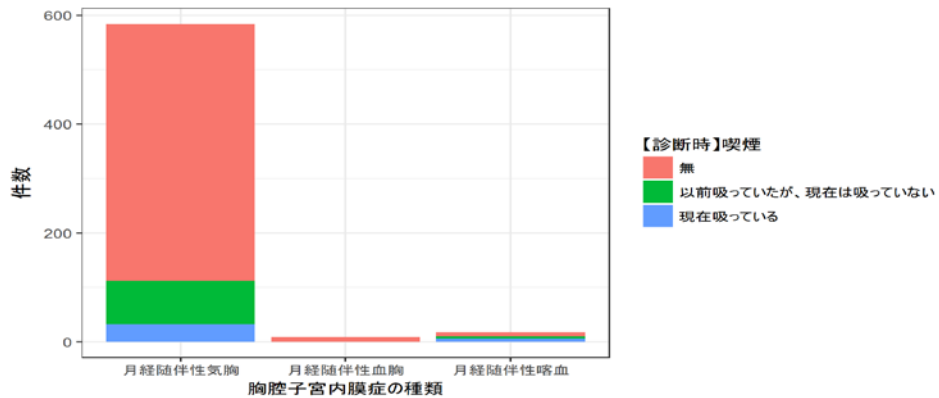

モザイクプロット

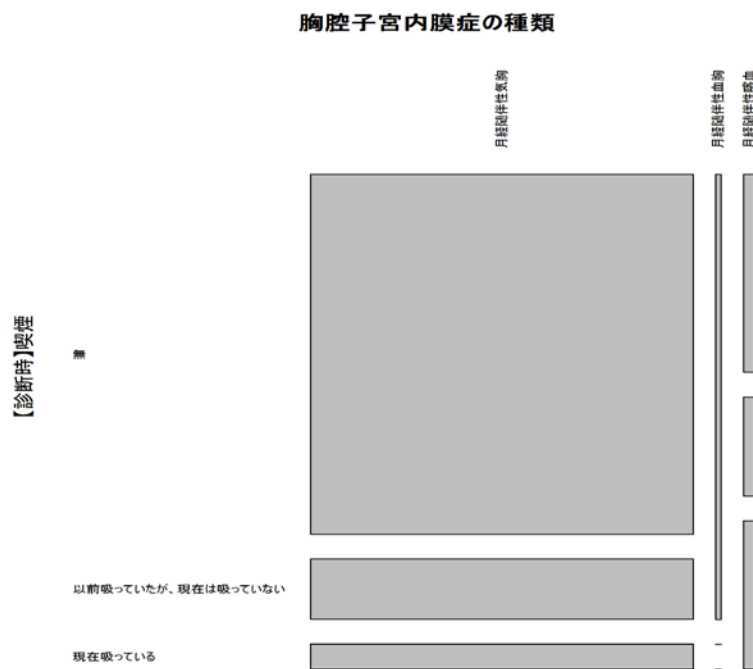

Q8.3 【月経歴】閉経

666 件の胸腔子宮内膜症の種類抜粋データについて【月経歴】閉経の集計を行った。

積み上げグラフ

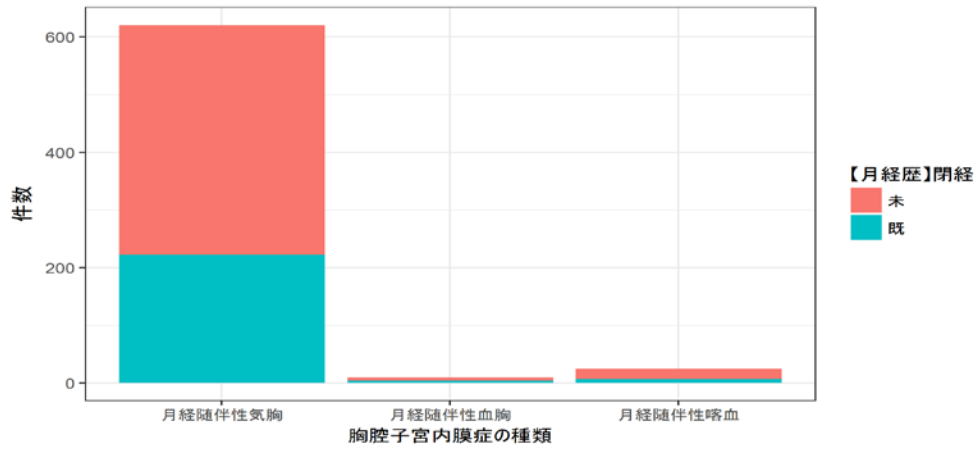

モザイクプロット

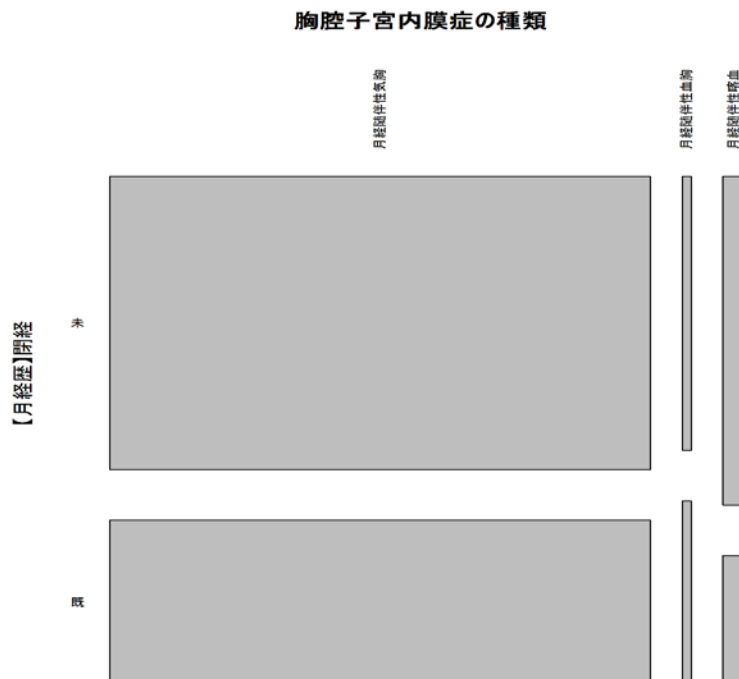

Q8.4 【月経歴】月経困難症

666 件の胸腔子宮内膜症の種類抜粋データについて【月経歴】月経困難症の集計を行った。

積み上げグラフ

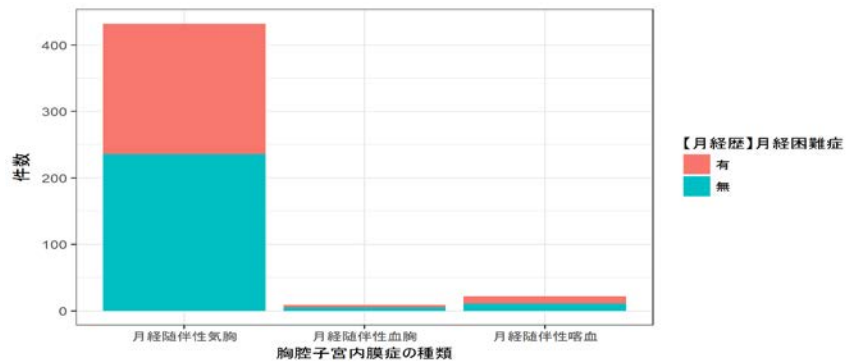

モザイクプロット

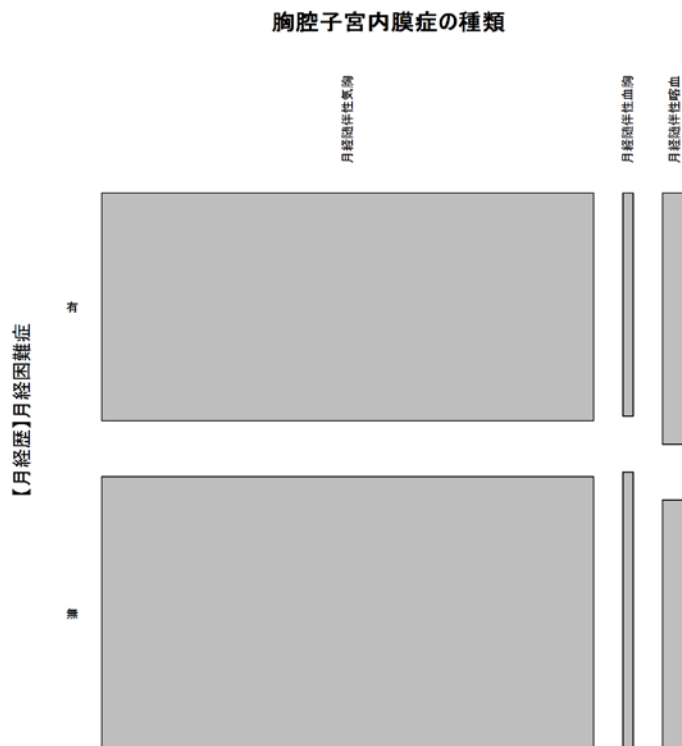

Q9 骨盤子宮内膜症の診断

666 件の胸腔子宮内膜症の種類抜粋データについて骨盤子宮内膜症の診断の集計を行った。

積み上げグラフ

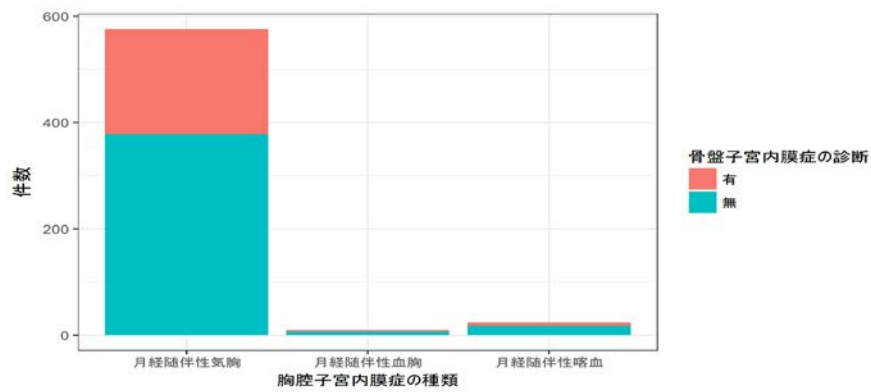

モザイクプロット

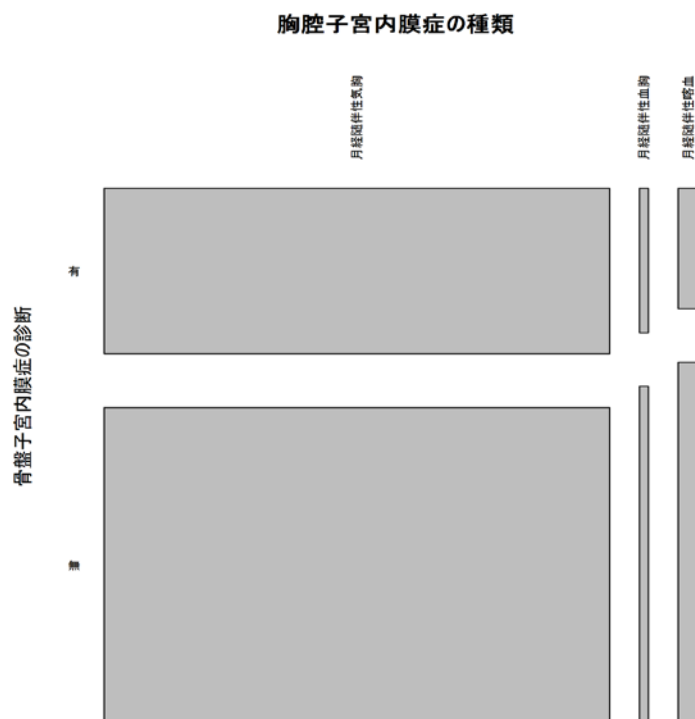

Q10.1 【手術歴】 婦人科手術歴

666 件の胸腔子宮内膜症の種類抜粋データについて【手術歴】婦人科手術歴の集計を行った。

積み上げグラフ

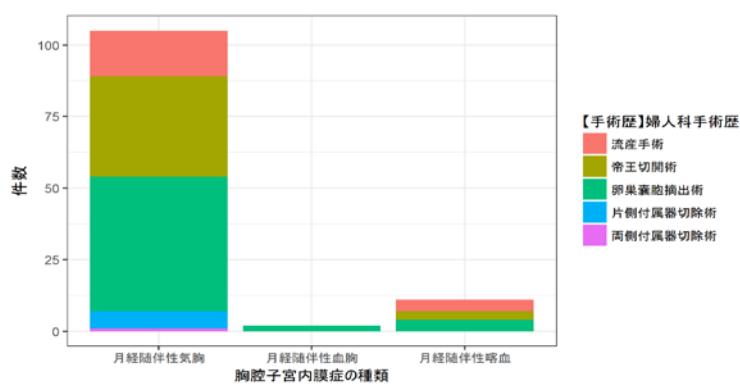

Q11.1 【手術療法】

666 件の胸腔子宮内膜症の種類抜粋データについて【手術療法】の集計を行った。

積み上げグラフ

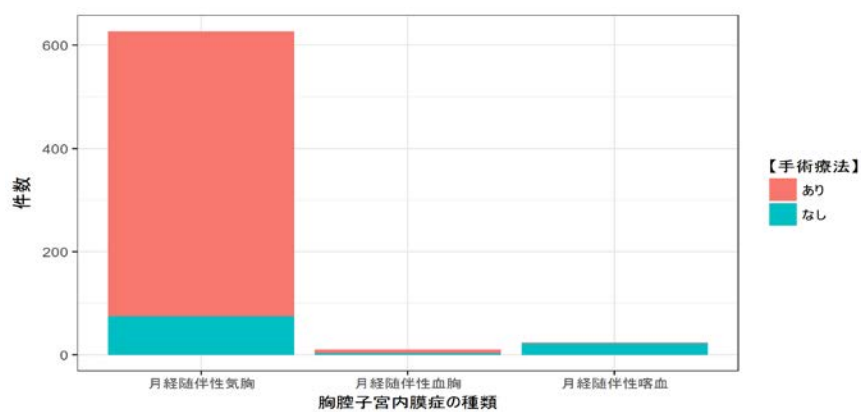

モザイクプロット

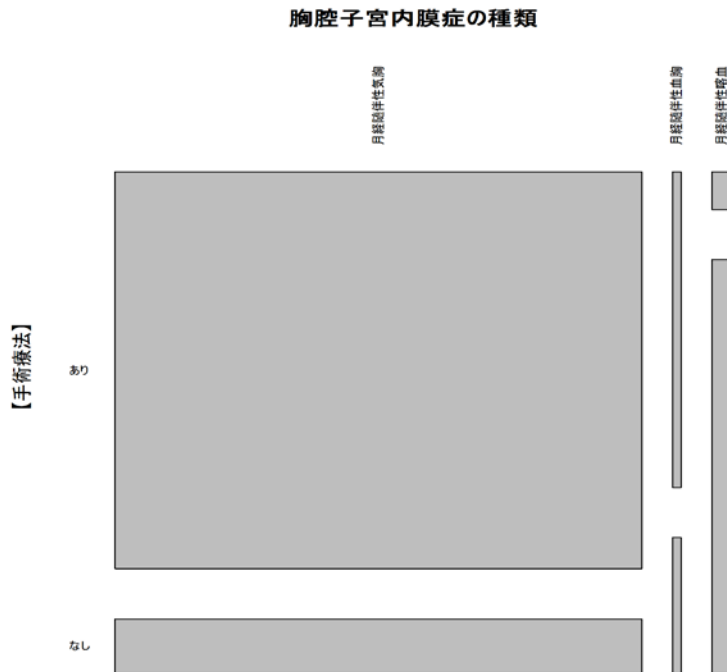

Q11.2 【手術前にホルモン療法を行ったことがある】

666 件の胸腔子宮内膜症の種類抜粋データのうち、Q11.1 の手術療法が『あり』と回答した 561 件について、Q11.2 の集計を行った。

積み上げグラフ

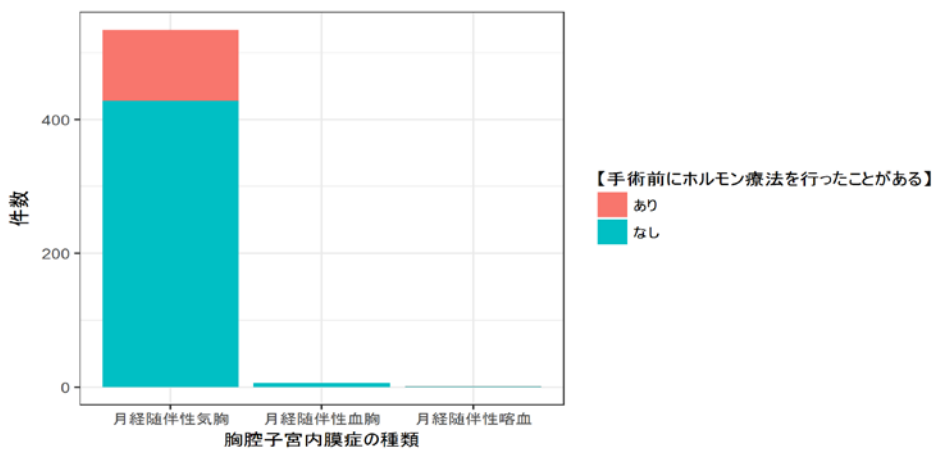

モザイクプロット

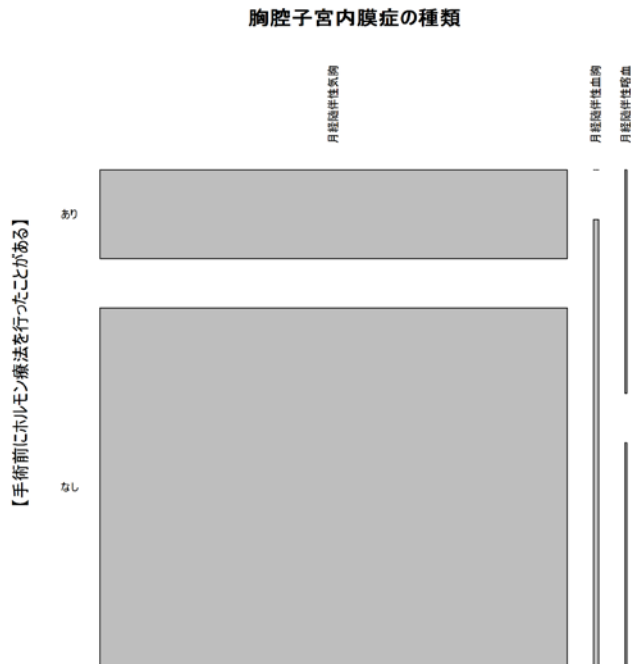

Q11.3 【手術を行っていない症例】

666 件の胸腔子宮内膜症の種類抜粋データについて【手術を行っていない症例】の集計を行った。

積み上げグラフ

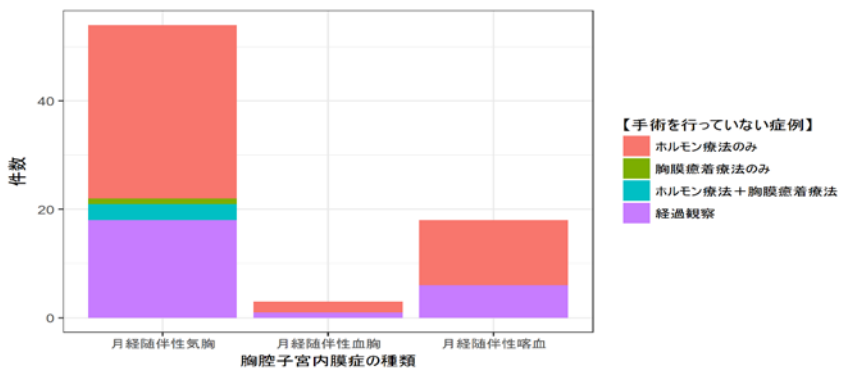

モザイクプロット

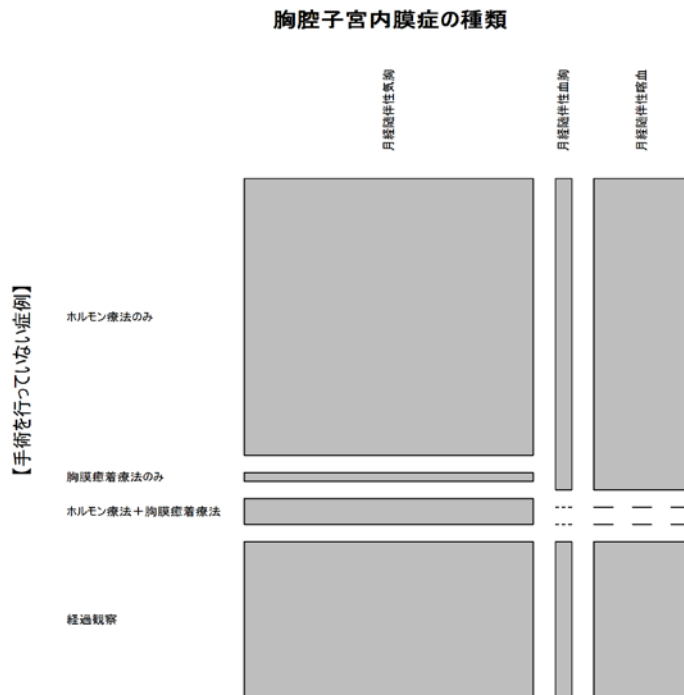

Q13.1 【手術療法】術式

666 件の胸腔子宮内膜症の種類抜粋データのうち、Q11.1 の手術療法が『あり』と回答した 561 件について、Q13.1 の集計を行った。『開胸(小開胸)肺部分切除+胸膜癒着術(または壁側胸膜剥離術)』の回答は無かったため除外した。

積み上げグラフ

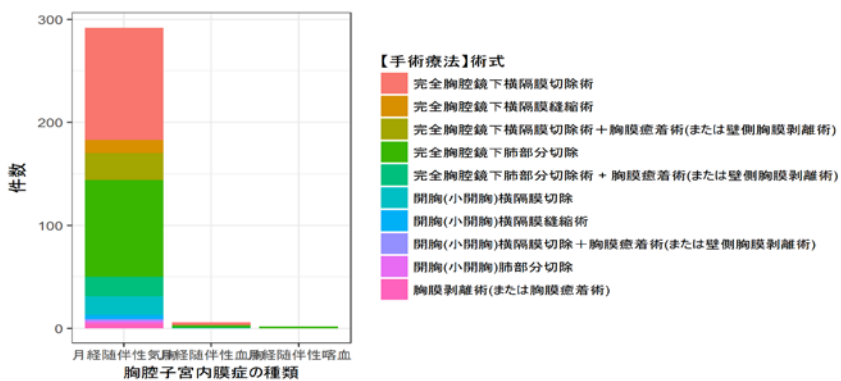

モザイクプロット

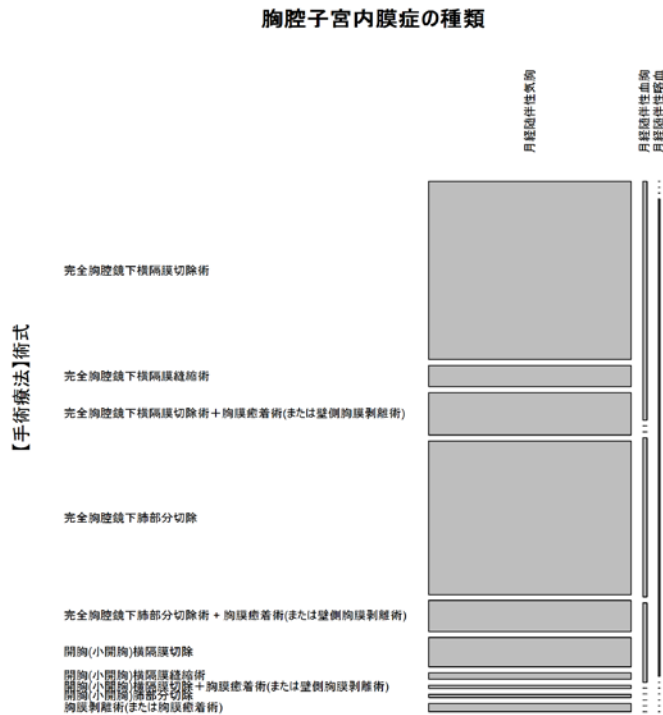

Q13.3 【手術療法】術中に子宮内膜症病変の同定

666 件の胸腔子宮内膜症の種類抜粋データのうち、Q11.1 の手術療法が『あり』と回答した 561 件について、Q13.3 の集計を行った。

積み上げグラフ

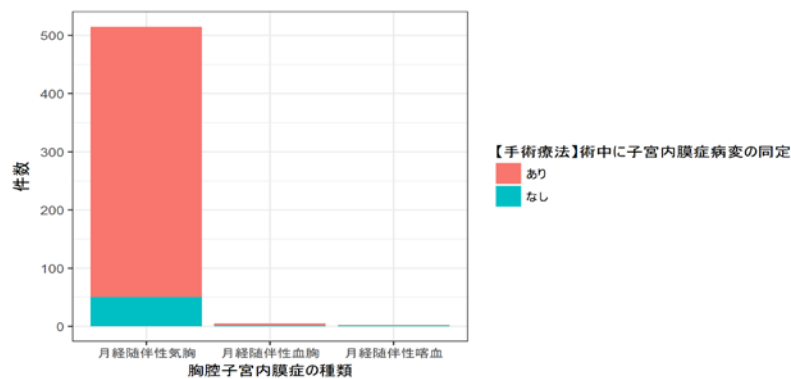

モザイクプロット



Q13.4 【手術療法】内膜症病変の部位

666 件の胸腔子宮内膜症の種類抜粋データのうち、Q11.1 の手術療法が『あり』と回答した 561 件について、Q13.4 の集計を行った。『胸壁』の回答は無かったため除外した。

積み上げグラフ

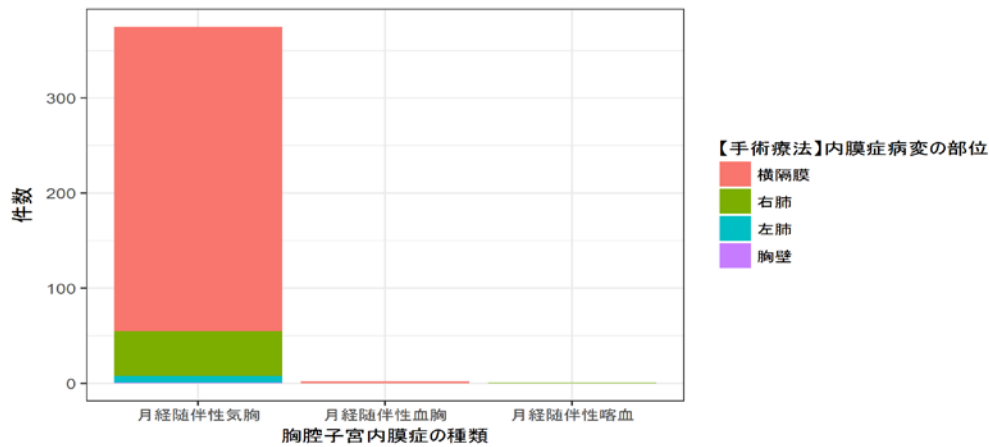

モザイクプロット

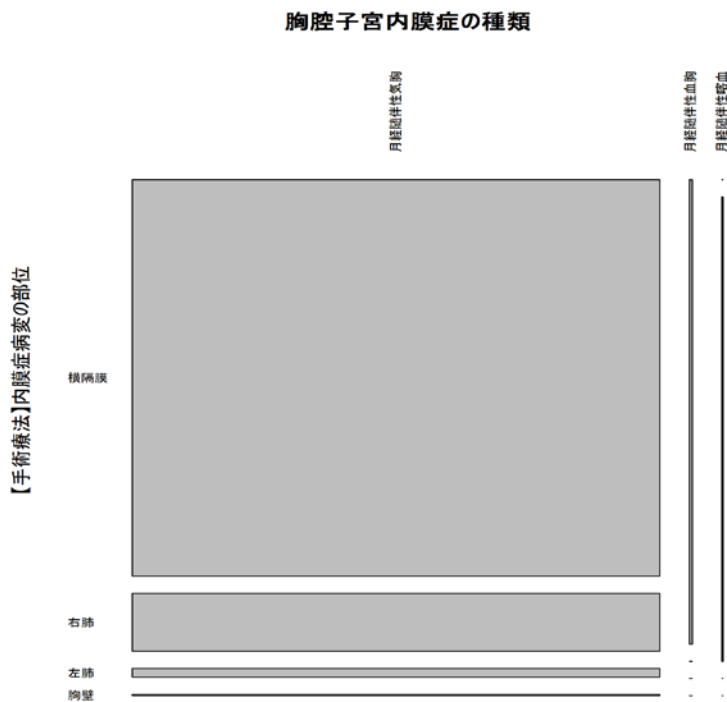

Q13.5 【手術療法】病理検査

666 件の胸腔子宮内膜症の種類抜粋データのうち、Q11.1 の手術療法が『あり』と回答した 561 件について、Q13.5 の集計を行った。

積み上げグラフ

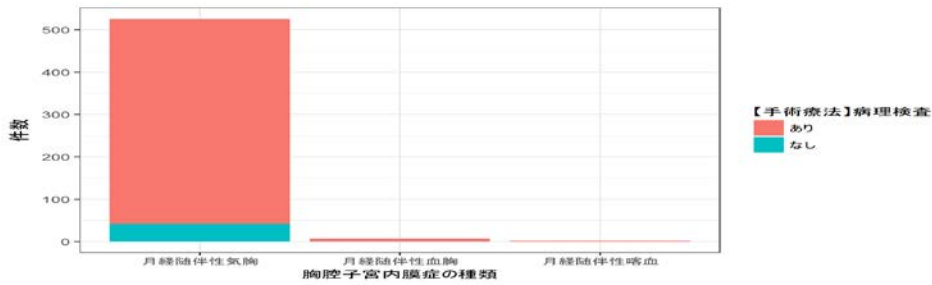

モザイクプロット

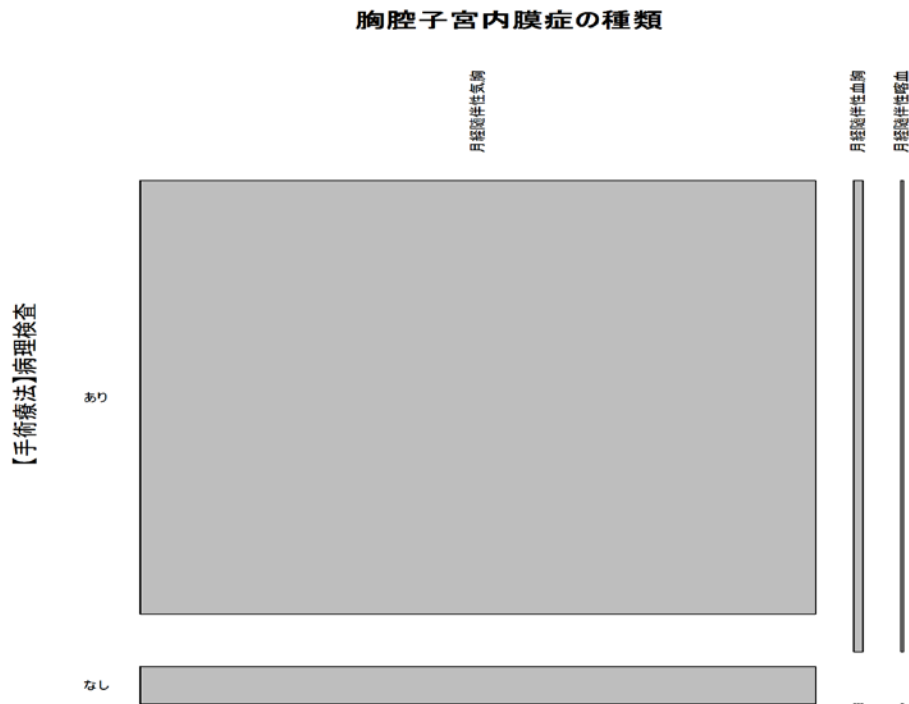

Q13.6 【手術療法】内膜症組織（腺組織または間質組織）

666 件の胸腔子宮内膜症の種類抜粋データのうち、Q11.1 の手術療法が『あり』、Q13.5 の病理検査『あり』と回答した 493 件について、Q13.6 の集計を行った。

積み上げグラフ

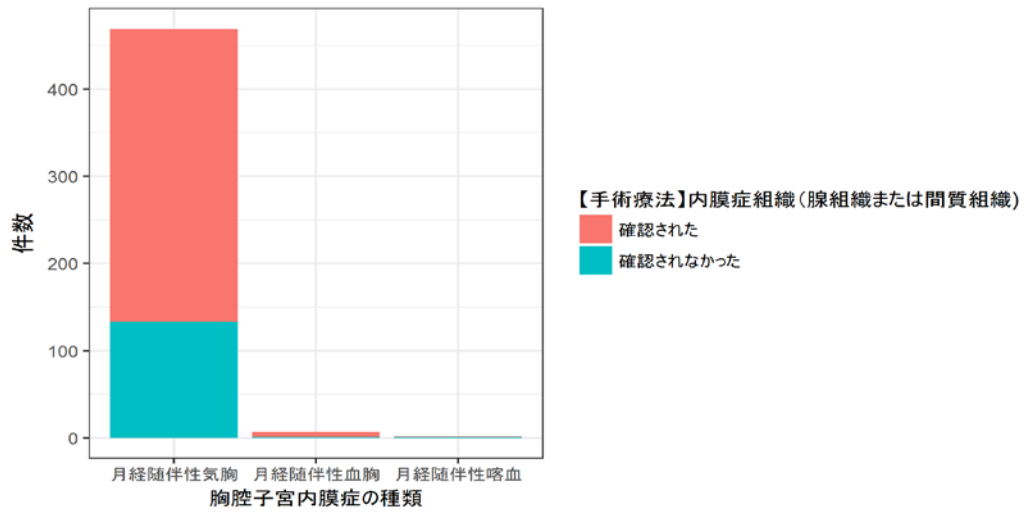

モザイクプロット

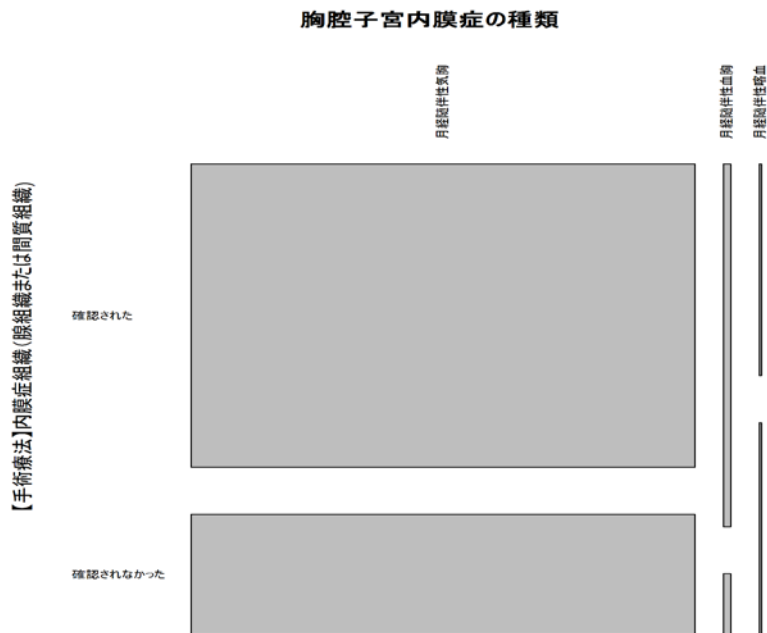

Q13.8 【手術療法】術後療法

666 件の胸腔子宮内膜症の種類抜粋データのうち、Q11.1 の手術療法が『あり』と回答した 561 件について、Q13.8 の集計を行った。『中用量ピル、アロマトーゼ阻害剤』の回答が無かったため、除外した。

積み上げグラフ

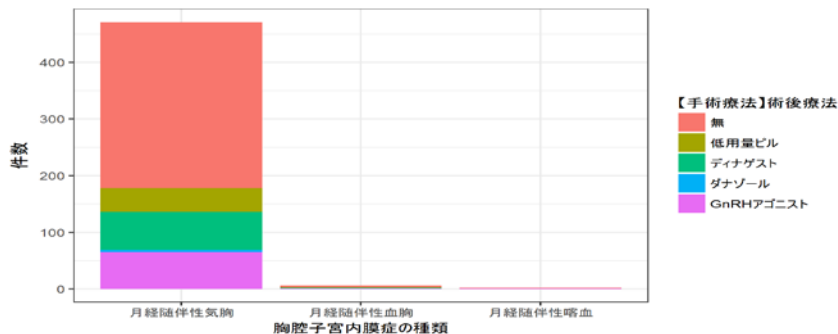

モザイクプロット

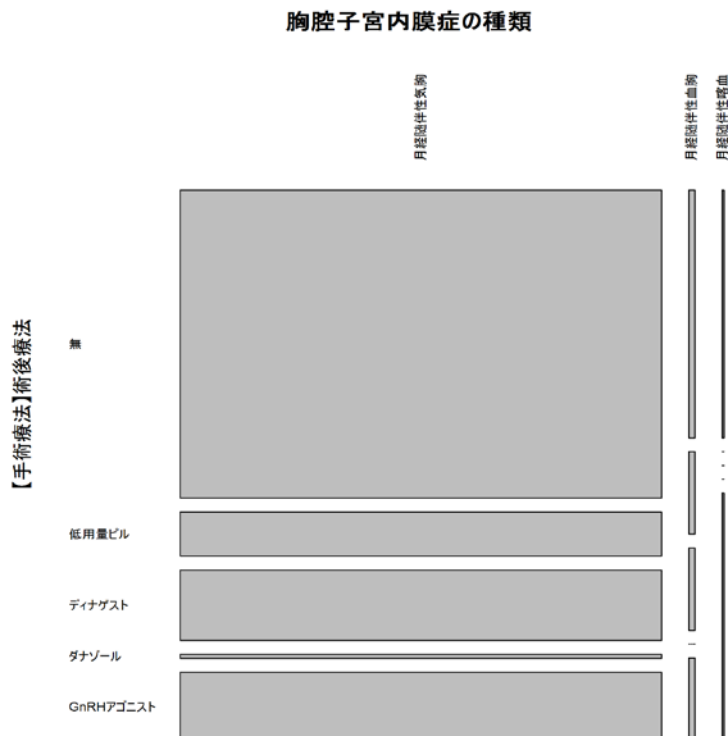

Q13.9 【手術療法】術後再発の有無

666 件の胸腔子宮内膜症の種類抜粋データのうち、Q11.1 の手術療法が『あり』と回答した 561 件について、Q13.9 の集計を行った。

積み上げグラフ

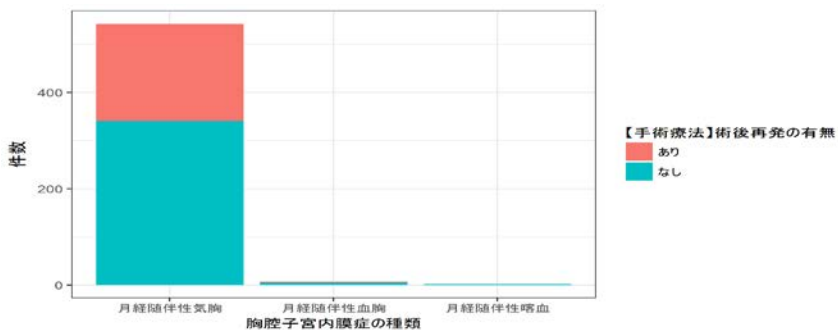

モザイクプロット

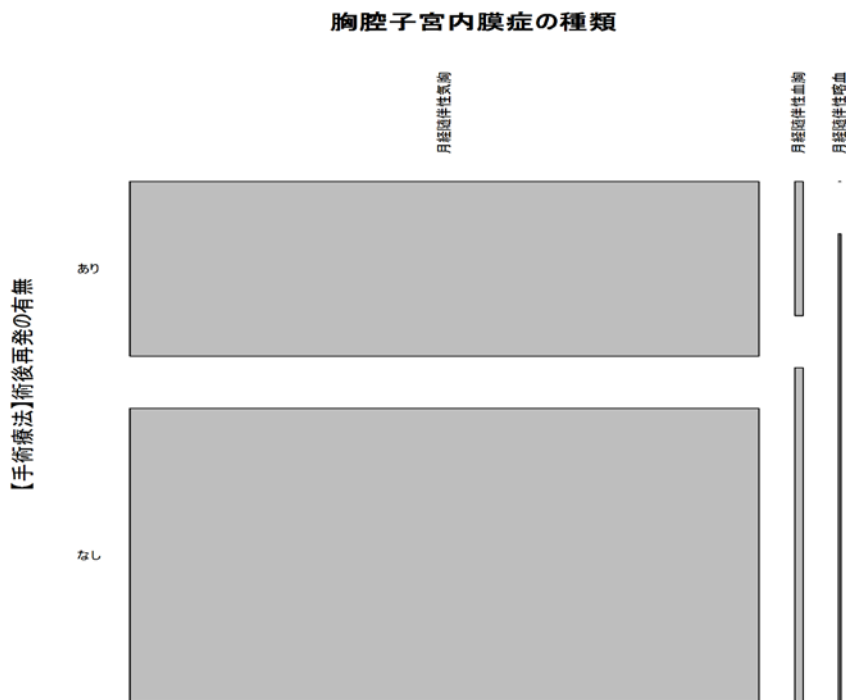

Q13.10 【手術療法】再発後の治療

666 件の胸腔子宮内膜症の種類抜粋データのうち、Q11.1 の手術療法が『あり』、Q13.9 の術後再発『あり』と回答した 204 件について、Q13.10 の集計を行った。

積み上げグラフ

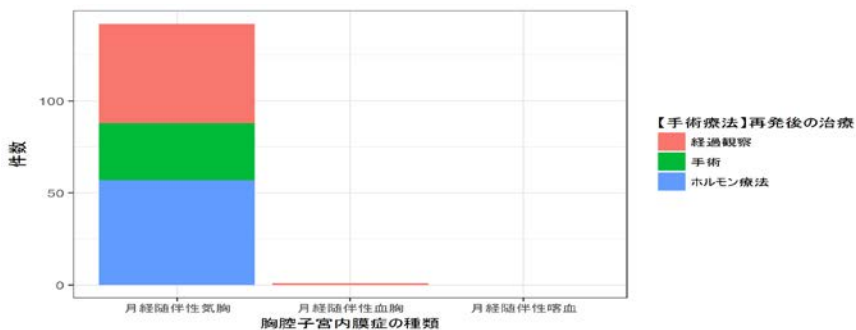

モザイクプロット

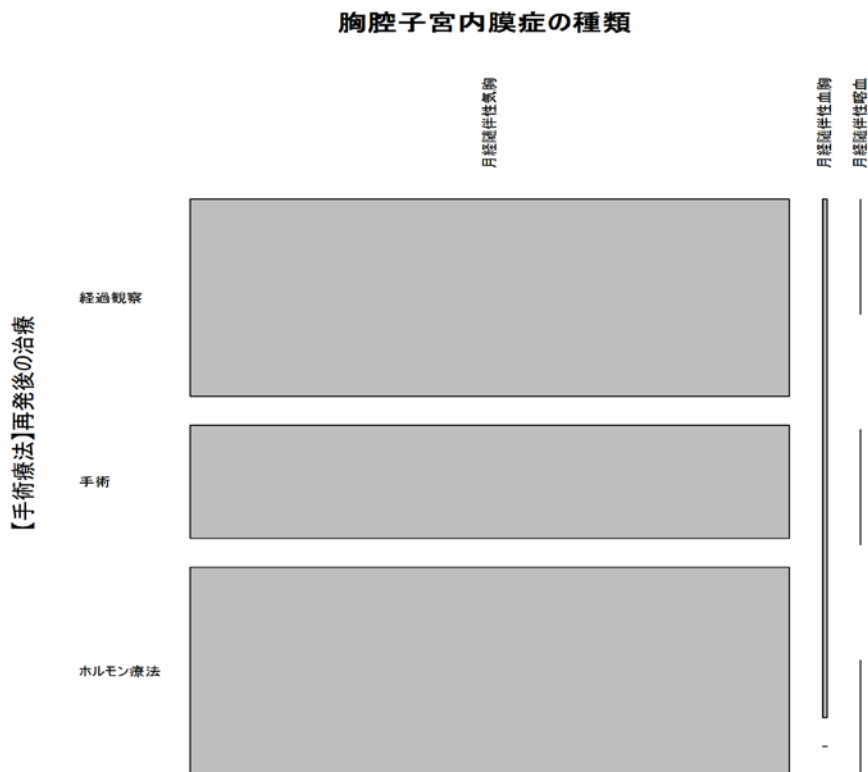

量的データの集計方法

複数回答の部位データを除外したデータセットを用いて、次の解析を行った。

Q6 診断までの発症回数

666 件の胸腔子宮内膜症の種類抜粋データについて診断までの発症回数の集計を行った。数値以外の回答については解析対象外とした。

Boxplot

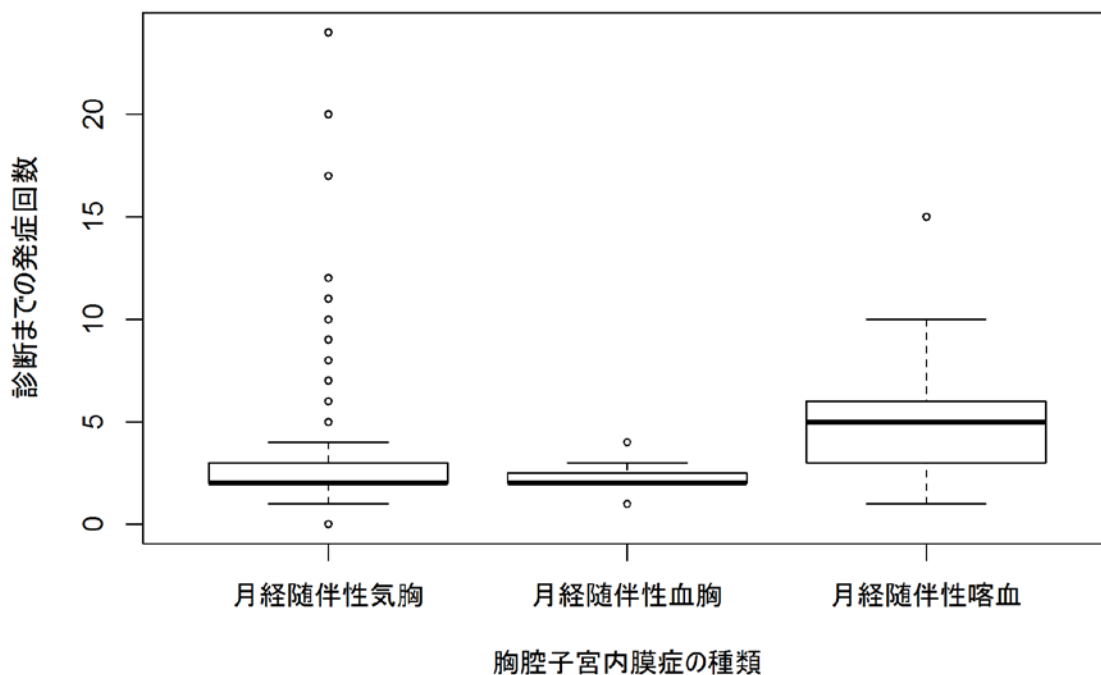

Q7.1 【診断時】年齢

Q7.2 【診断時】出産歴

666 件の胸腔子宮内膜症の種類抜粋データについて【診断時】出産歴の集計を行った。数値以外の回答については解析対象外とした。

Boxplot

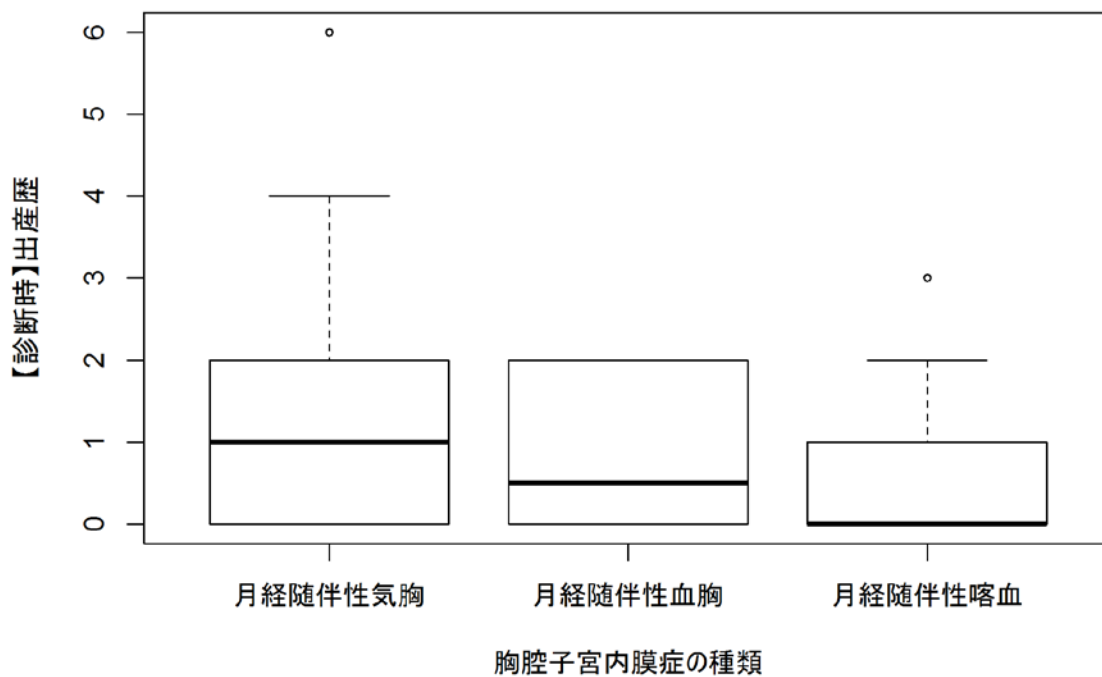

Q7.4 【診断時】身長

666 件の胸腔子宮内膜症の種類抜粋データについて【診断時】身長の集計を行った。数値以外の回答については解析対象外とした。

Boxplot

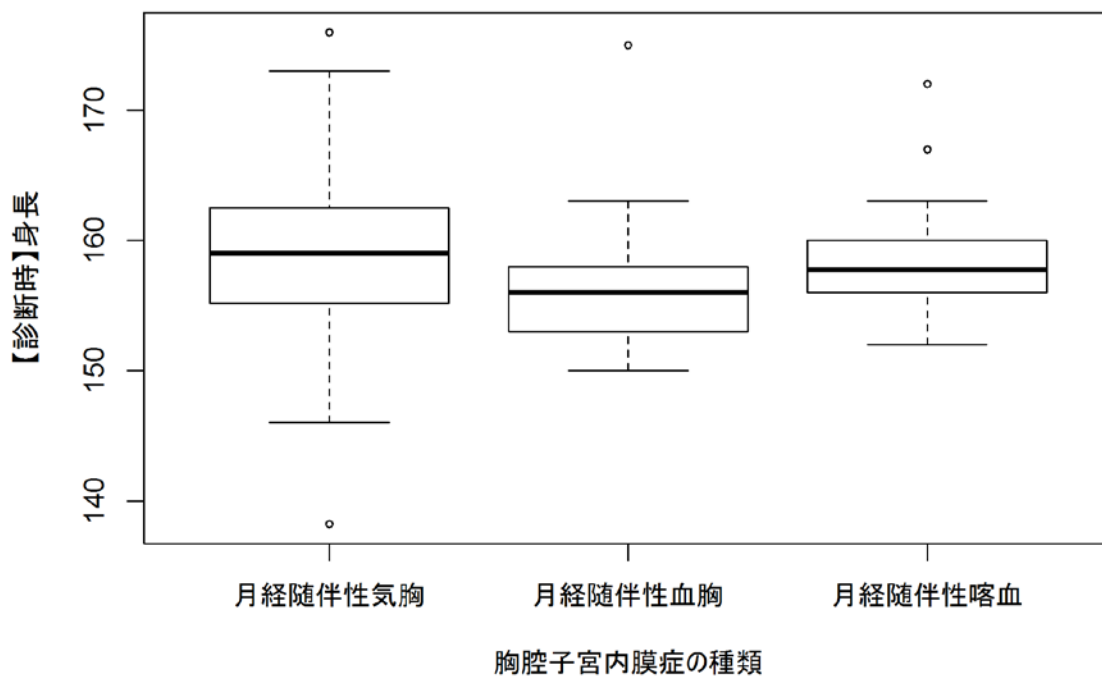

Q7.5 【診断時】体重

666 件の胸腔子宮内膜症の種類抜粋データについて【診断時】体重の集計を行った。数値以外の回答については解析対象外とした。

Boxplot

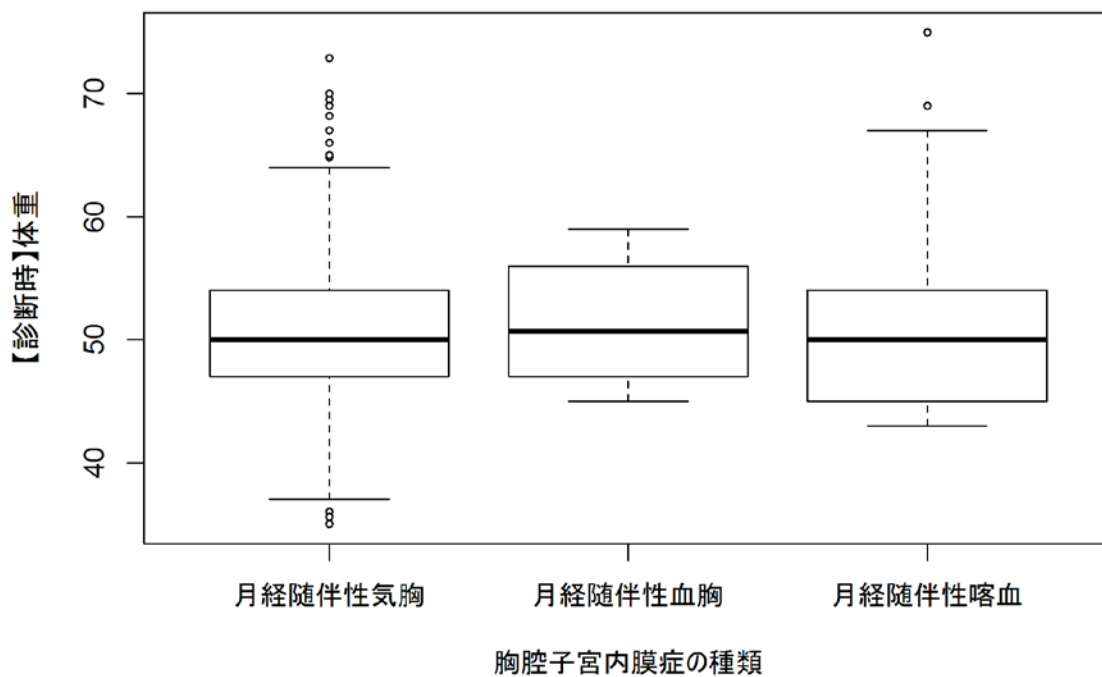

Q8.1 【月経歴】初経

666 件の胸腔子宮内膜症の種類抜粋データについて【月経歴】初経の集計を行った。数値以外の回答については解析対象外とした。

Boxplot

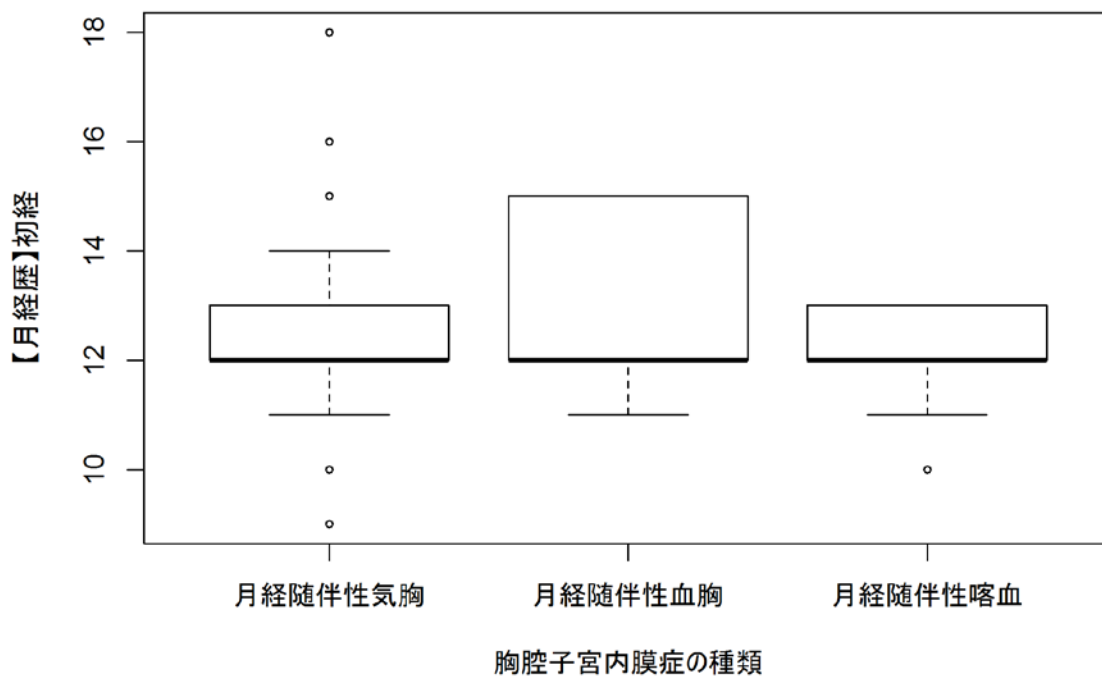

Q9FA 【骨盤子宮内膜症】診断時年齢

666 件の胸腔子宮内膜症の種類抜粋データについて【骨盤子宮内膜症】診断時年齢の集計を行った。Q9 の『診断あり』のうち、数値の回答のみ解析対象とした。

Boxplot

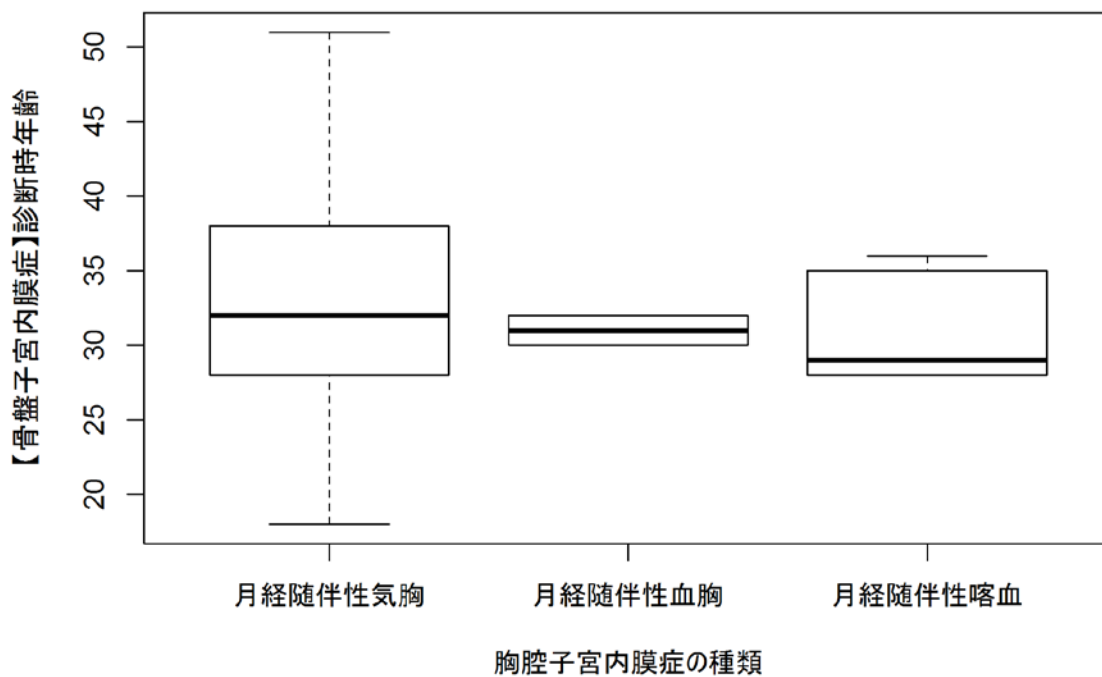

Q13.2FA 【手術療法】 診断時年齢

666 件の胸腔子宮内膜症の種類抜粋データについて【手術療法】診断時年齢の集計を行った。Q11-1 の手術療法『あり』のうち、数値の回答のみ解析対象とした。

Boxplot

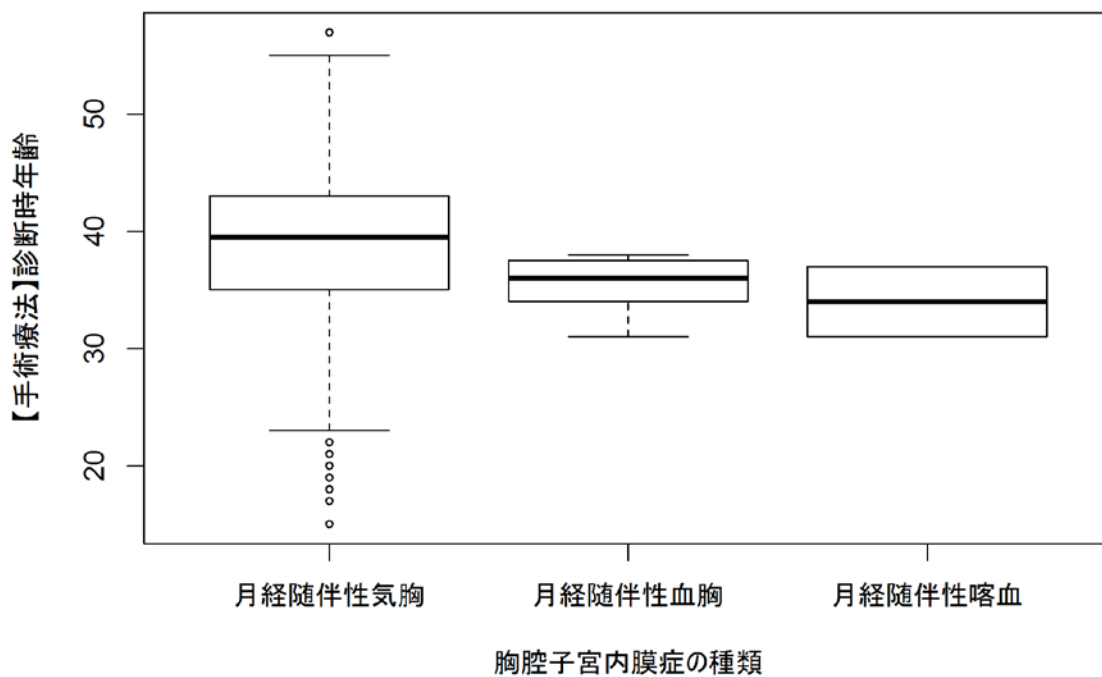

Q13.7 【手術療法】術後 follow 期間

666 件の胸腔子宮内膜症の種類抜粋データについて【手術療法】術後 follow 期間の集計を行った。Q11-1 の手術療法『あり』のうち、数値の回答のみ解析対象とした。

Boxplot

