

Part 3 相談や情報収集ができる場所

資料2 ACCとエイズ治療拠点病院リスト

| | 病院名 | 〒 | 所在地 | 電話番号 |
|----------|-----------------|-------------|-------------------|--------------|
| 神奈川県 | 聖マリアンナ医科大学病院 | 216-8511 | 川崎市宮前区菅生2-16-1 | 044-977-8111 |
| | 相模原病院 | 252-0392 | 相模原市南区桜台18-1 | 042-742-8311 |
| | 北里大学病院 | 252-0375 | 相模原市南区北里1-15-1 | 042-778-8111 |
| | 津久井赤十字病院 | 220-0207 | 相模原市津久井町中野256 | 042-784-1101 |
| | 厚木市立病院 | 243-8588 | 厚木市水引1-16-36 | 046-221-1570 |
| 山梨県 | 東海大学医学部付属病院 | 259-1193 | 伊勢原市下糟屋143 | 0463-93-1121 |
| | 秦野赤十字病院 | 257-0017 | 秦野市立野台1-1 | 0463-81-3721 |
| | 神奈川県立足柄上病院 | 258-0003 | 足柄上郡松田町松田惣領866-1 | 0465-83-0351 |
| | 山梨県立中央病院 † | 400-8506 | 甲府市富士見1-1-1 | 055-253-7111 |
| | 市立甲府病院 | 400-0832 | 甲府市増坪町366 | 055-244-1111 |
| | 甲府病院 | 400-8533 | 甲府市天神町11-35 | 055-253-6131 |
| | 大月市立中央病院 | 401-0015 | 大月市大月町花咲1225 | 0554-22-1251 |
| | 山梨赤十字病院 | 401-0301 | 南都留郡富士河口湖町船津663-1 | 0555-72-2222 |
| | 都留市立病院 | 402-0056 | 都留市つるぎ5-1-55 | 0554-45-1811 |
| | 富士吉田市立病院 | 403-0005 | 富士吉田市上吉田6530 | 0555-22-4111 |
| 長野県 | 葦崎市立病院 | 407-0024 | 葦崎市本町3-5-3 | 0551-22-1221 |
| | 山梨大学医学部附属病院 | 409-3898 | 中央市下河東1110 | 055-273-1111 |
| | 長野県立須坂病院 † | 382-0091 | 須坂市大字須坂1332 | 026-245-1650 |
| | 長野赤十字病院 | 380-8582 | 長野市若里5-22-1 | 026-226-4131 |
| | 佐久総合病院 | 384-0301 | 佐久市白田197 | 0267-82-3131 |
| | 信州上田医療センター | 386-8610 | 上田市緑が丘1-27-21 | 0268-22-1890 |
| | 信州大学医学部附属病院 | 390-8621 | 松本市旭3-1-1 | 0263-35-4600 |
| | まつもと医療センター 松本病院 | 399-8701 | 松本市村井町南2-20-30 | 0263-58-4567 |
| | 諏訪赤十字病院 | 392-8510 | 諏訪市湖岸通り5-11-50 | 0266-52-6111 |
| | 飯田市立病院 | 395-8502 | 飯田市八幡町438 | 0265-21-1255 |
| 新潟県 | 新潟市民病院 * | 950-1197 | 新潟市中央区鐘木463-7 | 025-281-5151 |
| | 新潟大学歯学総合病院 * † | 951-8520 | 新潟市中央区旭町通一番町754 | 025-223-6161 |
| | 西新潟中央病院 | 950-2085 | 新潟市西区真砂1-14-1 | 025-265-3171 |
| | 新潟県立新発田病院 * | 957-8588 | 新発田市本町1-2-8 | 0254-22-3121 |
| | 長岡赤十字病院 | 940-2085 | 長岡市千秋2-297-1 | 0258-28-3600 |
| 富山県 | 新潟県立中央病院 | 943-0192 | 上越市新南町205 | 025-522-7711 |
| | 富山県立中央病院 † | 930-8550 | 富山市西長江2-2-78 | 076-424-1531 |
| 石川県 | 富山大学附属病院 | 930-0194 | 富山市杉谷2630 | 076-434-2281 |
| | 石川県立中央病院 * † | 920-8530 | 金沢市鞍月東2-1 | 076-237-8211 |
| | 医王病院 | 920-0192 | 金沢市岩出町ニ73-1 | 076-258-1180 |
| | 金沢大学附属病院 | 920-8641 | 金沢市宝町13-1 | 076-265-2000 |
| | 金沢医療センター | 920-8650 | 金沢市下石引町1-1 | 076-262-4161 |
| 金沢医科大学病院 | 920-0293 | 河北郡内灘町大学1-1 | 076-286-3511 | |

*ブロック拠点病院 †中核拠点病院

資料2 ACCとエイズ治療拠点病院リスト

| | 病院名 | 〒 | 所在地 | 電話番号 |
|---------------|----------------|----------------|------------------|--------------|
| 石川県 | 公立能登総合病院 | 926-0816 | 七尾市藤橋町ア部6-4 | 0767-52-6611 |
| | 小松市民病院 | 923-8560 | 小松市向本折町ホ60 | 0761-22-7111 |
| 福井県 | 石川病院 | 922-0405 | 加賀市手塚町サ150 | 0761-74-0700 |
| | 福井大学医学部附属病院 † | 910-1193 | 吉田郡永平寺町松岡下合月23-3 | 0776-61-3111 |
| | 福井県立病院 | 910-8526 | 福井市四ツ井2-8-1 | 0776-54-5151 |
| | 福井病院 | 914-0195 | 敦賀市桜ヶ丘町33-1 | 0770-25-1600 |
| 岐阜県 | 市立敦賀病院 | 914-8502 | 敦賀市三島町1-6-60 | 0770-22-3611 |
| | 岐阜大学医学部附属病院 † | 501-1194 | 岐阜市柳戸1-1 | 058-230-6000 |
| | 岐阜県総合医療センター | 500-8717 | 岐阜市野一色4-6-1 | 058-246-1111 |
| | 長良医療センター | 502-8558 | 岐阜市長良1300-7 | 058-232-7755 |
| | 大垣市民病院 | 503-8502 | 大垣市南畑町4-86 | 0584-81-3341 |
| | 木沢記念病院 | 505-8503 | 美濃加茂市吉井町下古井590 | 0574-25-2181 |
| | 岐阜県立多治見病院 | 507-8522 | 多治見市前畑町5-161 | 0572-22-5311 |
| | 岐阜県立下呂温泉病院 | 509-2292 | 下呂市幸田1162 | 0576-25-2820 |
| | 高山赤十字病院 | 506-8550 | 高山市天満町3-11 | 0577-32-1111 |
| | 静岡県立静岡病院 † | 420-8630 | 静岡市葵区追手町10-93 | 054-253-3125 |
| 静岡県 | 静岡県立総合病院 | 420-8527 | 静岡市葵区北安東4-27-1 | 054-247-6111 |
| | 静岡赤十字病院 | 420-0853 | 静岡市葵区追手町8-2 | 054-254-4311 |
| | 静岡済生会総合病院 | 422-8527 | 静岡市駿河区小鹿1-1-1 | 054-285-6171 |
| | 静岡市立清水病院 | 424-8636 | 静岡市清水区宮加三1231 | 054-336-1111 |
| | 富士宮市立病院 | 418-0076 | 富士宮市錦町3-1 | 0544-27-3151 |
| | 富士市立中央病院 | 417-8567 | 富士市高島町50 | 0545-52-1131 |
| | 沼津市立病院 † | 410-0302 | 沼津市東椎路春ノ木550 | 055-924-5100 |
| | 静岡医療センター | 411-8611 | 駿東郡清水町長沢762-1 | 055-975-2000 |
| | 順天堂大学医学部附属静岡病院 | 410-2295 | 伊豆の国市長岡1129 | 055-948-3111 |
| | 伊東市民病院 | 414-0055 | 伊東市岡196-1 | 0557-37-2626 |
| | 焼津市立総合病院 | 425-8505 | 焼津市道原1000 | 054-623-3111 |
| | 藤枝市立総合病院 | 426-8677 | 藤枝市駿河台4-1-11 | 054-646-1111 |
| | 市立島田市民病院 | 427-8502 | 島田市野田1200-5 | 0547-35-2111 |
| | 浜松医療センター † | 432-8580 | 浜松市中区富塚町328 | 053-453-7111 |
| | 浜松赤十字病院 | 434-8533 | 浜松市浜北区小林1088-1 | 053-401-1111 |
| | 遠州病院 | 430-0929 | 浜松市中区中央1-1-1 | 053-453-1111 |
| | 聖隷浜松病院 | 430-8558 | 浜松市中区住吉2-12-12 | 053-474-2222 |
| 浜松医科大学医学部附属病院 | 431-3192 | 浜松市東区半田山1-20-1 | 053-435-2111 | |
| 総合病院聖隷三方原病院 | 433-8558 | 浜松市北区三方原町3453 | 053-436-1251 | |
| 磐田市立総合病院 | 438-8550 | 磐田市大久保512-3 | 0538-38-5000 | |
| 市立湖西病院 | 431-0431 | 湖西市鷺津2259-1 | 053-576-1231 | |
| 名古屋医療センター * † | 460-0001 | 名古屋市中区三の丸4-1-1 | 052-951-1111 | |

*ブロック拠点病院 †中核拠点病院

Part 3 相談や情報収集ができる場所

資料2 ACCとエイズ治療拠点病院リスト

| 病院名 | 〒 | 所在地 | 電話番号 |
|--------------------|----------|-----------------------|--------------|
| 名古屋第一赤十字病院 | 453-8511 | 名古屋市中村区道下町3-35 | 052-481-5111 |
| 名古屋市立東部医療センター | 464-8547 | 名古屋市千種区若水1-2-23 | 052-721-7171 |
| 東名古屋病院 | 465-0065 | 名古屋市名東区梅森坂5-101 | 052-801-1151 |
| 名古屋大学医学部附属病院 † | 466-8560 | 名古屋市昭和区鶴舞65 | 052-741-2111 |
| 名古屋第二赤十字病院 | 466-8650 | 名古屋市昭和区妙見町2-9 | 052-832-1121 |
| 名古屋市立大学病院 | 467-8602 | 名古屋市瑞穂区瑞穂町字川澄1 | 052-851-5511 |
| 豊橋市民病院 | 441-8570 | 豊橋市青竹町字八間西50 | 0532-33-6111 |
| 岡崎市民病院 | 444-8553 | 岡崎市高隆寺町五所合3-1 | 0564-21-8111 |
| 安城更生病院 | 446-8602 | 安城市安城町東広畔28 | 0566-75-2111 |
| 藤田保健衛生大学病院 | 470-1192 | 豊明市春掛町田楽ヶ窪1-98 | 0562-93-2111 |
| 小牧市民病院 | 485-8520 | 小牧市常盤請1-20 | 0568-76-4131 |
| 愛知医科大学病院 | 480-1195 | 長久手市岩作雁又1-1 | 0561-62-3311 |
| 三重大学医学部附属病院 † | 514-8507 | 津市江戸橋2-174 | 059-232-1111 |
| 三重中央医療センター | 514-1101 | 津市久居明神町2158-5 | 059-259-1211 |
| 三重県立総合医療センター | 510-8561 | 四日市市日永5450-132 | 059-345-2321 |
| 伊勢赤十字病院 | 516-8512 | 伊勢市船江1-471-2 | 0596-28-2171 |
| 滋賀医科大学医学部附属病院 † | 520-2192 | 大津市瀬田月輪町 | 077-548-2111 |
| 大津赤十字病院 | 520-0046 | 大津市長等1-1-35 | 077-522-4131 |
| 滋賀県立成人病センター | 524-8524 | 守山市守山5-4-30 | 077-582-5031 |
| 彦根市立病院 | 522-8539 | 彦根市八坂町1882 | 0749-22-6050 |
| 京都大学医学部附属病院 † | 606-8507 | 京都市左京区聖護院川原町54 | 075-751-3111 |
| 京都府立医科大学附属病院 | 602-8566 | 京都市上京区河原町通広小路上ル櫻井町465 | 075-251-5111 |
| 京都市立病院 | 604-8845 | 京都市中京区壬生東高田町1-2 | 075-311-5311 |
| 京都第一赤十字病院 | 605-0981 | 京都市東山区本町15-749 | 075-561-1121 |
| 洛西ニュータウン病院 | 610-1142 | 京都市西京区大枝東新林町3-6 | 075-332-0123 |
| 京都医療センター | 612-8555 | 京都市伏見区深草向畑町1-1 | 075-641-9161 |
| 京都山城総合医療センター | 619-0214 | 木津川市木津駅前1-27 | 0774-72-0235 |
| 舞鶴医療センター | 625-8502 | 舞鶴市宇行永2410 | 0773-62-2680 |
| 公立南丹病院 | 629-0197 | 南丹市八木町八木上野25 | 0771-42-2510 |
| 京都府立医科大学附属北部医療センター | 629-2261 | 与謝郡与謝野町字男山481 | 0772-46-3371 |
| 大阪医療センター* | 540-0006 | 大阪市中央区法円坂2-1-14 | 06-6942-1331 |
| 大阪市立総合医療センター † | 534-0021 | 大阪府都島区都島本通2-13-22 | 06-6929-1221 |
| 大阪府立急性期・総合医療センター † | 558-8558 | 大阪府住吉区万代東3-1-56 | 06-6692-1201 |
| 大阪市立大学医学部附属病院 | 545-8586 | 大阪市阿倍野区旭町1-5-7 | 06-6645-2121 |
| 刀根山病院 | 560-8552 | 豊中市刀根山5-1-1 | 06-6853-2001 |
| 大阪大学医学部附属病院 | 565-0871 | 吹田市山田丘2-15 | 06-6879-5111 |
| 大阪医科大学附属病院 | 569-8686 | 高槻市大学町2-7 | 072-683-1221 |
| 関西医科大学附属枚方病院 | 573-1191 | 枚方市新町2-3-1 | 072-804-0101 |

*ブロック拠点病院 †中核拠点病院

資料2 ACCとエイズ治療拠点病院リスト

| 病院名 | 〒 | 所在地 | 電話番号 |
|---------------------|----------|------------------|--------------|
| 星ヶ丘医療センター | 573-8511 | 枚方市星丘4-8-1 | 072-840-2641 |
| 東大阪市立総合病院 | 578-8588 | 東大阪市西岩田3-4-5 | 06-6781-5101 |
| 大阪府立呼吸器・アレルギー医療センター | 583-8588 | 羽曳野市はびきの3-7-1 | 072-957-2121 |
| 大阪南医療センター | 586-8521 | 河内長野市木戸東町2-1 | 0721-53-5761 |
| 近畿大学医学部附属病院 | 589-8511 | 大阪狭山市大野東377-2 | 072-366-0221 |
| 市立堺病院 † | 590-0064 | 堺市堺区南安井町1-1-1 | 072-221-1700 |
| 近畿中央胸部疾患センター | 591-8555 | 堺市北区長曾根町1180 | 072-252-3021 |
| りんくう総合医療センター | 598-8577 | 泉佐野市りんくう往来北2-23 | 072-469-3111 |
| 神戸大学医学部附属病院 | 650-0017 | 神戸市中央区楠町7-5-2 | 078-382-5111 |
| 神戸市立医療センター中央市民病院 | 650-0047 | 神戸市中央区港島南町2-1-1 | 078-302-4321 |
| 神戸医療センター | 654-0155 | 神戸市須磨区西落合3-1-1 | 078-791-0111 |
| 兵庫県立淡路医療センター | 656-0021 | 洲本市塩屋1-1-137 | 0799-22-1200 |
| 兵庫県立尼崎病院 | 660-0828 | 尼崎市東大物町1-1-1 | 06-6482-1521 |
| 関西労災病院 | 660-8511 | 尼崎市稲葉荘3-1-69 | 06-6416-1221 |
| 兵庫医科大学病院 † | 663-8501 | 西宮市武庫川町1-1 | 0798-45-6111 |
| 豊岡病院 | 668-8501 | 豊岡市戸牧1094 | 0796-22-6111 |
| 兵庫中央病院 | 669-1592 | 三田市大原1314 | 079-563-2121 |
| 姫路医療センター | 670-8520 | 姫路市本町68 | 079-225-3211 |
| 兵庫県立加古川医療センター | 675-8555 | 加古川市神野町神野203 | 079-497-7000 |
| 奈良県立医科大学附属病院 † | 634-8522 | 橿原市四条町840 | 0744-22-3051 |
| 市立奈良病院 | 630-8305 | 奈良市東紀寺町1-50-1 | 0742-24-1251 |
| 和歌山県立医科大学附属病院 † | 641-8510 | 和歌山市紀三井寺811-1 | 073-447-2300 |
| 南和歌山医療センター | 646-8558 | 田辺市たきない町27-1 | 0739-26-7050 |
| 鳥取県立中央病院 | 680-0901 | 鳥取市江津730 | 0857-26-2271 |
| 鳥取大学医学部附属病院 † | 683-8504 | 米子市西町36-1 | 0859-33-1111 |
| 米子医療センター | 683-8518 | 米子市車尾4-17-1 | 0859-33-7111 |
| 松江赤十字病院 | 690-8506 | 松江市母衣町200 | 0852-24-2111 |
| 島根大学医学部附属病院 † | 693-8501 | 出雲市塩冶町89-1 | 0853-23-2111 |
| 島根県立中央病院 | 693-8555 | 出雲市姫原4-1-1 | 0853-22-5111 |
| 浜田医療センター | 697-8511 | 浜田市浅井町777-12 | 0855-25-0505 |
| 益田赤十字病院 | 698-8501 | 益田市乙吉町1103-1 | 0856-22-1480 |
| 川崎医科大学附属川崎病院 † | 700-8505 | 岡山市北区中山下2-1-80 | 086-225-2111 |
| 岡山済生会総合病院 | 700-8511 | 岡山市北区伊福町1-17-18 | 086-252-2211 |
| 岡山大学病院 | 700-8558 | 岡山市北区鹿田町2-5-1 | 086-223-7151 |
| 総合病院岡山赤十字病院 | 700-8607 | 岡山市北区青江2-1-1 | 086-222-8811 |
| 岡山医療センター | 701-1192 | 岡山市北区田益1711-1 | 086-294-9911 |
| 岡山労災病院 | 702-8055 | 岡山市南区築港緑町1-10-25 | 086-262-0131 |
| 川崎医科大学附属病院 | 701-0192 | 倉敷市松島577 | 086-462-1111 |

*ブロック拠点病院 †中核拠点病院

Part 3 相談や情報収集ができる場所

資料2 ACCとエイズ治療拠点病院リスト

| | 病院名 | 〒 | 所在地 | 電話番号 |
|-----|------------------|----------|-------------------|--------------|
| 岡山県 | 倉敷中央病院 | 710-8602 | 倉敷市美和1-1-1 | 086-422-0210 |
| | 南岡山医療センター | 701-0304 | 都窪郡早島町早島4066 | 086-482-1121 |
| | 津山中央病院 | 708-0841 | 津山市川崎1756 | 0868-21-8111 |
| 広島県 | 広島市立広島市民病院*† | 730-8518 | 広島市中区基町7-33 | 082-221-2291 |
| | 県立広島病院*† | 734-8530 | 広島市南区宇品神田1-5-54 | 082-254-1818 |
| | 広島大学病院* | 734-8551 | 広島市南区霞1-2-3 | 082-257-5555 |
| | 呉医療センター | 737-0023 | 呉市青山町3-1 | 0823-22-3111 |
| | 福山医療センター | 720-8520 | 福山市沖野上町4-14-17 | 084-922-0001 |
| 山口県 | 岩国医療センター | 740-8510 | 岩国市愛宕町1-1-1 | 0827-34-1000 |
| | 山口県立総合医療センター | 747-8511 | 防府市大崎77 | 0835-22-4411 |
| | 関門医療センター† | 752-8510 | 下関市長府外浦町1-1 | 083-241-1199 |
| | 山口大学医学部附属病院† | 755-8505 | 宇部市南小串1-1-1 | 0836-22-2501 |
| 徳島県 | 山口宇部医療センター | 755-0241 | 宇部市東岐波685 | 0836-58-2300 |
| | 徳島大学病院† | 770-8503 | 徳島市蔵本町2-50-1 | 088-631-3111 |
| | 徳島県立中央病院† | 770-8539 | 徳島市蔵本町1-10-3 | 088-631-7151 |
| | 徳島県立三好病院 | 778-8503 | 三好市池田町シマ815-2 | 0883-72-1131 |
| | 徳島県立海部病院 | 775-0006 | 海部郡牟岐町大字中村字本村75-1 | 0884-72-1166 |
| 香川県 | 阿南共栄病院 | 779-1198 | 阿南市羽ノ浦町中庄蔵ノホケ36 | 0884-44-3131 |
| | 徳島県鳴門病院 | 772-8503 | 鳴門市撫養町黒崎字小谷32 | 088-683-0011 |
| | 高松赤十字病院 | 760-0017 | 高松市番町4-1-3 | 087-831-7101 |
| 愛媛県 | 香川県立中央病院 | 760-8557 | 高松市番町5-4-16 | 087-835-2222 |
| | 香川大学医学部附属病院† | 761-0793 | 木田郡三木町池戸1750-1 | 087-898-5111 |
| | 四国こどもとおとなの医療センター | 765-8507 | 善通寺市仙遊町2-1-1 | 0877-62-1000 |
| | 三豊総合病院 | 769-1695 | 観音寺市豊浜町姫浜708 | 0875-52-3366 |
| 愛媛県 | 愛媛県立中央病院 | 790-0024 | 松山市春日町83 | 089-947-1111 |
| | 松山赤十字病院 | 790-8524 | 松山市文京町1 | 089-924-1111 |
| | 創精会松山記念病院 | 791-8022 | 松山市美沢1-10-38 | 089-925-3211 |
| | 愛媛大学医学部附属病院† | 791-0295 | 東温市志津川 | 089-964-5111 |
| | 愛媛医療センター | 791-0281 | 東温市横河原366 | 089-964-2411 |
| | 愛媛県立新居浜病院 | 792-0042 | 新居浜市本郷3-1-1 | 0897-43-6161 |
| | 愛媛労災病院 | 792-8550 | 新居浜市南小松原町13-27 | 0897-33-6191 |
| | 積善会十全総合病院 | 792-8586 | 新居浜市北新町1-5 | 0897-33-1818 |
| | 済生会西条病院 | 793-0027 | 西条市朔日市269-1 | 0897-55-5100 |
| | 同心会西条中央病院 | 793-0027 | 西条市朔日市804 | 0897-56-0300 |
| | 更生会村上記念病院 | 793-0030 | 西条市大町739 | 0897-56-2300 |
| | 西条市立周桑病院 | 799-1341 | 西条市王生川131 | 0898-64-2630 |
| | 愛媛県立今治病院 | 794-0006 | 今治市石井町4-5-5 | 0898-32-7111 |
| | 市立大洲病院 | 795-8501 | 大洲市西大洲字ヤスバ甲570 | 0893-24-2151 |
| | 市立八幡浜総合病院 | 796-8502 | 八幡浜市大平1-638 | 0894-22-3211 |
| | 市立宇和島病院 | 798-8510 | 宇和島市御殿町1-1 | 0895-25-1111 |

*ブロック拠点病院 †中核拠点病院

資料2 ACCとエイズ治療拠点病院リスト

| | 病院名 | 〒 | 所在地 | 電話番号 |
|------|------------------------|----------|------------------|--------------|
| 愛媛県 | 愛媛県立南宇和病院 | 798-4131 | 南宇和郡愛南町城辺甲2433-1 | 0895-72-1231 |
| | 三島医療センター | 799-0422 | 四国中央市中之庄町1684-2 | 0896-23-2515 |
| | 高知病院 | 780-8077 | 高知市朝倉西町1-2-25 | 088-844-3111 |
| 高知県 | 高知医療センター | 781-8555 | 高知市池2125-1 | 088-837-3000 |
| | 高知大学医学部附属病院† | 783-8505 | 南国市岡豊町小連185-1 | 088-866-5811 |
| | 高知県立あき総合病院 | 784-0027 | 安芸市宝永町3-33 | 0887-34-3111 |
| | 高知県立幡多けんみん病院 | 788-0785 | 宿毛市山奈町芳奈3-1 | 0880-66-2222 |
| | 九州大学病院 | 812-8582 | 福岡市東区馬出3-1-1 | 092-641-1151 |
| 福岡県 | 福岡大学病院 | 814-0180 | 福岡市城南区七隈7-45-1 | 092-801-1011 |
| | 九州医療センター* | 810-8563 | 福岡市中央区地行浜1-8-1 | 092-852-0700 |
| | 産業医科大学病院† | 807-8555 | 北九州市八幡西区医生ヶ丘1-1 | 093-603-1611 |
| | 久留米大学病院 | 830-0011 | 久留米市旭町67 | 0942-35-3311 |
| | 聖マリア病院 | 830-8543 | 久留米市津福本町422 | 0942-35-3322 |
| 佐賀県 | 飯塚病院 | 820-8505 | 飯塚市芳雄町3-83 | 0948-22-3800 |
| | 佐賀大学医学部附属病院† | 849-8501 | 佐賀市鍋島5-1-1 | 0952-31-6511 |
| 長崎県 | 佐賀県医療センター好生館 | 840-8571 | 佐賀市嘉瀬町中原400 | 0952-24-2171 |
| | 長崎大学院† | 852-8501 | 長崎市坂本1-7-1 | 095-819-7200 |
| | 長崎医療センター | 856-8562 | 大村市久原2-1001-1 | 0957-52-3121 |
| 熊本県 | 佐世保市立総合病院 | 857-8511 | 佐世保市平瀬町9-3 | 0956-24-1515 |
| | 熊本大学医学部附属病院† | 860-8556 | 熊本中央区本荘1-1-1 | 096-344-2111 |
| | 熊本医療センター | 860-0008 | 熊本中央区二の丸1-5 | 096-353-6501 |
| 大分県 | 熊本市立熊本市民病院 | 862-8505 | 熊本市東区湖東1-1-60 | 096-365-1711 |
| | 大分医療センター | 870-0263 | 大分市横田2-11-45 | 097-593-1111 |
| | 大分県立病院 | 870-8511 | 大分市豊鶴476 | 097-546-7111 |
| | 別府医療センター | 874-0011 | 別府市大字内かまど1473 | 0977-67-1111 |
| | 西別府病院 | 874-0840 | 別府市鶴見4548 | 0977-24-1221 |
| 宮崎県 | 大分大学医学部附属病院† | 879-5593 | 由布市扶間町医大ヶ丘1-1 | 097-549-4411 |
| | 宮崎県立宮崎病院† | 880-8510 | 宮崎市北高松町5-30 | 0985-24-4181 |
| | 宮崎大学医学部附属病院 | 889-1692 | 宮崎市清武町木原5200 | 0985-85-1510 |
| 鹿児島県 | 都城病院 | 885-0014 | 都城市祝吉町5033-1 | 0986-23-4111 |
| | 鹿児島大学病院† | 890-8520 | 鹿児島市桜ヶ丘8-35-1 | 099-275-5111 |
| | 鹿児島医療センター | 892-0853 | 鹿児島市城山町8-1 | 099-223-1151 |
| | 昭和会今給黎総合病院 | 892-8502 | 鹿児島市下竜尾町4-16 | 099-226-2211 |
| | 県民健康プラザ鹿屋医療センター | 893-0013 | 鹿屋市礼元1-8-8 | 0994-42-5101 |
| 沖縄県 | 出水総合医療センター | 899-0131 | 出水市明神町520 | 0996-67-1611 |
| | 鹿児島県立大島病院 | 894-0015 | 奄美市名瀬真名津町18-1 | 0997-52-3611 |
| | 琉球大学医学部附属病院† | 903-0215 | 中頭郡西原町207 | 098-895-3331 |
| 沖縄県 | 沖縄県立南部医療センター・こども医療センター | 901-1193 | 島尻郡南風原町字新川118-1 | 098-888-0123 |
| | 沖縄県立中部病院 | 904-2293 | うるま市宇宮里281 | 098-973-4111 |

*ブロック拠点病院 †中核拠点病院



この子の明日の 健康のために

子どもの HIV 感染について
告知と支援を考える

事例編



2015年3月発行

巻頭言

HIV 感染症を抱える子どもとその家族の関係は様々な問題を内包しており、告知問題は先延ばしにされがちです。

その一方で子どもは 10 歳頃、あるいは遅くとも思春期までに彼らなりの自我と価値観を形成し、人生について考えています。その彼らへ告知をしないことは時に彼らの不利益となります。

しかし、いざ告知を計画する段になると、何から準備したら良いのか迷うものです。

この冊子は、こういう資料があれば良かった、あるいは、これから役立つであろう、と思えるものを事例経験を通じて作成されました。

「どう告知しようか」と悩んでおられる現場の一助となれば幸いです。

大阪市立総合医療センター小児医療センター
小児救急科・小児総合診療科
外川 正生

子ども（感染児）に病気を伝える事とは

HIV 感染症は慢性疾患であり、服薬による健康管理が継続的に必要です。そのため、感染児自身が自己の健康状態を知り、自分の力で自分の健康を守ることは重要な事であるとともに、本人はその権利を有しています。

また、感染児が自身の健康について適切なマネジメントを行えることは、感染症であるこの疾患の拡大予防にもつながります。

一方でこれまでの研究から、病名を伝える事による感染児の精神的な落ち込み、混乱、反抗が生じたことが報告されています。

そのため、周囲の大人が告知を行うことは決して容易な事ではありません。

感染児への告知に当たっては、まずは周囲の大人が必要な支援を活用し、自らの心理的なハードルを越えなければなりません。

感染児にとって身近な存在である「あなた」が、彼らが告知プロセスを成長の糧として乗り越えられるように支援するとき、このパンフレットが活用されることを願っています。

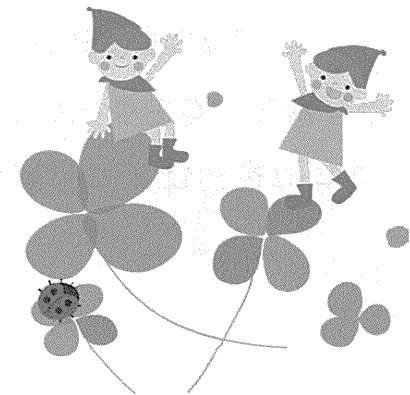

告知の準備を始める前に 3つのポイント

1 いつ

告知のタイミング

感染児への病名告知のタイミングとして採用された時期

- 治療（受診、服薬など）に関心を持った
- 感染児に体調の変化が起こった
- 思春期（第二性徴含む）に入る前
- HIV に感染している家族の体調の変化
- HIV の知識を得た（学校、友人、メディアなど）
- 性的な関心が高まる、性行動が活発になる前



告知は、感染児が自分の健康を知り、マネジメントするチャンスを得る機会です。また、思春期以前の告知は、①本人としての感染予防（他の性感染症含む）②他者への感染予防としての重要な意義を持ちます。医療者や保護者の不安により告知のチャンスを先延ばしにせず、HIV を含む性感染症全般の知識と、具体的予防行動を含む性行動に関する性教育を含めた感染児への告知の準備をはじめましょう。

2 誰が

告知や準備は誰がする？

感染児への病名告知の準備メンバー

例

- 小児科主治医
- 内科主治医
- 保護者
（両親や養育者など、病名を知り受診支援を行っている者）
- カウンセラー
（病院所属又は自治体派遣 HIV カウンセラー等）
- 看護師や助産師
（小児科担当、内科担当などで、可能であれば性教育や第二性徴を含めて継続的な支援が可能な人）

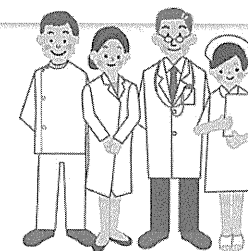

告知経験がある施設では上記のメンバーが月単位、年単位の協議を重ね、次頁以降の準備を進めてきました。このように関係者の相互協力における準備は、感染児の心理的反応への対応と関係者の心の準備を整備し、その後の対応を円滑にします。準備に当たっては、互いが支え合う関係作りに努めることが重要です。保護者、特に児に対し罪悪感や葛藤を抱えがちな母親に対しては、後述する保護者支援が必要になります。

3 どのように

告知の準備～病態告知～

感染児への病名告知を実施し、比較的経過が良好であったという報告では、以下のように病名告知以前の病態告知が実施されていました。

- 病名告知の数年前から感染児の発達段階・理解に合わせ、段階的・継続的に丁寧に行った
- 病態告知後の児の理解や健康管理における行動評価も継続的に行い、対応が必要な場合は適宜介入やその段階での告知や説明、支援を行った
- 病態告知段階からカウンセラーを活用し、心理状態の把握と支援を実施したことで、病名告知時のカウンセリングは自然な形で感染児に利用された

病名告知以前に、徐々に時間をかけ繰り返し行う丁寧な『病態告知』を行う事は、実施施設の報告から本人、保護者、関係者にとって以下のメリットがあると考えられます。

- ① 感染児：病態告知後の対処経験が病名告知時の不安や孤立感を緩和
- ② 保護者：病気の理解の促進と心理的負担を軽減
- ③ 関係者：感染児の健康増進に向けた相互支援の再確認と効果的实践

3 どのように

告知の準備～保護者支援～

感染児への病名告知を実施し、比較的経過が良好であったという報告では、前述の病態告知と並行して保護者支援が実施されていました。

- 関係者間の意見調整に加え、保護者の意見を聞く場を持った
- 子どもに対し葛藤や罪悪感を持ちやすい母親にはカウンセラーを含めた継続的・総合的な支援を提供した
- 医療関係者による保護者の心理的負担軽減と感染児に対する前向きな姿勢を引き出す支援を行った
- 告知前に、保護者が児の健康管理の具体的手立てや意義を理解し実践可能となる支援を行った

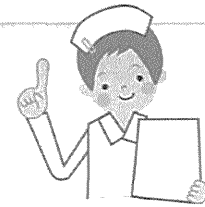

保護者は感染児の重要なサポーターとしての役割があります。感染している保護者では、身近な健康管理のモデルとして告知後も継続して感染児の孤独感を緩和できます。しかし、保護者自身の医療アドヒアランスが不良な場合には、心理支援、健康支援（アドヒアランスの改善や心理教育）を病名告知以前に、病態告知と並行して行います。

子どもへの陽性告知の準備

| 確認事項 | |
|------------------|---|
| 感染児の病歴と 体調の確認 | <ul style="list-style-type: none"> ・病歴 ・現在の体調 ・今後の体調（予測されること） ・サポート体制 |
| 感染児の理解や 知識の確認 | <ul style="list-style-type: none"> ・感染児が理解している自分の病状と知識 ・感染児が理解している感染家族の健康情報 ・感染児が理解している病気の全般的知識 |
| 保護者の知識と 理解の確認 | <ul style="list-style-type: none"> ・感染児の病気・病状の知識と理解 ・保護者の病気・病状の知識と理解 ・病気全般に関する知識と理解 |
| 保護者の希望と 悩み | <ul style="list-style-type: none"> ・告知に関する希望と悩み ・病気に関係する事、しない事 ・きょうだい児に関する事 ・保護者の希望や悩みに対するサポートの確認 |
| 感染児の希望と 悩み | <ul style="list-style-type: none"> ・希望する告知内容、時機、程度、方法、窓口 ・将来や生活に関して悩んでいる事、望んでいる事 ・希望や悩みに関するサポートの確認 |

感染児の病歴と体調の確認

- ① 感染判明から現在までの経過の概要（合併症、治療歴）
- ② 服薬、受診状況（アドヒアランスと保護者サポート）
- ③ 感染児の病気を知っている関係者
- ④ 感染児以外の感染している関係者とその体調
- ⑤ 今後の治療や体調の見通し

関係者間で感染児への告知の前に病歴や体調を確認することは、共通理解の基に感染児支援を行うことに繋がります。すでに病態告知を行っている場合、その時の感染児の反応は、病名告知時の感染児の理解度や反応を予測する情報となります。

しかし、関係者間でも情報や理解に差があることは少なくありません。

病名告知に当たっては、改めて感染児（感染している保護者がいる場合はその保護者を含む）の健康状態の情報共有を行い、支援を再検討する必要があります。

また、感染児の健康管理において学校や地域生活における協力者が必要な場合は、保護者、感染児の意向や守秘義務のもと、どのように進めるのか検討を行います。

感染児の理解や知識の確認

- ① 感染経路、病態、病名、受診や治療の重要性を中心とした
 - 自分（感染児）の体調、病状に関する既知あるいは未知の情報
 - 感染している家族の体調、病状に関する既知あるいは未知の情報
- ② 医療機関、教育等から得られた HIV 感染症に関する既知あるいは未知の情報

感染児の告知後の反応予測として病態告知時の反応や経過は重要な判断材料となります。感染児にどの程度の病気の知識が有るか、それをどう認識しているか、感染している家族を知っている場合の受け止め、を確認する事は感染児の HIV 感染に対する認識を知る手立てになります。

また、これまでの経過で感染児の治療に関する態度が変化した時（例 アドヒアランスが悪くなった）の原因を把握しておくことは、今後の反応の予測や対処に有効です。



保護者の知識と理解の確認

- ① 感染児 および ② 感染している保護者 それぞれに関する
 - 感染判明から現在までの経過の概要（合併症、治療歴、病態）
 - 服薬アドヒアランスと受診状況
 - サポート体制
 - 今後の治療や体調の見通し
- ③ HIV 感染症そのものに関する知識、理解の程度

これまでの研究から、保護者のアドヒアランスが感染児のアドヒアランスに影響したとの報告があります。保護者が①感染児 ②感染している家族（自身も含む）の健康状態を把握したうえで、健康管理の重要性を理解し、実践の継続が可能になることは、感染児の告知後の健康支援に繋がります。

保護者の理解や取り組みが不十分な場合は、まずはその原因に即した対応を行い、改善したうえで子どもへの告知準備を進めます。

