

**Table 5** Comparison of data between baseline and at 6 months (male)

	Male					
	Exercise group (%)			Non-exercise group (%)		
	Baseline	6 months	Statistical <i>p</i> value	Baseline	6 months	Statistical <i>p</i> value
Number	86	86		78	78	
Dominant leg: right	77 (89.5)	–	–	72 (92.3)	–	–
Age (years)	80.5 ± 4.1	–	–	80.7 ± 4.3	–	–
Weight (kg)	58.8 ± 9.8	58.4 ± 9.8	0.028 <sup>§</sup>	58.5 ± 10.6	58.8 ± 10.9	0.353 <sup>§</sup>
Height (cm)	158.9 ± 6.1	158.2 ± 7.9	0.246 <sup>§</sup>	159.7 ± 6.7	159.4 ± 6.8	0.313 <sup>§</sup>
One leg time (right)	5.8 ± 4.2	17.7 ± 35.1	0.002 <sup>§</sup>	5.6 ± 3.8	6.4 ± 5.0	0.089 <sup>§</sup>
One leg time (left)	5.2 ± 3.7	19.3 ± 44.4	0.004 <sup>§</sup>	5.4 ± 3.6	6.7 ± 6.0	0.019 <sup>§</sup>
History of fracture	25 (29.1)	1 (1.2)	– <sup>‡</sup>	27 (34.6)	1 (1.3)	– <sup>‡</sup>
Complication	78 (90.7)	–	–	73 (93.6)	–	–
Osteoporosis	17 (19.8)	–	–	14 (17.9)	–	–
Falls yes/no	23 (26.7)	10 (11.6)	– <sup>‡</sup>	27 (34.6)	14 (17.9)	– <sup>‡</sup>
No. of falls	0.5 ± 1.3	0.2 ± 0.8	– <sup>‡</sup>	1.3 ± 3.8	0.5 ± 1.7	– <sup>‡</sup>
Exercise habit yes/no	41 (47.7)	–	–	39 (50.0)	–	–
Use of aids yes/no	16 (18.6)	–	–	9.7	–	–
ADL Independence	81 (94.2)	82 (95.3)	0.564 <sup>#</sup>	71 (91.0)	72 (92.3)	0.564 <sup>#</sup>
Adverse event	–	1 (1.2)	–	–	0 (0.0)	–

Dominant leg, leg to kick a ball, number of right leg (%); age, average years ± standard deviation (SD); weight, average ± SD; height, average ± SD; one leg time, one leg standing time (seconds) with eyes open, average ± SD; history of fracture, number with fracture history (%); complication, number of people who had complications (%); osteoporosis, number of people who had osteoporosis (%); falls yes/no, number of people (yes) who had a fall in past year (%); no. of falls, number of fall times in 1 year, average ± SD; exercise habit yes/no, number of people (yes) who have exercise habit (%); use of aids, number of people (yes) who use of cane or walking aid (%); level of ADL, number of people who are independent in activities of daily living (J\*1 + J\*2); adverse event, number of people (%)

J\*1, J\*2: Criteria for independence in ADL by the Ministry of Health, Labour and Welfare of Japan

<sup>#</sup> The paired *t* test for means

<sup>§</sup> McNemar's test used for proportions

<sup>‡</sup> No statistical analysis because of different observation period

One-leg standing with eyes open for 1 min 3 times a day can be continued daily without undue effort or the use of special equipment. It is effective not only in the prevention of falls, but also in improving bone density in the femoral neck [30], and it is also expected to be effective in preventing fractures of the proximal femur. In this 6-month RCT, however, no significant difference was seen in prevention of proximal femur fractures (DF exercise group 0 fractures, no exercise group 1 fracture). From these results, it is thought that, although DF exercise is an effective exercise therapy for improving leg muscle strength in men and women who can stand on one leg with eyes open for ≤15 s, in intervention to reduce the number of people who fall, DF exercise results in too small an exercise load for men but is effective exercise therapy for preventing falls in women. In addition, one-leg standing with eyes open may tend to induce pain in the knees or legs because it increases the load on the standing side. It is necessary to prevent falls

during training, and adequate fall prevention instruction (to hold on to a bar or how to put the free leg down on the floor, to fall forward, etc.) is required before implementing the exercise training. For adverse events during DF training, it is thought that leg alignment can be corrected by providing wedge-shaped foot plates to prevent knee and leg pain.

In conclusion, DF exercise is effective exercise therapy for increasing one-leg standing time and improving leg muscle strength in men and women ≥75 years of age who can stand on one leg with eyes open for ≤15 s. DF exercise did not seem to prevent falls in elderly men, but a significant difference in falls was seen in women ≥75 years of age. However, no significant difference was demonstrated for fracture prevention. Even so, an increase in one-leg standing time with eyes open is thought to lead to prevention of fractures of the proximal femur for 75-year-old women with osteoporosis.

**Table 6** Comparison of data between baseline and 6 months (female)

	Female					
	Exercise group (%)			Non-exercise group (%)		
	Baseline	6 months	Statistic <i>p</i> value	Baseline	6 months	Statistic <i>p</i> value
Number	324	324		377	377	
Dominant leg: right	283 (87.3)	–	–	331 (87.8)	–	–
Age (years)	80.1 ± 4.0	–	–	80.5 ± 4.1	–	–
Weight (kg)	49.8 ± 8.2	49.3 ± 7.9	0.001 <sup>§</sup>	49.6 ± 8.9	49.6 ± 9.1	0.781 <sup>§</sup>
Height (cm)	147.0 ± 5.9	146.6 ± 6.1	0.001 <sup>§</sup>	146.4 ± 6.1	146.2 ± 6.1	0.011 <sup>§</sup>
One leg time (right)	5.9 ± 4.1	16.2 ± 21.6	<.000 <sup>§</sup>	5.1 ± 3.8	7.2 ± 7.9	<.000 <sup>§</sup>
One leg time (left)	5.9 ± 4.0	15.0 ± 21.2	<.000 <sup>§</sup>	5.2 ± 3.8	6.1 ± 6.1	0.002 <sup>§</sup>
History of fracture	134 (41.4)	3 (0.9)	– <sup>‡</sup>	167 (44.3)	10 (2.7)	– <sup>‡</sup>
Complication	285 (88.0)	–	–	318 (84.4)	–	–
Osteoporosis	251 (77.5)	–	–	276 (73.2)	–	–
Falls yes/no	120 (37.0)	46 (14.2)	– <sup>‡</sup>	114 (30.2)	78 (20.7)	– <sup>‡</sup>
No. of falls	1.1 ± 2.2	0.3 ± 1.2	– <sup>‡</sup>	0.6 ± 2.0	0.3 ± 0.7	– <sup>‡</sup>
Exercise habit yes/no	127 (39.2)	–	–	186 (49.3)	–	–
Use of aids yes/no	114 (35.2)	–	–	159 (42.2)	–	–
ADL Independence	310 (95.7)	313 (96.6)	0.366	344 (91.2)	345 (91.5)	0.796 <sup>#</sup>
Adverse event	–	4 (1.2)	–	–	0 (0.0)	–

Dominant leg, leg to kick a ball, number of right leg (%); age, average years ± standard deviation (SD); weight, average ± SD; height, average ± SD; one leg time, one leg standing time (seconds) with eyes open, average ± SD; history of fracture, number with fracture history (%); complication, number of people who had complications (%); osteoporosis, number of people who had osteoporosis (%); falls yes/no, number of people (yes) who had a fall in past year (%); no. of falls, number of falls in 1 year, average ± SD; exercise habit yes/no, number of people (yes) who have exercise habit (%); use of aids, number of people (yes) who use of cane or walking aid (%); level of ADL, number of people who are independent in activities of daily living (J\*1 + J\*2); adverse event, number of people (%)

J\*1, J\*2: Criteria for independence in ADL by the Ministry of Health, Labour and Welfare of Japan

<sup>#</sup> The paired *t* test for means

<sup>§</sup> McNemar's test used for proportions

<sup>‡</sup> No statistical analysis because of different observation period

**Acknowledgments** The authors would like to thank all of the staff members of the clinics and hospitals that cooperated in this study and the following investigators and clinical sites: Ootaka Y, Tokyo Wangan Rehabilitation Hospital; Ishii K, Yorou Clinic; Sakata T, Kitade Hospita; Ishikawa H, Aichi Health Promotion Foundation; Nakamura K, Shinagawa Health and Human Service Centre; Uchino S and Suzuki T, Santoku-Kai; and Nagai T, Showa University. Funding: This study was partially supported by a Grant-in-Aid from the Ministry of Health, Labour, and Welfare of Japan (grants H19-Choujyu Ippan-031).

**Conflict of interest** The authors declare no conflict of interest related to this study.

## Appendix: Principal Clinical sites

Furukawabashi Hospital, Kimuramorokado Hospital, Takatsu Chuoh Hospital, Kamiitabashi Dai2 Hospital, Nishikamata Clinic, Kyoudou Clinic, Kuchiishi Hospital, Kobayashi Clinic, Tsurumaki Orthopaedic Clinic, Sawatari Clinic, Kayama Orthopaedic Clinic, Musashiyamato

Orthopaedic Clinic, Suzuki Orthopaedic Clinic, Sekimizu Orthopaedic Clinic, Central Hospital, Sakura Orthopaedic & Rehabilitation Hospital, Fukuzawa Orthopaedic Clinic, Furuoka Orthopaedic Clinic, Maeda Hospital, Yoshimura Orthopaedic Clinic, Chouritu Ogano Central Hospital, Tomakomai Hospital, Toyooka-Central Hospital, Hirosaki City Hospital, Iwate Medical University, Tokyo Kyouzai Hospital, Yonehara-Central Hospital, Tokyo Jikeikai Medical University, Toho University Oohashi Hospital, Tokyo Metropolitan Rehabilitation Hospital, Kugayama Hospital, Washiya Hospital, Dokyou Medical University, Rounenbyo-Kenkyusyo Hospital, Shirogane Orthopaedic Hospital, Kikkouman Clinic, Shinnkawabashi Hospital, Yamanashi Prefectural Hospital, Nirasaki City Hospital, Fukui University, Gifu University, Ohgaki Central Hospital, Kouritu Morinomachi Hospital, Mie University, Yamada Orthopaedic Hospital, Maizuru Red-Cross Hospital, PL Hospital, Saiseikai Suita Hospital, Kinki University Sakai Hospital, Kobe 100 Nen Kinen Hospital, Kouritu Toyo-oka Hospital, Hyougo Medical University, Mimuro Prefectural

Hospital, Nara Rehabilitation Centre, Misasa Onsen Hospital, Sanin Rosai Hospital, Kaike Onsen Hospital, Okayama University, Cyugoku Denryoku Hospital, Kosei Sogou Hospital, Kagawa Rosai Hospital, Tosa City Hospital, University of Occupational and Environmental Health, Sinal Cord Injury Centre, Kawashima Orthopaedic Hospital, Ohita Orthopaedic Hospital, Kumamoto University, Miyazaki University, Nichinan Hospital, Komaki Hospital, Iida Hospital, Showa University, Kouritsu Tannan Hospital, Showa University Yokohama Hokubu Hospital, Hiraosaki Kinenn Hospital, Teikyuu University Chiba Medical Centre, Shiota Sogo Hospital, Sekigawara Hospital, Tsusima City Hospital, Minamikawa Orthopaedic Hospital, Isahaya Sogo Hospital, Tkachiho-Mmachi Hospital, Kusimaoto Hospital, Momotake Orthopaedic Hospital, Kumamoto Kino Hospital, Kitade Hospital, Uguisu-Yado Onsen Hospital, Hachiya Orthopaedic Hospital, Yonago Medical Centre, Seibu Shimane Medical Centre, Hiroshima Tetsudo Hospital, Moji Rosai Hospital, Kimachi Rehabilitation Hospital, Ohta Sogo Hospital, Sapporo Eikeigeka-Jyunkanki Hospital, Aomaori Prefectural Hamanasu Medical Centre, Edogawa Hospital, Gamagouri City Hospital, Suga Orthopaedic Hospital, Tamana Central Hospital, Kijima Orthopaedic Clinic, Seigo Clinic, Niigata Rehabilitation Hospital, Nakamura Orthopaedic Clinic, Murai Orthopaedic Hospital, Noto Orthopaedic Clinic, Nakayama Orthopaedic Clinic, Asai Orthopaedic Clinic, Yanagi Orthopaedic Clinic, Kojima Orthopaedic Clinic, Ishizaka Orthopaedic Clinic, YUkiyoshi Clinic, Takahashi Orthopaedic Clinic, Ohkawa Clinic, Motomachi Hospital, Iwate Medical University Hanamaki Onsen Hospital, Mizuhara-Go Hospital, Nissan Tamagawa Hospital, National Center for Geriatrics and Gerontology, Tomizawa Hospital, Sato Hospital, Ehime National Hospital, Ishikawa Prefectural Central Hospital, Chikuma Central Hospital, Ohta Hospital, Mazda Hospital, Ube Kyouritu Hospital, Yokohama City University, Kusunoki Orthopaedic Clinic, Nezu Orthopaedic Clinic, Kubota Orthopaedic Clinic, Saiseikai Otaru Hospital, National Hirosaki Hospital, Sanai Hospital, Yamanaka Onsen Hospital, Sakasita Hospital, Yoshida Orthopaedic Clinic, Jinsen Onsen-Kaigo Rehabilitation, Suzuka Central Hospital, National Kochi Hospital, Ohita Jyunkannki Hospital, Honma Orthopaedic Clinic, Ishii Clinic, Niigata Prefectural Kamo Hospital, Kuwana Hospital, Nishi Niigata Central Hospital, Akishima Hospital, Namekawa Hospital, Kita Orthopaedic Clinic, Sanyudo Hospital, Yonago Higashi Hospital, Tama Hokubu Medical Centre, Ohdate City Hospital, Mirai Orthopaedic & Pain Clinic, Saku-Daira Orthopaedic Clinic, Minano Hospital, Hiramatu Orthopaedic Clinic, Kurata Hospital, Yourou Orthopaedic Clinic, Takeda Orthopaedic Clinic, Nakane Orthopaedic Clinic, Kanematsu Orthopaedic Clinic,

Ebihara Hospital, Tama Medical Rehabilitation Clinic, Nasu Orthopaedic Clinic, Kichikawa Orthopaedic Clinic, Nagata Clinic, Hirose Clinic, Honda Orthopaedic Clinic, Mikami Orthopaedic Clinic and Mori Orthopaedic Clinic.

## References

1. Miller CW. Survival and ambulation following hip fracture. *J Bone Joint Surg Am.* 1978;60:930–4.
2. de Palma L, Rizzi L, Lorini G, Greco F. Survival after trochanteric fracture. Biological factors analyzed in 270 patients. *Acta Orthop Scand.* 1992;63:645–7.
3. Sakamoto K, Nakamura T, Hagino H, Endo N, Mori S, Muto Y, Harada A, Nakano T, Yamamoto S, Kushida K, Tomita K, Yoshimura M, Yamamoto H. Report on the Japanese Orthopaedic Association's 3-year project observing hip fractures at fixed-point hospitals. *J Orthop Sci.* 2006;11:127–34.
4. Lord SR, Ward JA, Williams P. J. An epidemiological study of falls in older community-dwelling women: the Randwick falls and fractures study. *Austr J. Public Health.* 1993;17:240–5.
5. Cripps R, Carman J. 2. Hospitalisations due to accidental falls. Falls by the elderly in Australia: trends and data for 1998. Canberra, Australia: Australian Institute of Health and Welfare, 2001;1–9.
6. Sherrington C, Whitney JC, Lord SR, Herbert RD, Cumming RG, Close JCT. Effective exercise for the prevention of falls: a systematic review and meta-analysis. *JAGS.* 2008;56:2234–43.
7. Robertson MC, Devlin N, Gardner MM, Campbell AJ. Effectiveness and economic evaluation of a nurse delivered home exercise programme to prevent falls. 1: randomised controlled trial. *BMJ.* 2001;322:697–701.
8. Haeney RP. Chapter 6 calcium, bone health, and osteoporosis (Peck WA editor). *Bone Miner Res.* 1986;4:255–301.
9. Sibonga JD, Evans HJ, Sung HG, Spector ER, Lang TF, Oganov VS, Bakulin AV, Shackelford LC, LeBlanc AD. Recovery of spaceflight-induced bone loss: bone mineral density after long-duration missions as fitted with an exponential function. *Bone.* 2007;41:973–8.
10. Turner CH. Three rules for bone adaptation to mechanical stimuli. *Bone.* 1998;23:399–407.
11. Sakamoto K, Tashiro Y, Sato Y, Sugimoto F, Kawasaki K, Honmo J, Yamaguchi A, Fujimaki E. Dynamic flamingo therapy for reducing of femoral neck fracture—a preliminary study. *Bone.* 1995;16(Suppl):164S.
12. Sakamoto K, Sugimoto F, Sato Y, Fujimaki E, Tashiro Y. Dynamic Flamingo Therapy for prevention of femoral neck osteoporosis and fractures-part 1: theoretical background-Showa. *Med Sci.* 1999;11:247–54.
13. Wolf SL, Bamhart HX, Kutner NG, McNeely E, Coogler C, Xu T and the Atlanta FICSIT Group. Reducing frailty and falls in older persons: an investigation of Tai Chi and computerized balance training. *JAGS.* 1996;44:489–97.
14. Campbell AJ, Robertson MC, Gardner MM, Norton RN, Tilyard MW, Buchner DM. Randomized controlled trial of a general practice programme of home based exercise to prevent falls in elderly women. *BMJ.* 1997;315:1065–9.
15. Sakai A, Oshige T, Zenke Y, Yamanaka Y, Nagaishi H, Nakamura T. Unipedal standing exercise and hip bone mineral density in postmenopausal women: a randomized controlled trial. *J Bone Miner Metab.* 2010;28:42–8.
16. Sakamoto K, Tashiro Y. Protective exercise for osteoporosis—unipedal standing exercise. *J Phys Med.* 2005;16:2–7 (in Japanese).

17. Schulz KF, Altman DG, Moher D, for the CONSORT Group. CONSORT. Statement: updated guidelines for reporting parallel group randomized trials. *BMJ*. 2010;2010(340):698–702.
18. Liberman U, Weiss SR, Bröll J, Minne HW, Quan H, Bell NH, Rodriguez-Portales J, Downs Jr RW, Dequeker J, Favus M, Seeman E, Recker RR, Capizzi T, Santora II AG, Lombardi A, Sah RV, Hirsch LJ, Karpf D. For the Alendronate Phase III Osteoporosis Treatment Study Group. Effect of oral alendronate on bone mineral density and the incidence of fractures in postmenopausal osteoporosis. *N Engl J Med*. 1995;333:1437–43.
19. Reid DM, Hughes A, Laan RFJM, Sacco-Gibson NA, Wenderoth DH, Adami S, Eusebio RA, Devogelaer J-P. Efficacy and safety of daily risedronate in the treatment of corticosteroid-induced osteoporosis in men and women: a randomized trial. *J Bone Miner Res*. 2000;15:1006–13.
20. Shiraki M, Kushida K, Yamazaki K, Nagai T, Inoue T, Orimo H. Effects of 2 years' treatment of osteoporosis with 1  $\alpha$ -hydroxy vitamin D<sub>3</sub> on bone mineral density and incidence of fracture: a placebo-controlled double-blind prospective study. *Endocr J*. 1996;43:211–20.
21. Hayashi Y, Fujita T, Inoue T. Decrease of vertebral fracture in osteoporosis by administration of 1  $\alpha$ -hydroxy-vitamin D<sub>3</sub>. *J Bone Miner Metab*. 1992;10:184–8.
22. Kanis JA, Johansson H, Oden A, McCloskey EV. Bazedoxifene reduces vertebral and clinical fractures in postmenopausal women at high risk assessed with FRAX. *Bone*. 2009;44:1049–54.
23. Silverman S, Christiansen C, Genant HK, Vukicevic S, Zanchetta JR, de Villiers TJ, Constantine GD, Chines A. Efficacy of bazedoxifene in reducing new vertebral fracture risk in postmenopausal women with osteoporosis: results from a 3-year, randomized, placebo, and active-controlled clinical trial. *J Bone Miner Res*. 2008;23:1923–34.
24. McMurdo ME, Millar AM, Daly F. A randomized controlled trial of fall prevention strategies in old peoples' homes. *Gerontology*. 2000;46:83–7.
25. Mulrow CD, Gerety MB, Kanten D, Cornel JE, DeNino LA, Chiodo L, Aguilar C, O'Neil MB, Rosenberg J, Solis RM. A randomized trial of physical rehabilitation for very frail nursing home residents. *JAMA*. 1994;271:519–24.
26. Province MA, Hadley EC, Hornbrook MC, Lipsitz LA, Miller JP, Mulrow CD, Ory MG, Sattin RW, Tinetti ME, Wolf S, for the FICSIT Group. The effects of exercise on falls in elderly patients. *JAMA*. 1995;273:1341–7.
27. Campbell AJ, Robertson MC, Gardner MM, Norton RN, Buchner DM. Falls prevention over 2 years: a randomized controlled trial in women 80 years and older. *Age Ageing*. 1999;28:513–8.
28. Kasahara M, Yamasaki H, Aoki U, Yokoyama H, Omori Y, Hiraki K. Relationship between one leg standing time and knee extension strength in elderly patients. *Jpn J Phys Fitness Sports Med*. 2001;50:369–74 (in Japanese).
29. Michikawa T, Nishiwaki Y, Takebayashi T, Toyama Y. One-leg standing test for elderly populations. *J Orthop Sci*. 2009;14: 675–85.
30. Sakai A, Toba N, Takeda M, Suzuki M, Abe Y, Aoyagi K, Nakamura T. Association of unipedal standing time and bone mineral density in community-dwelling Japanese women. *Osteoporos Int*. 2009;20:731–6.

## 巻頭言

### ～運動器障害は 虚弱における身体的脆弱性に どこまで関与しているのか～

国立長寿医療研究センター 整形外科・先端診療部長 / 副院長

原田 敦

Atsushi Harada



高齢者において、介護が必要になった原因として、関節疾患や骨折・転倒などの運動器障害による病態が21.5%と大きな割合を占めており、この傾向は特に女性で顕著である<sup>1)</sup>。これらの運動器障害は、動物に最も根源的である“動く”能力に直接に悪影響を及ぼし、それに応じた介護を受けないと生存できない状況がもたらされる。

わが国が超高齢社会に突入した2007年に、日本整形外科学会が、この特集で主題にするロコモティブシンドロームを提唱し、直近の改訂で運動器学を学会の目的に明記したのも、このような社会の情勢に応じたものと考えられる。

ロコモティブシンドロームは、「運動器の障害による要介護の状態や要介護リスクの高い状態」と定義され、原因が運動器疾患で主要アウトカムは要介護化と明瞭である<sup>2)</sup>。要介護化の前に自分でロコモーションチェック(ロコモチェック)をし、ロコモーショントレーニング(ロコトレ)で予防を図り、進行するようなら、医療機関による診断と治療によって、運動器由来の要介護化を減らそうとするものである。基礎的組織としては、骨、軟骨、筋肉が挙げられ、これらはいずれも加齢とともに量的減少と質的劣化が進み、あるレベルを超えると、骨には骨粗鬆症、軟骨には変形性関節症、筋肉にはサルコペニアなどが基礎疾患として生じて、重大な運動機能低下をもたらし、要介護リスクを上昇させ、ロコモティブシンドロームに該当するようになる。加えて、膝痛や腰痛、あるいは転倒骨折などのイベントが生じれば、要介護化は加速する(図)。

一方、虚弱は、高齢者にとって深刻な問題で、その重要性は広く認識され、“虚弱とは、ストレスにより障害を受けやすい状態であり、相互に関連する複数の生理機構の障害に起因している”という考え方が概ね受け入れられた<sup>3)</sup>とされるが、定義や診断基準はいまだに定まっていない。したがって、実りのある議論が進めにくい状況にあるのが実情である。ただ、ロコモティブシンドロームと同じ要介護化の切り口と比較すると、介護が必要になった原因の13.6%を占めるものに高齢による衰弱があるが、この集団が虚弱該当者とかなり重複し、サルコペニアがその要因の一つである可能性は低くないと思われる。サルコペニアは、虚弱悪化の主役、かつ、ロコモティブシンドロームの基礎疾患で、両者の共通項として注目度が増すと予想される(図)。



図 ロコモティブシンドロームの概念と虚弱

ロコモティブシンドロームの基礎疾患としては、骨、軟骨、筋肉由来のものが挙げられる。

ロコモティブシンドロームの基礎疾患で、かつ、虚弱悪化の主役のサルコペニアは両者の共通項として注目度が増すと予想される。

(筆者作成)

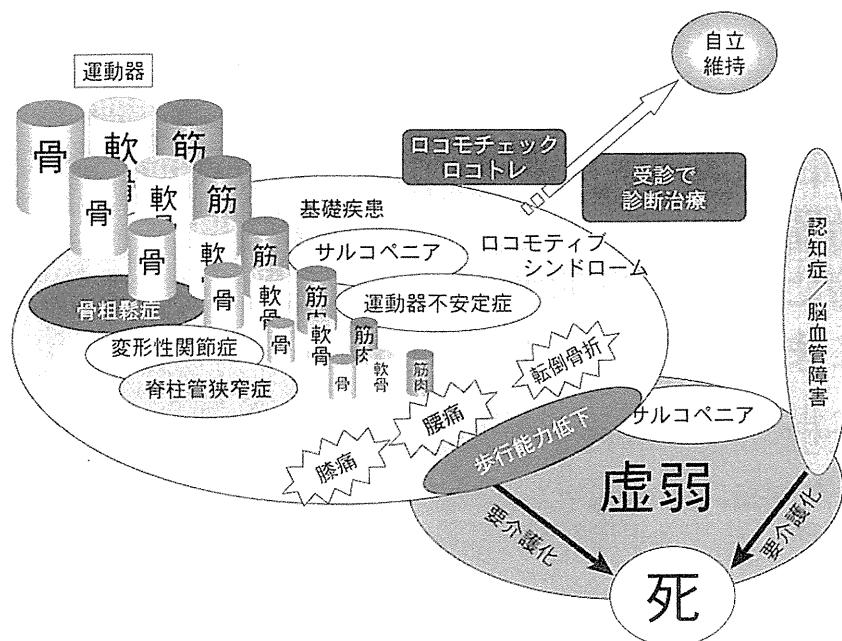
さらに、関節疾患、脊椎疾患、骨粗鬆症が虚弱における身体的脆弱性に、どこまで関与しているのかなどは、今後の大きな課題である。今回の特集が、ロコモティブシンドロームと虚弱を議論するきっかけになれば幸いである。

<文献>

- 1) 厚生労働省ホームページ 平成 19 年国民生活基礎調査.  
<http://www.mhlw.go.jp/toukei/saikin/hw/k-tyosa/k-tyosa07/4-2.html>
- 2) 中村耕三：超高齢社会とロコモティブシンドローム. 日整会誌 85：1-2, 2011.  
<http://www.ncgg.go.jp/department/ep/monograph6thj/exercise.htm#1>
- 3) Bergman H, Ferrucci L, Guralnik J, et al：Frailty：an emerging research and clinical paradigm--issues and controversies. J Gerontol A Biol Sci Med Sci 62：731-737, 2007.

## 転倒・骨折患者にみられる 虚弱 (Frailty)

原田 敦\*

転倒・骨折は老年症候群の中でも、高齢者の要介護化の主要原因となっている。大腿骨近位部骨折はその典型である。ロコモティブシンドロームからみると、基礎疾患であるサルコペニア、運動器不安定症、骨粗鬆症が転倒・骨折の発生に大きく関与している。一方、虚弱 (Frailty) からみると、臓器・器官の機能低下の主役とみなされるサルコペニアが転倒・骨折に大きく係わる。両者を繋ぐ健康障害は、歩行機能と筋力 (バランス) の低下である。ロコモティブシンドロームの基礎疾患である運動器不安定症、骨粗鬆症、変形性関節症などの、現在の虚弱の概念にはない運動器疾患群が虚弱とどう関わっているのかは、今後の重要な課題である。

Locomotive syndrome and Frailty.

*Frailty in patients with fall & fall-related fracture.*

*Department of Orthopaedic Surgery, National Center for Geriatrics and Gerontology, Japan.*

*Atsushi Harada*

Among geriatric syndromes, fall and fall-related fractures are one of the leading causes of the elderly's need for long-term care. Hip fractures are the typical cases. The underlying diseases of locomotive syndrome, such as sarcopenia, musculoskeletal ambulation disorder symptom complex, and osteoporosis, are closely associated with fall and fall-related fractures. From the stand point of frailty, sarcopenia, which is considered the major cause of aging-associated declines in function and reserve across multiple physiologic systems, plays a role in fall and fall-related fractures. The common adverse health outcomes both in locomotive syndrome and frailty, is a decrease in walking function and muscle strength. Understanding the role of the underlying diseases of locomotive syndrome including osteoarthritis, osteoporosis within the frailty cycle is important for the future.

はじめに

虚弱とは加齢と関連した心身の脆弱な状態であ

り、複数の臓器・器官の機能低下状態で、高齢者の普遍的な問題として、その病態成因は世界的に

\*国立長寿医療研究センター 整形外科・先端診療部長 / 副院長 (はらだ・あつし)

注目されている<sup>1)</sup>。しかしながら、虚弱は、いまだ研究者の合意が得られた確定した定義は存在しない。研究者によっては、認知症などの精神的病態を含めるなど、その解釈は、広い範囲にまたがり、評価基準もさまざま、いまだに独立した臨床症候群としては認知されていない<sup>2)</sup>。しかしながら、虚弱と分類された高齢者群では、健康障害のリスクが上昇し、それは、加齢およびいっそう不良な機能低下、より多い併存疾患の存在のみでは説明されないと認識されている<sup>3)</sup>。

Friedらが述べている、虚弱でリスク上昇に曝される健康障害とは、医学的不安定、身体機能障害・要介護、施設入所、外傷、転倒、急性疾患、入院、医療介護費用増加、疾患や入院での回復が遅いか不完全、治療によって医原性あるいは副作用の生じるリスクの上昇、そして、死亡である<sup>4)</sup>。彼らは、在宅住民で行った前向き観察研究 (Cardiovascular Health Study [CHS]) で、体重減少、疲労感、身体活動低下、歩行速度低下、握力低下の5指標のうち、3つ以上があつて、虚弱とみなされた人のうち1/4は、複数疾患および機能障害が共にないことを明らかにしたが、70%を超える残りの人々は、それらを有しており<sup>5)</sup>、転倒・骨折を起こす高齢者は、後者に属するものと考えられる。そして、転倒・骨折は老年症候群の症状の中でも、高齢者の自立を損じて要介護化に陥らせる主要な原因となっていることはよく知られている。

### 大腿骨近位部骨折にみられる虚弱 (Frailty)

転倒・骨折のリスクが高い高齢者のうち、背景に虚弱を有する可能性が最も高いのは、大腿骨近位部骨折患者と思われる。最近のわが国の調査で

は、この骨折は発生頻度が75歳以降で急増し、90歳以上の増加が目立つ傾向が出現しており、78%が転倒で生じている<sup>6)</sup>。

われわれの施設で治療した大腿骨近位部骨折のうち、研究対象とすることに同意を得て登録された症例群は、2001年12月から2010年10月までに635例である。その年齢は平均81.4歳(14~102歳)で、女性535例、男性100例、骨折型は転子部骨折326例、頸部骨折309例であった。これらの患者群に対して、Friedらの、意図しない体重減少、低握力、低エネルギーレベル、低歩行速度、低身体活動レベルからなるCHS指標等で虚弱を評価していないので、正確な虚弱の合併は不明であるが、典型的な症例を示す。

症例：89歳、女性  
主訴：左股関節痛  
現病歴：2005年に転倒で右大腿骨近位部骨折受傷。老人保健施設に入所して介助歩行していたが、2010年3月転倒後、主訴を訴えて歩行不能になった。  
常用薬：活性型ビタミンD<sub>3</sub>製剤のみ  
診断：左大腿骨近位部骨折(図1a)

入院時状況は、日常生活動作(ADL)はBarthel Indexで受傷前55点、入院時0点で、骨量は二重エネルギーX線吸収測定法(DXA)による骨密度が腰椎0.705 g/cm<sup>2</sup>(YAM36%)で、骨粗鬆症と診断された。大腿骨頸部は、対側に骨折既往があるため測定不能であった。筋量は、DXAによる全身骨測定で得られるlean body massより補正四肢筋量は2.063 kg/m<sup>2</sup>であった。真田らによる日本人カットオフ値から、サルコペニアと診断された。認知機能はMMSE(Mini-Mental State Examination)16点で、うつ状況はGDS(Geriatric Depression Scale)で8点であった。

脳MRI所見として、脳溝脳室拡大、側脳室周囲

CHS : Cardiovascular Health Study, ADL : activities of daily living (日常生活動作)

DXA : dual energy X-ray absorptiometry (二重エネルギーX線吸収測定法)

YAM : young adult mean (若年成人平均値), MMSE : Mini-Mental State Examination (簡易認知機能検査)

GDS : Geriatric Depression Scale





図1 左大腿骨近位部骨折の症例

- a : 今回の骨折は左側で転子部骨折。右も5年前に同じ骨折で手術されている。  
 b : 認知症合併。脳MRIで脳溝脳室拡大, 側脳室周囲大脳白質病変, 皮質下深部白質病変。  
 c : 左にCHS法による観血的骨折手術が施行され, 入院35日で退院。  
 CHS : compression hip screw

(筆者提供)

大脳白質病変, 皮質下深部白質病変が認められ (図1b), MMSE等と併せて, 認知症の併存が確認された。治療は, 全身状態検索後, 翌日腰椎麻酔にて観血的骨折手術を行い (図1c), 早期リハビリを施行した。合併症はなく経過して, 入院日数は35日で, 退院時Barthel Indexは35点まで回復しており, 元の老人保健施設に戻った。

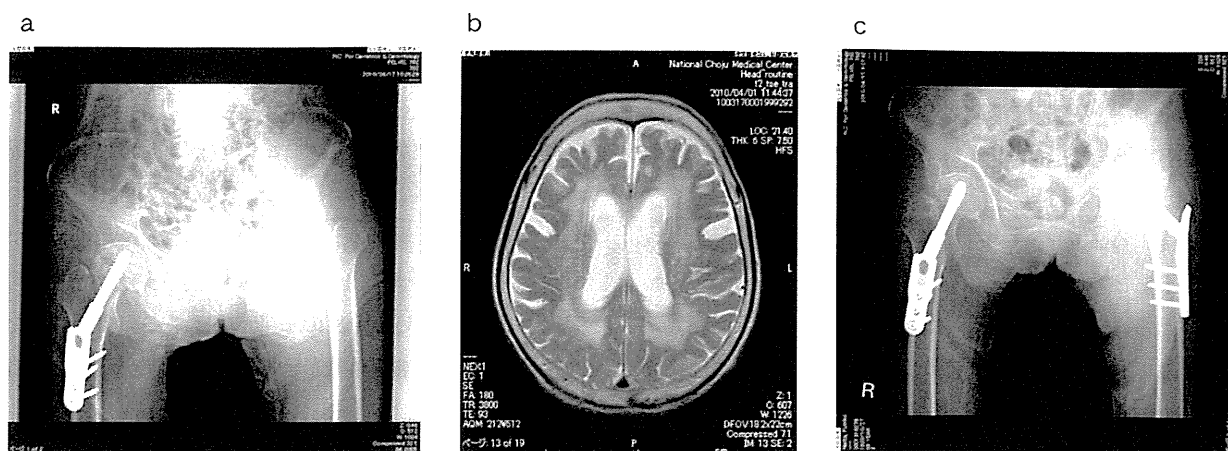
この症例は, 大腿骨近位部骨折患者に多い認知症合併例であるが, ほかの基礎疾患として, 骨粗鬆症, 転倒既往, 骨折既往 (脊椎と対側大腿骨近位部), 脊柱管狭窄症が併存しており, 受傷前から介護施設に入所しており, 介助歩行であった。CHS指標等での虚弱評価はしていないが, この患者は, 5つの指標のうち3つ以上有していて, 受傷前から虚弱とロコモティブシンドロームに該当していた可能性は相当に高いと考えられる。ちなみに, 国立長寿医療研究センターの大腿骨近位部骨折患者群は, 97%が骨粗鬆症, 85%がサルコペニア, 49%が認知症, 72%がビタミンD不足を併存し

ていた。

このように, 複数の臓器・器官の機能低下によって, 心身の脆弱な状態となった虚弱を有する本骨折患者において, そのような背景から予想されるのは高い死亡率であるが, わが国での753例を10年追跡した調査でも, 大腿骨近位部骨折患者の死亡率は, 受傷後2年間劇的に上昇するだけでなく, その後も10年まで, 年齢, 性で調整しても, 一般人口の死亡率より高い状態が続いたと報告されている。歩行機能の回復は, 介助具の使用を問わず, 自力で屋外を歩ける人の割合は, 骨折前が68%, 1年で56%と低下し, その後10年まで, およそ63%ほどに維持されていた<sup>7)</sup>。

FriedらのCHS指標と, それより簡便なStudy of Osteoporotic Fractures (SOF指標: 体重減少, 椅子から手でつかまらずに5回立ち上がるのが不能, エネルギーレベル減少の3つからなる)で虚弱を評価した平均76.7歳の6,701名による女性コホートの研究によれば, 虚弱の率は,

SOF : Study of Osteoporotic Fractures

開始時に CHS 指標で 16%、SOF 指標で 17%とほぼ同じで、9.6 年の間に 41%が死亡し、7.9 年の間に 33%が非脊椎骨折を生じ、9.3 年の間に 11%が大腿骨近位部骨折を受傷した。大腿骨近位部骨折リスクに関しては、健常人に対する虚弱を有する人のハザード比は、CHS 指標で 1.71 (1.36 ~ 2.15)、SOF 指標で 1.79 (1.46 ~ 2.19) と、どちらもほぼ一致した上昇を示した。このように白人女性における調査結果は、虚弱が大腿骨近位部骨折リスク上昇に直結していることを示すものであった<sup>9)</sup>。ただ、リスク増加の程度はとび抜けて高いものではなかった。

### 転倒にみられる虚弱 (Frailty)

世界保健機構 (WHO) のレポートによれば、転倒の頻度は年齢と虚弱の程度に伴って増加するとされ、高齢者の外傷のうちでは突出して多い<sup>9)</sup>。機能予後を悪化させ、介護を要する状態となる原因となることはよく知られている。さらには、生命予後も悪化させ、全外傷死の 40%を占めるとされる<sup>10)</sup>。高齢社会の進展に伴って、ますます大きなインパクトを有してきている。欧米の在宅高齢者では、65 歳以上では、毎年 1/4 から 1/3 が転倒しており、その頻度は 65 ~ 74 歳では 30 ~ 50/100 人年、75 歳以上では 60 ~ 90/100 人年で<sup>11)</sup>、日本の在宅高齢者も、全国 7 県での前向き調査では、10 ~ 20 数%で、前期高齢者と比して後期高齢者で有意に高いとされ、加齢との関連性は明らかである。転倒回数も、介護施設では 140 回/100 人年、病院内では 165 回/100 人年と在宅者より増加している<sup>12)</sup>。

すなわち、在宅生活者より介護施設に生活するの方がより頻回に転倒する。長期介護施設にいる人々は、およそ 30 ~ 50%が毎年転倒し、その 40%が転倒を繰り返している<sup>13)</sup>。

わが国で転倒リスクが上昇した病態に、独自に運動器不安定症という病名がつけられた。その定義は、高齢化により、バランス能力および移動歩行能力の低下が生じ、閉じこもり、転倒リスクが高まった状態とされている。その診断は、表のようになされているが、3m Timed up and go test などの歩行パフォーマンスの低下や介護度で判定されるので、虚弱の一面をみていることになる。また、運動機能低下をきたす疾患として、転倒既往のほか、変形性関節症や骨粗鬆症、脊柱管狭窄症などのロコモティブシンドロームの基礎疾患が挙げられている<sup>14)</sup>。

鈴木らによる、転倒リスクのうちの内的因子として挙げられているもののうち、加齢変化としてまとめられた因子は、筋の持続力低下、姿勢反射の低下、深部感覚低下、平衡機能低下など筋力とバランスの低下であり、一方、身体的疾患としてまとめられた因子は、不整脈、起立性低血圧、心不全、脳血管疾患などの循環器系疾患、パーキンソン症候群、小脳障害、認知症などの神経系疾患、関節リウマチ、骨・関節炎、骨折・脱臼などの筋骨格系疾患、そして白内障などの視覚-認知系疾患が挙げられている。これらの因子が歩行能力の低下をきたし、転倒に結びつくといわれるが<sup>15)</sup>、Friedらによる CHS 指標の中の歩行速度低下および握力低下に深く関連するので、これらの内的因子を有する転倒リスクの高い高齢者は、虚弱を呈している確率は低くないと思われる。

前述の CHS 指標と SOF 指標で虚弱を評価した米国白人女性のコホート研究によれば、平均 11.9 カ月間に 11%が複数回、転倒を経験した。虚弱の占める割合は、CHS 指標で 211 名、20%、SOF 指標で 215 名、19%であった。複数回転倒リスクに関しては、健常人に対する虚弱を有する人のオッズ比は、CHS 指標で 2.44 (1.95 ~

表 運動器不安定症の診断

高齢化により、バランス能力および移動歩行能力の低下が生じ、閉じこもり、転倒リスクが高まった状態と定義され、機能評価と基礎疾患の条件から診断されている。

下記の運動機能低下をきたす疾患の既往・罹患がある者で、日常生活自立度あるいは運動機能が以下に示す機能評価基準 1 または 2 に該当する者

- 運動機能低下をきたす疾患
- ・ 脊椎圧迫骨折および各種脊椎変形
  - ・ 下肢骨折
  - ・ 骨粗鬆症
  - ・ 変形性関節症
  - ・ 腰椎脊柱管狭窄症
  - ・ 脊髄障害
  - ・ 神経・筋疾患
  - ・ 関節リウマチおよび各種関節炎
  - ・ 下肢切断
  - ・ 長期臥床後の運動器廃用
  - ・ 高頻度転倒者

- 機能評価基準
1. 日常生活自立度：ランク J または A  
(要支援 + 要介護 1, 2)
- あるいは
2. 運動機能 1) または 2)
    - 1) 開眼片脚起立時間 15 秒未満
    - 2) 3m Timed up and go test 11 秒以上

(文献 14 より)



図2 虚弱サイクルとロコモティブシンドロームにおける転倒・骨折

ロコモティブシンドロームからみるとサルコペニア、運動器不安定症、骨粗鬆症が、また、虚弱 (Frailty) からみると臓器・器官機能低下の主役のサルコペニアが、転倒・骨折の発生に大きく関与している。(文献 18 より改変)

3.04)、SOF 指標で 2.38 (1.94 ~ 2.92) と、どちらもほぼ一致した上昇を示した<sup>8)</sup>。しかし、同じ米国人でも 847 名のメキシコ系に対して Friedらの CHS 指標で虚弱を評価し、3 年間の転倒との関連を研究によると、虚弱は 105 名で、392 名が転倒し、ポワソン回帰では、転倒と関連したのは、前虚弱 ( $p = 0.003$ ) で、虚弱は統計的には有意ではなかった ( $p = 0.06$ ) と報告されている。その理由として、虚弱の人より前虚弱の人の方が自立度は高く、より移動する機会が多いからという説明が挙げられているが、人種差もそこに影響している可能性はある<sup>16)</sup>。

#### 転倒・骨折、虚弱、ロコモティブシンドロームの関係

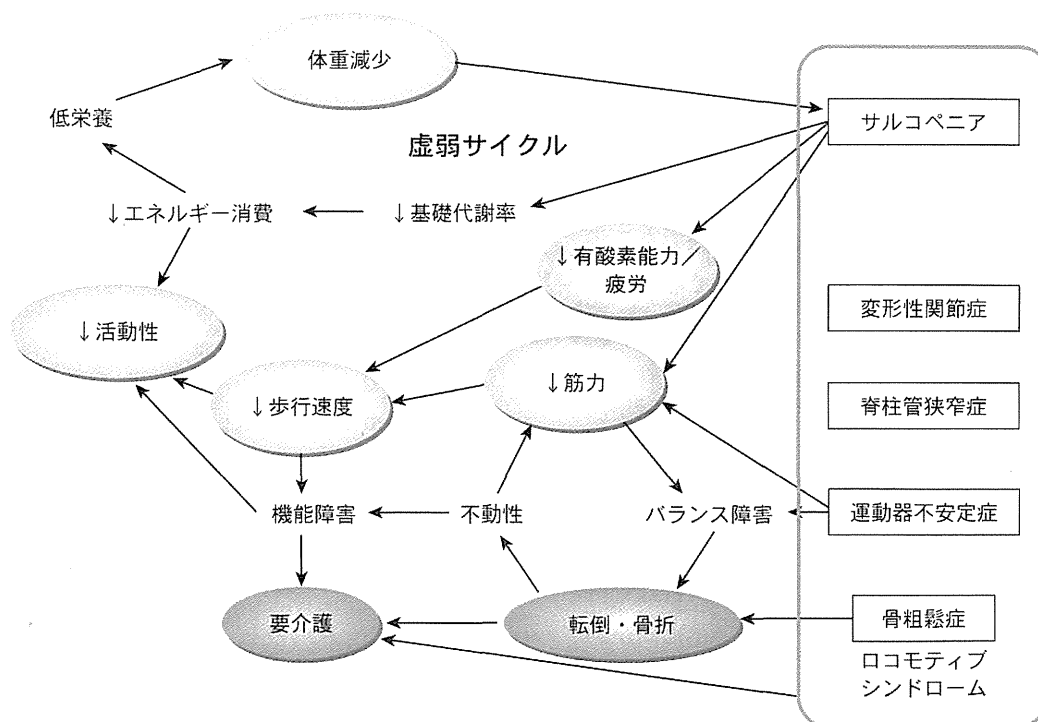
虚弱の背景には、複数のホメオスタシス維持機構が衰えた構造と複数の臓器・器官の機能低下状態があると考えられている。そのような状況で出現する虚弱の各症候は、相互に影響し合いながら虚弱サイクルと呼ばれる悪循環に陥る。その要因となる複数の臓器・器官の機能低下の中で、サルコペニアは中心的な役割を果たすと考えられている(図 2)<sup>17)</sup>。しかし、虚弱の重要な症候である歩行速度の低下には、サルコペニアだけでなく、下肢荷重関節の変形性関節症や、頸椎や腰椎における脊柱管狭窄症も直接的な関連を有し、それらが虚弱悪化サイクルを加速し、要介護化を速めている可能性も否定できない。なかでも、サルコペニアと運動器不安定症は、筋力とバランスのさらなる低下をきたして、転倒リスクを高め、実際に転倒が起これば骨粗鬆症が併存している場合は骨折まで生じて重傷化し、より重い要介護化に向かわせることになる。

現在まで、これらのロコモティブシンドロームの基礎疾患が虚弱サイクルにどう係わり、虚弱悪化の促進に関連するのかについては、そのような観点からは検討されてこなかったため、今後の研

究が待たれるところである。

#### おわりに

転倒・骨折は老年症候群の症候の中でも、高齢者の自立を損じて要介護化に陥らせる主要な原因となっている。ロコモティブシンドロームからみると、基礎疾患であるサルコペニア、運動器不安定症、骨粗鬆症が転倒・骨折の発生に大きく関与している。一方、虚弱 (Frailty) からみると、臓器・器官の機能低下の主役とみなされるサルコペニアが転倒・骨折に大きく係わる。両者を繋ぐ健康障害は、歩行機能と筋力(バランス)の低下である。運動器不安定症、骨粗鬆症、さらに変形性関節症など、要介護の要因となると考えられ、ロコモティブシンドロームには含まれているが、現在の虚弱の概念にはない運動器疾患群が虚弱とどう関わっているのかは、定義が未定の段階ではあるが、今後の重要な課題である。

#### 文 献

- 1) 神崎恒一：高齢者の虚弱—評価と対策— 序文. *Geriatric Medicine* **49** : 283-284, 2011.
- 2) Rockwood K : Frailty and its definition : a worthy challenge. *J Am Geriatr Soc* **53** : 1069-1070, 2005.
- 3) Fried LP, Ferrucci L, Darer J, et al : Untangling the concepts of disability, frailty, and comorbidity : implications for improved targeting and care. *J Gerontol A Biol Sci Med Sci* **59** : 255-263, 2004.
- 4) Fried LP, Walston JD, Ferrucci L : Frailty. In : Hazzard's *Geriatric Medicine and Gerontology*. Sixth Ed, McGraw Hill, 2009, p631-645.
- 5) Fried LP, Tangen CM, Walston JD, et al : Frailty in older adults : evidence for a phenotype. *J Gerontol Med Sci* **56A** : M146-M156, 2001.
- 6) Hagino H, Sakamoto K, Harada A, et al : Na-

- tionwide one-decade survey of hip fractures in Japan. J Orthop Sci **15** : 737-745, 2010.
- 7) Tsuboi M, Hasegawa Y, Thorngren KG, et al : Mortality and mobility after hip fracture in Japan : a ten-year follow-up. J Bone Joint Surg Br **89** : 461-466, 2007.
  - 8) Ensrud KE, Ewing SK, Cummings SR, et al : Comparison of 2 frailty indexes for prediction of falls, disability, fractures, and death in older women. Arch Intern Med **168**:382-389, 2008.
  - 9) WHO Global Report on Falls Prevention in Older Age, 2007, p1-2.
  - 10) Rubenstein LZ : Falls in older people : epidemiology, risk factors and strategies for prevention. Age Ageing **35** (S2) : ii37-ii41, 2006.
  - 11) Nevitt MC : Fall in the Elderly : Risk Factors and Prevention. In GAIT DISORDERS OF AGING. Lippincott-Raven, Philadelphia/New York, 1997, p13-36.
  - 12) 安村誠司 : 高齢者の転倒・骨折の頻度. 日医師会誌 **122** : 1945-1949, 1999.
  - 13) Tinetti ME : Factors associated with serious injury during falls by ambulatory nursing home residents. Journal of the American Geriatrics Society **35** : 644-648, 1987.
  - 14) 伊藤博元 : 運動器不安定症の診断基準. CLINICIAN **559** : 587-591, 2007.
  - 15) 鈴木隆雄 : 転倒外来の実際. 臨床医 **28** : 1830-1833, 2002.
  - 16) Samper-Ternent R, Karmarkar A, Graham J, et al : Frailty as a Predictor of Falls in Older Mexican Americans. J Aging Health, 2011, (Epub ahead of print).
  - 17) Xue QL, Bandeen-Roche K, Fried LP, et al : Initial Manifestations of Frailty Criteria and the Development of Frailty Phenotype in the Women's Health and Aging Study II. Gerontol A Biol Sci Med Sci **63** : 984-990, 2008.

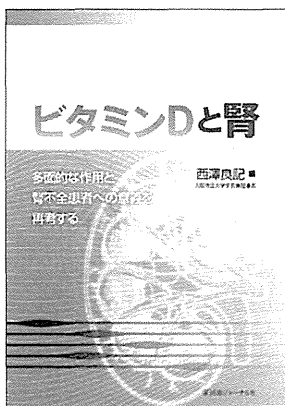

# ビタミンDと腎

## —多面的な作用と腎不全患者への意義を再考する—

大阪市立大学学長兼理事長 西澤 良記 編

A4判 168頁 定価 4,410円 (本体 4,200円 + 税5%) 送料実費  
ISBN978-4-7532-2451-7 C3047

◎わが国のビタミンD研究の集大成! 栄養学、分子生物学、多面的作用、CKD-MBD、臨床と、様々な観点からビタミンDを解説。

◎腎臓内科・透析専門医および、専門医を目指す医師必読の一冊!

株式会社 医薬ジャーナル社 〒541-0047 大阪市中央区淡路町3丁目1番5号・淡路町ビル21 電話 06(6202)7280(代) FAX 06(6202)5295 (振替番号) 00910-1-33353  
〒101-0061 東京都千代田区三崎町3丁目3番1号・TKビル 電話 03(3265)7681(代) FAX 03(3265)8369  
<http://www.iyaku-j.com/> 書籍・雑誌バックナンバー検索, ご注文などはインターネットホームページからが便利です。

## Ⅳ 骨粗鬆症・骨折の合併症と QOL

---

### 1. 大腿骨近位部骨折

---

大腿骨近位部骨折は重篤度と頻度からみて最大の骨粗鬆症合併症であり、それによる生命、機能、生活の質(QOL:quality of life)損失には大きなものがあり、その医療と介護には莫大な費用が必要である。それらの医療経済的評価には、死亡だけでなく、生存期間の QOL が重要で、治療法の正しい評価にも QOL で補正された生存年あたりの費用を考慮する必要がある<sup>1)</sup>。その参考となるべく、ここでは大腿骨近位部骨折の予後と QOL について記述する。

#### 1 大腿骨近位部骨折の合併症

##### 1. 急性期合併症

入院中合併症の発生率は、米国における大腿骨近位部骨折患者 510 名の研究によれば 43% で、頻度順に電解質バランス不良(11%)、尿路感染(10%)、呼吸器系障害(10%)、<sup>せんもう</sup>譫妄(9%)であった<sup>2)</sup>。わが国でもほとんど同じ率が報告されており、大腿骨近位部骨折 525 例において術後の合併症は 44% に生じて、譫妄が 9.3%、循環器疾患 4.4%、肺炎が 3.2%であった<sup>3)</sup>。日本整形外科学会による「大腿骨頸部/転子部骨折診療ガイドライン」によれば、日本の多くの報告から、わが国の術後合併症は精神障害が最も多く、内科的なものでは肺炎や心疾患が多いとしている<sup>4)</sup>。性別では、別の 983 例の調査で、男性は術後合併症発生率が 21.4% と女性の 13.8% より高く、術後合併症の危険因子となっていた<sup>5)</sup>。合併症による入院中死亡率は、日本整形外科学会の骨粗鬆症委員会による 1999 年より 2001 年発生分の定点観測によると、3 年間で集められた 12,250 例のうち、409 名が入院中死亡し 3.3% であった<sup>6)</sup>。入院中死亡の原因はやはり肺炎が 30～44% で最も多

## 1. 大腿骨近位部骨折

い<sup>4)</sup>。ちなみに譚妄は、12 研究 1,823 例によるシステマティックレビューでは、頻度は 35%と高く、その危険因子は老齡と認知症だけであった<sup>7)</sup>。

## 2. 慢性期合併症

骨折そのものに由来する合併症としては偽関節があり、その骨癒合は、大腿骨頸部内側骨折の非転位型で 85 ~ 100%、転位型では 60 ~ 96%とされ、大腿骨転子部骨折では偽関節・骨癒合不全率が 0.5 ~ 2.9%とされる<sup>4)</sup>。また、大腿骨頸部内側骨折後の骨頭壊死に至る率は、非転位型で 4 ~ 21%、転位型で 46 ~ 57%、骨頭陥没に至る率は、非転位型で 0 ~ 8%、転位型で 26 ~ 41%とされる<sup>4)</sup>。さらに、人工骨頭施行後には 22.4%に異所性骨化が発生しており、骨化が重症の例では歩行能力が低下するとされる<sup>8)</sup>。

全身合併症は、高齡で脆弱な患者が多いため様々な疾患が起こり得るが、死因となる合併症としては、肺炎<sup>9~12)</sup>、心不全<sup>9~11)</sup>、脳血管障害<sup>9, 10)</sup>、悪性腫瘍<sup>12)</sup>などが主なものである。しかし、大谷のロジスティック解析では、これらの合併症の退院後死亡への関連性は消失し、退院時歩行不能だけがオッズ比 5.4 の危険因子として残ったとされ<sup>13)</sup>、機能予後と生命予後が密接に関連していることがうかがえる。

## 2 大腿骨近位部骨折の予後

### 1. 生命予後

#### (1) 海外の研究

骨粗鬆症による骨折のなかで、大腿骨近位部骨折は前述したような合併症発生も多く、生命予後に最も影響する。デンマークの Jensen らは 1979 年に大腿骨近位部骨折患者 1,592 例を調査して、骨折後死亡率が 3 カ月で 17%、6 カ月で 22%、1 年で 27%、5 年で 56%と、骨折後の生存曲線が骨折後 1.6 年までは期待生存曲線より急峻に低下し、その後は期待生存曲線と平行に推移するとしている<sup>14)</sup>。どの年代でも大腿骨近位部骨折直後は死亡率が一般住民より上昇し、それ以後 6 カ月以降まで下降するが、その後も一般住民より高率に留まる<sup>15)</sup>というパターンは、時代と国を越

#### IV 骨粗鬆症・骨折の合併症と QOL

えて共通のものと考えられる。ただし、その内容は社会情勢に左右されて異なっており、死亡率は北欧、日本では時代とともに改善しているが、英国ではあまり変わらず<sup>16)</sup>、2005年に英国のRocheらが大腿骨近位部骨折2,090例を前向き調査した報告をみても、骨折後死亡率は術後30日で9.6%、1年で33%と相変わらず高いレベルに留まっている<sup>17)</sup>。

##### (2) わが国の研究

わが国では、七田らの1988年の研究が最初で、1,048例中867例を追跡し、死亡率は6カ月で8%、1年で14%、2年で35%と報告している<sup>10)</sup>。他の1年死亡率に関する報告としては、1990年の松林らの13%<sup>11)</sup>、1991年の水野らの16%<sup>18)</sup>、1995年の関らの18%<sup>19)</sup>、1998年の大田らの14%<sup>20)</sup>などがある。最近の報告では、日本人の大腿骨近位部骨折患者を10年追跡した調査がある。1992年に発生した平均78.2歳の大腿骨近位部骨折936人のうち、死亡確認や10年間経過観察できた753例(追跡率80%)である。それによれば、大腿骨近位部骨折患者の死亡率は、骨折後1年で19%、2年で33%、5年で51%、10年で84%であった。受傷後2年間で劇的に上昇するだけでなく、その後も10年まで、年齢・性で調整しても、一般人口の死亡率より有意に高い状態が続いたと報告されている<sup>21)</sup>。

##### (3) 大腿骨近位部骨折後の死亡率増加の要因

このように、大腿骨近位部骨折後の死亡率増加は明らかで、それには多くの因子が関連すると考えられるが、まず年齢の高いことがあげられる。次に、受傷前すでに健康不良であることがあげられる。前述の英国の研究の結果、術後30日の死亡率上昇に関連する術前要因は、3つ以上の併存疾患、呼吸器疾患、悪性腫瘍疾患の存在だったが、最も強い予測因子は3つ以上の術前併存疾患であった<sup>17)</sup>。しかし、2004年のフランスの研究<sup>22)</sup>および2005年のスウェーデンの研究<sup>23)</sup>では、大腿骨近位部骨折の骨折後死亡リスクは、年齢と健康状態で補正しても、骨折のない人より2倍以上高く、大腿骨近位部骨折による死亡率は、これらの因子に関連なく増加していた。さらに、男性であることは、急性期のみならず全期間を通じて大腿骨近位部骨折後の死亡率増加の危険因子



## 1. 大腿骨近位部骨折

で、男性大腿骨近位部骨折患者 105 例を 3.6 年追跡した結果、生存年数減少の比率は男性のほうが高く、生存に対する大腿骨近位部骨折のインパクトは男性のほうが大きいことが示されている<sup>21)</sup>。

また、認知症の併存は生命予後を悪化させることも知られている。1 年後死亡率は、認知症のない患者において、米国の研究で 18%<sup>22)</sup>、日本の研究<sup>11)</sup>で 13% だったのに対して、認知症のある患者では、それぞれ 47% と 37% まで悪化しており、認知症特有の理解と意欲の欠乏が機能回復を妨げ、生命予後にも影響を及ぼしているものと思われる。加えて、歩行能力も骨折後の死亡率悪化に関連しており、米国においては骨折後歩行能力が回復した例の 1 年後死亡率は 8% で、歩行能力が回復しなかった例の 40% より低いと報告されている<sup>23)</sup>。わが国でも退院時屋外歩行が可能となった例の 5 年後死亡率は 33% で、不能であった例の 74% より低かったとされている<sup>12)</sup>。

## 2. 機能予後

大腿骨近位部骨折後には、歩行能力をはじめとする重要な機能の低下が残存して、自立が損なわれる可能性が高いことは、よく知られている。当然ながら、受傷後早期では機能回復不良は甚だしく、退院後 4 カ月でも、たった 18% の患者しか骨折前の機能に戻っていなかったという報告もある<sup>26)</sup>。その後の骨折後 6 ~ 12 カ月でも 92 例の在宅の大腿骨近位部骨折患者は、年齢・性で補正しても、日常生活動作 (ADL: activities of daily living) のすべてがコントロール群より劣っており<sup>27)</sup>、経時的に回復は進むものの、最終的に受傷前の機能を再獲得する率は高くない。欧米の研究では、受傷前に歩行できた大腿骨近位部骨折患者の実に半数が、骨折後は自立した歩行能力を失い、受傷前に自立して生活できた患者のやはり半数が、骨折後、日常生活上の介護・支援を長く受けるようになり、最終的に介護度が悪化して、施設入所のリスクが 1/3 以上で高まるとされる<sup>28)</sup>。

わが国での大腿骨近位部骨折後の機能予後については、前述のように七田らの研究が最初で、1973 年から 1984 年までに東京都老人医療センターを退院した大腿骨近位部骨折 1,048 例のうち、

867 例を 4.1 年追跡したところ、54%が生存しており、寝たきり 24%、寝たり起きたり 15.5%、起きているが歩けない 14%としている<sup>20)</sup>。このデータと同時に示された 80 歳代の非骨折者における自立度の分布、寝たきり 5.4%、寝たり起きたり 4.3%という分布から、太田は、大腿骨近位部骨折患者と非骨折者の ADL の差が骨折による変化と仮定して、大腿骨近位部骨折による寝たきりの発症は 18.8%、寝たり起きたり 11.2%、起きているが歩けない 12%となり、これらを合計すると、42%にもなるとしている<sup>20)</sup>。

ただし、わが国では、周術期管理や早期リハビリテーションおよび退院後も継続される医療・介護における適切なケアの向上が機能予後をも改善しているようで、前述した 10 年間の追跡調査においても、歩行補助具の使用を問わず、自力で屋外歩行できる能力は、受傷前は 68%にみられたが、骨折後 4 カ月では 51%に減少するも、1 年後には 56%まで回復した。その後 10 年の生存者では 63%がそのレベルを保っていた。ちなみに、在宅生活者の割合は、受傷前 84%、4 カ月後 60%、1 年後 81%、10 年後 86%であった。このように、大腿骨近位部骨折後の生命予後と同様に機能予後も着実に改善しているようである。

### 3 大腿骨近位部骨折の QOL

#### 大腿骨近位部骨折の QOL 研究の結果

##### (1) QOL 低下の定量化、標準化

大腿骨近位部骨折による生命予後や機能予後の悪化については、前述したとおりであるが、生存する患者にとって最も重要なものは、骨折後にもたらされる心理的障害も含む QOL の低下である。したがって、それを客観的に捉えて定量化、標準化することは、実態を明らかにし、治療の効果を明確にする上でたいへん重要であると考えられる。Tosteson らは、健康に関連した QOL について、50 歳以上の骨粗鬆症性骨折のない女性と、脊椎や大腿骨近位部骨折のある女性を健康の自己評価と SF-36 (MOS 36-Item Short-Form Health Survey) を用いて比較した。その結果、質調整生存年 (QALY: quality-adjusted life-year) に換算するための選考ウェイトは、脊椎骨折を 1 つ以上有すると 0.82、大腿骨近位

## 1. 大腿骨近位部骨折

部骨折があると0.63で、骨折のない場合の0.91より有意に低く、年齢、ホルモン補充療法(HRT:hormone replacement therapy)で補正後も有意な差が認められたとしている<sup>30)</sup>。

大腿骨近位部骨折のQOLについて、骨折後6～12カ月での横断研究では、対照92例と比較して、在宅大腿骨近位部骨折患者92例は、年齢・性で補正した後もSF-36の8ドメインすべてが低く、骨折後のバランスと運動の障害は、機能的および社会的自立の損失とともにQOLを低下させ、多くの骨折患者が受傷前のライフスタイルに戻れないことを示唆した<sup>31)</sup>。

### (2) 海外におけるQOL評価

縦断研究では、EQ-5D (EuroQOL) による追跡をTidemarkらが大腿骨近位部骨折67例に対して骨折後17カ月まで行い、EQ-5D効用値は、骨折前の記憶による0.78から4カ月で0.59、17カ月で0.51まで低下しているが、大腿骨近位部骨折患者のQOLはやはり受傷前レベルまでには回復しないことを報告している。このQOL低下には、骨折治癒不良、疼痛継続、運動機能不良など様々な要因が関与していた。骨折治癒過程の合併症の有無、疼痛が視覚アナログ尺度(VAS: visual analogue scale) 30 mm以下と30 mm以上、運動機能が1本杖歩行以上と歩行器歩行以下、自立レベルの高低、住居の独居と介護施設で比較すると、EQ-5D効用値は、術後4カ月ではすべての要因で不良な人は、良好な人より有意に低く、術後17カ月後でも、住居以外の要因では不良な人が有意に低かった(図1)<sup>32)</sup>。早期の内固定材トラブル、骨癒合不全、無腐性骨壊死などの骨折治癒過程の合併症の可及的防止の重要性を改めて認識させられる。

### (3) わが国のQOL評価

萩野らによるEQ-5Dを使用したわが国での骨折後のQOLの変化を調査した結果をみると、大腿骨近位部(平均76.1歳, 37名)、脊椎(平均72.6歳, 35名)、橈骨遠位端(平均68.6歳, 50名)の患者のQOLをEQ-5Dによって測定した結果、日本人においても諸外国と同様な推移を示している。受傷前から大腿骨近位部骨折はQOLが最も低く、治療後の回復も大腿骨近位部骨折が最も不良であった。6カ月では、橈骨遠位端骨折は受傷前に回復したが、

Ⅳ 骨粗鬆症・骨折の合併症と QOL



図1 EQ-5Dによる大腿骨近位部骨折患者におけるQOLの要因別推移

骨折治癒、疼痛、運動機能、自立レベル、住居（介護施設かそれ以外）が良好な者は●、不良な者は▲で示し、破線は受傷前、細い線は術後4カ月、太い線は術後17カ月を表す。各要因の良否で観察すると、大腿骨近位部骨折患者のEQ-5D効用値は、疼痛と運動機能の回復が良好な者は、術後4カ月（細い線）で受傷前まで回復するが、術後17カ月（太い線）には、各要因の良好な者でも受傷前より低下している。各要因が不良な者は良好な者と比較してどの時期でも明らかなQOL低下がみられる。

\*術後4カ月で各要因の良否で有意差があったもの。

\*\*術後17カ月で各要因の良否で有意差があったもの。

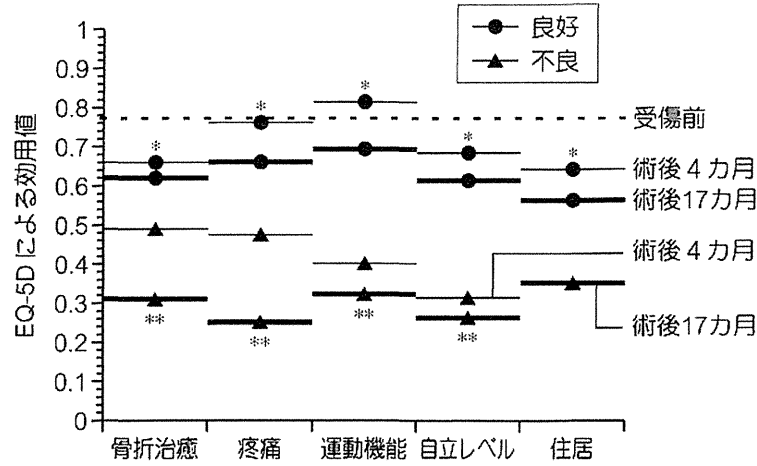
EQ-5D: EuroQOL-5 Dimension, QOL: quality of life (生活の質)  
(文献32より引用改変)

脊椎と大腿骨近位部は受傷前のレベルまでは回復しなかった。1年では、橈骨と脊椎は受傷前まで回復したが、大腿骨近位部骨折は有意に低いレベルのままだった(図2)<sup>33)</sup>。

(4) アジアにおけるQOL評価

アジアにおける大腿骨近位部骨折のQOL縦断調査として、台湾の大腿骨近位部骨折110例をSF-36にて1年追跡した研究がある。それによると、大腿骨近位部骨折患者は、退院後1カ月では在宅者の77.5と比較して63.8と低値であった。ドメイン別にみると、1カ月ではほとんどのドメインでスコアが低く、特に「身体機能」と「身体的日常役割機能」では最低の点数であった。