

FAX 086-464-1128 川崎医大脳卒中科 SMT 事務局 <No.1>
SMT 症例登録票 来院時報告 (病院間後半-ver.H21.1) 基幹病院記入(9月~12月)

施設名 _____ 記入者 _____

ID _____ 名前(イニシャル:姓/名) _____ 性別 M / F 年齢 _____ 歳

1. 発症時刻(最終無事確認時刻) _____ 月 _____ 日 _____ 時 _____ 分

2. 発見時刻 _____ 月 _____ 日 _____ 時 _____ 分 来院時刻 _____ 月 _____ 日 _____ 時 _____ 分

3. 入院前の状態

a)	認知症	① あり	② なし	b)	mRS	()点
----	-----	------	------	----	-----	------

4. 診察

(ア) 既往歴

a)	高血圧	① あり	② なし	e)	心房細動	① あり	② なし
b)	糖尿病	① あり	② なし	f)	脳卒中の既往	① あり	② なし
c)	脂質異常症	① あり	② なし	g)	抗血栓薬内服	① あり	② なし
d)	喫煙歴	① あり	② なし				

(イ) 初診時の状況

a)	意識レベル JCS (0 1 2 3 10 20 30 100 200 300 不明)						
b)	血 圧	(/)mmHg	c)	SATO ₂	()%		
d)	脈 拍	()分		① 整	② 不整		
	左右差			① あり	② なし		
e)	頸部血管雑音	① あり	② なし	f)	心雑音	① あり	② なし
g)	KPSS	()点	h)	画像	① CT	② MRI	
i)	どこに病巣があるか	① 右	② 左	① 内頸動脈系	② 椎骨脳底動脈系		
j)	レントゲン (心不全チェック)	心拡大 50%		① あり	② なし		
		肺野の鬱血		① あり	② なし		
k)	心電図	心房細動		① あり	② なし		
l)	脳血管評価	動脈閉塞		① あり	② なし		
		狭窄		① あり	② なし		

5. 入院時暫定臨床病型 (※該当病名に○印を付けて下さい)

a)	脳内出血	部位	視 床	被 殻	皮質下	小 脳	脳 幹
		脳室穿破	① あり	② なし	水頭症	① あり	② なし
		ヘルニア	① あり	② なし	血腫量	ml	
		外科依頼	① 実施	② 未実施			
b)	くも膜下出血	外科依頼	① 実施	② 未実施			
c)	脳梗塞						
d)	一過性脳虚血発作						
e)	その他の疾患						
f)	疾患不明						

6. 治療方針の相談

a)	離床	相談	① あり	② なし	e)	リハビリテーション	相談	① あり	② なし
b)	t-PA	相談	① あり	② なし	f)	嚥下評価	相談	① あり	② なし
c)	アスピリン	相談	① あり	② なし	g)	DVT 予防	相談	① あり	② なし
d)	ヘパリン	相談	① あり	② なし	h)	退院時マネージ	相談	① あり	② なし

7. 救急室での転帰 ①入院 ②転送 ③帰宅 _____ 月 _____ 日 _____ 時

modified Rankin Scale (mRS)

- Grade 0 : 全く症状なし
- Grade 1 : 症状はあるが特に問題となる障害なし
(通常の日常生活および活動は可能)
- Grade 2 : 軽度の障害
(以前の活動はできないが、介助なしに自分のことができる)
- Grade 3 : 中等度の障害
(何らかの介助を必要とするが、介助なしに歩行可能)
- Grade 4 : 比較的高度の障害
(介助なしに歩行や日常生活を行うことが困難)
- Grade 5 : 高度の障害
(寝たきり、失禁、常に看護や注意が必要)
- Grade 6 : 死亡

(van Swieten JC, Koudstaal PJ, Visser MC, Schouten HJ, van Gijn J.
Interobserver agreement for the assessment of handicap in stroke patients. Stroke 1988 ; 19 : 604-607)

倉敷・プレホスピタル・脳卒中スケール

(Kurashiki Prehospital Stroke Scale: KPSS)		全障害は13点満点。	
意識水準	完全覚醒	0点	
	刺激すると覚醒する	1点	
	完全に無反応	2点	
意識障害	患者に名前を聞く		
	正解	0点	
	不正解	1点	
運動麻痺	患者に目を閉じて、両手掌を下にして両腕を伸ばすように指示。	右手	左手
	左右の両腕は並列に伸ばし、動かずに保持できる。	0点	0点
	手を拳上できるが、保持できず。	1点	1点
	手を拳上することができない。	2点	2点
	患者に目を閉じて、両下肢をベッドから拳上するように指示。	右足	左足
	左右の両下肢は動揺せずに保持できる。	0点	0点
下肢を拳上できるが、保持できず。	1点	1点	
下肢を拳上することができない。	2点	2点	
言語	患者に「今日はいい天気です。」を繰り返して言うように指示。		
	はっきりと正確に言える。	0点	
	言語は不明瞭(ろれつが回っていない)、もしくは、異常無言。だまっている。言葉の理解ができない。	1点 2点	
計	点		

FAX 086-464-1128 川崎医大脳卒中科 SMT 事務局 <No.2>
SMT 症例登録票 来院後報告 (病院間後半-ver.H21.1) 地域病院記入

施設名 _____ 記入者 _____
 ID _____ 名前(イニシャル:姓/名) _____ 性別 M / F 年齢 _____ 歳

1. 1ヶ月後の転帰 mRS (月 日) _____ 点

2. 現在の状況 ※○印を付けて下さい

a)	1ヶ月後の状況	①入院中	②退院
----	---------	------	-----

3. 1ヶ月間の合併症の有無

a)	肺炎	① あり	② なし
b)	褥創	① あり	② なし
c)	尿路感染症	① あり	② なし
d)	DVT	① あり	② なし
e)	消化管出血	① あり	② なし

4. 記入時点での診断名

a)		脳内出血
b)		くも膜下出血
c)		脳梗塞
	※	ラクナ梗塞
	※	アテローム血栓性脳梗塞
	※	心原性脳塞栓症
※	その他の脳梗塞	
d)		一過性脳虚血発作
e)		その他の疾患
f)		疾患不明

(↑該当病名に○印を付けて下さい。※脳梗塞病型診断が可能な場合は選択)

5. 退院日 _____ 年 _____ 月 _____ 日

6. 退院時転帰 ①死亡 ②リハビリ転院 ③専門病院へ転院 ④自宅 ⑤転科 ⑥その他

7. 3ヶ月後の転帰 mRS (月 日) _____ 点

modified Rankin Scale (mRS)

Grade 0 : 全く症状なし

Grade 1 : 症状はあるが特に問題となる障害なし
(通常の日常生活および活動は可能)

Grade 2 : 軽度の障害
(以前の活動はできないが、介助なしに自分のことができる)

Grade 3 : 中等度の障害
(何らかの介助を必要とするが、介助なしに歩行可能)

Grade 4 : 比較的高度の障害
(介助なしに歩行や日常生活を行うことが困難)

Grade 5 : 高度の障害
(寝たきり、失禁、常に看護や注意が必要)

Grade 6 : 死亡

(van Swieten JC, Koudstaal PJ, Visser MC, Schouten HJ, van Gijn J.
Interobserver agreement for the assessment of handicap in stroke patients. Stroke 1988 ; 19 : 604-607)

Stroke-Mobile-Telemedicine NEWS

Ver.2009



発行元:SMT 事務局

〒701-0192

岡山県倉敷市松島 577

川崎医科大学 脳卒中医学

SMT 事務局

事務局担当:井口保之

事務担当:岡本麻里

TEL&FAX:086-464-1128

Mail:stroke3@med.kawasaki-m.ac.jp

ML:smt2008@freeml.com

2009 年度 SMT 研究協力施設

川崎医科大学病院

- ◆ 鏡野町国保病院
- ◆ 成羽病院
- ◆ 落合病院
- ◆ 湯原温泉病院
- ◆ 渡辺病院

福井済生会病院

- ◆ 福井厚生病院
- ◆ 高村病院

福井大学付属病院

- ◆ 社会保険高浜病院

奈良県立医科大学付属病院

- ◆ 市立奈良病院

新日鉄八幡記念病院

- ◆ 嘉麻赤十字病院

長崎大学病院

- ◆ 長崎県上五島病院

熊本大学病院

- ◆ 山鹿中央病院

東京慈恵会医大付属病院

- ◆ 湘南病院

徳島大学付属病院

- ◆ ホウエツ病院

2009 年度 SMT 研究期間

前半 2 ヶ月:7 月~8 月(前半:携帯なし)

後半 5 ヶ月:9 月~1 月(後半:携帯あり)

SMT
2009

平成 21 年度 厚生労働科学研究費補助金(循環器病等生活習慣病対策総合研究事業)
「超急性期脳梗塞患者の救急搬送及び急性期病院受け入れ体制に関する実態調査研究」

Stroke-Mobile-Telemedicine NEWS

21年度第1回SMT会議:平成21年6月18日(木)13:30~15:30 川崎医大本館6階 カンファレンス室①

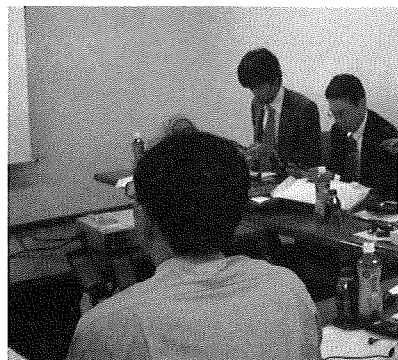
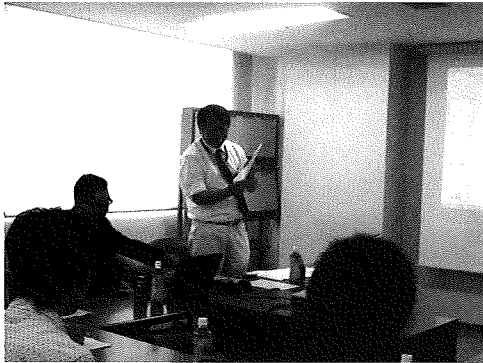

Stroke-Mobile-Telemedicine NEWS

21年度第1回 SMT 県北会議:平成21年6月18日(木)19:00~21:00 鏡野町国民健康保険病院 会議室

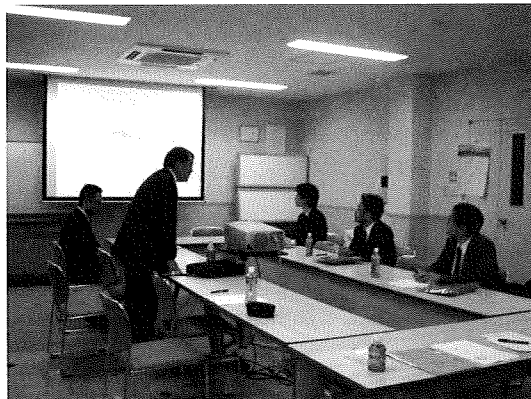
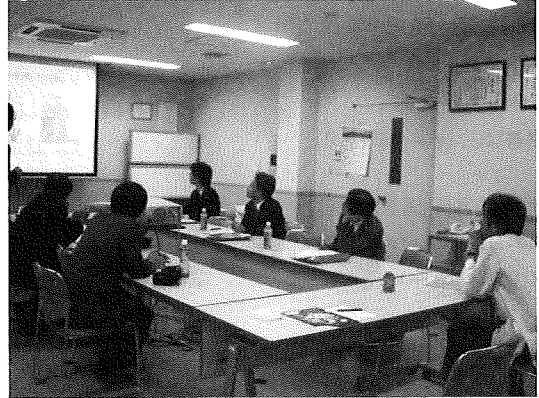
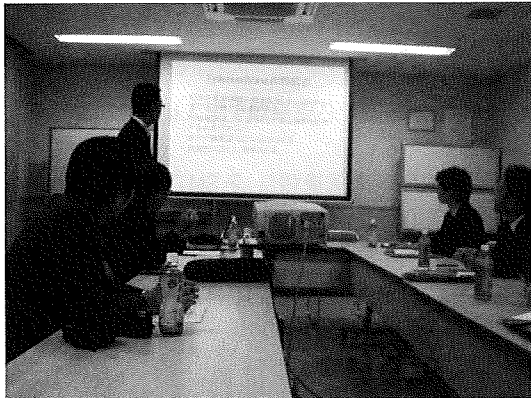
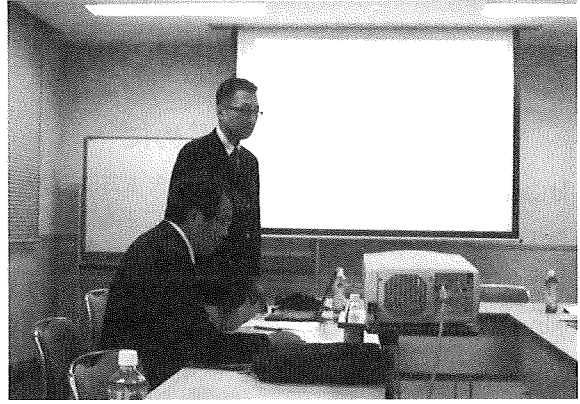
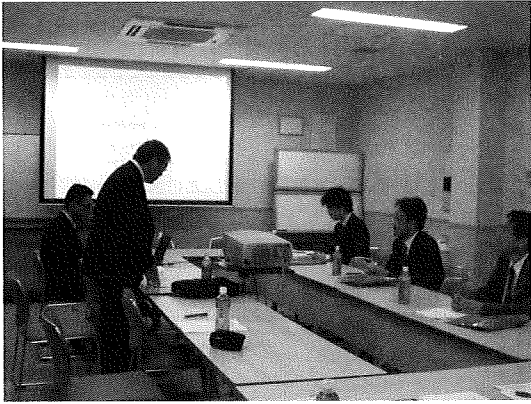

Vol.1 2009/7/1 発行

発行元:SMT事務局(川崎医科大学脳卒中医学)

Stroke-Mobile-Telemedicine NEWS

Ver.2009

本日(7/1)より、SMT 症例登録を開始します！！

目次

1. はじめに
2. SMT 症例登録について
3. SMT 会議について
4. その他連絡事項

研究期間

ご協力宜しくお願い致します。

前半 2 ヶ月: 7 月～8 月

後半 4 ヶ月: 9 月～12 月

(前半: 携帯なし、後半: 携帯あり)

・症例登録票「1 ヶ月・3 ヶ月後報告」について
一定期間が経過しましたら「No.2 来院後報告」を SMT 事務局より FAX をお送りさせていただきます。

必要事項を記入して、ご返送いただけますようお願い致します。

なお、「症例登録票」につきまして、記入漏れがあれば FAX にてお尋ねすることがございますので、宜しくお願い致します。

発行元:SMT事務局

〒701-0192

岡山県倉敷市松島 577

川崎医科大学 脳卒中医学

SMT 事務局

事務局担当: 井口保之

事務担当: 岡本麻里

TEL&FAX: 086-464-1128

Mail: stroke3@med.kawasaki-m.ac.jp

ML: smt2008@freeml.com

1. はじめに

梅雨の候、先生方に於かれましては益々ご活躍のこととお慶び申し上げます。平素は格別のご高配を賜り、厚く御礼申し上げます。

この度、Stroke-Mobile-Telemedicine NEWS ver.2009 と題しまして、本研究の経過を定期的に報告させていただきますので、宜しくお願い申し上げます。

今後ともご指導、ご鞭撻を賜りますよう、宜しくお願い申し上げます。

2. SMT 症例登録について

本日(7/1)より 症例登録を開始致します。

<前半 SMT 流れ>

- ① 症例登録票 No.1(来院時報告)を地域病院で必要事項を記入後、SMT 事務局に FAX 頂きますようお願い致します。
- ② 来院より 1 ヶ月経過後、症例登録票 No.2(来院後報告)を SMT 事務局より地域病院に記載依頼を FAX でご連絡させていただきます。必要事項を記入して、ご返送頂きますようお願い致します。
- ③ 来院より 3 ヶ月経過後、症例登録票 No.2(来院後報告)を再度 SMT 事務局より地域病院に記載依頼を FAX でご連絡させていただきます。必要事項を記入して、ご返送頂きますようお願い致します。

なお、症例登録票に関して、ご不明な点等ございましたら SMT 事務局までご連絡ください。

3. SMT 会議について

・平成 21 年度第 1 回 Stroke-Mobile-Telemedicine 会議を開催いたしました。
(6/18(木) 13 時 30 分～ 川崎医大 本館6階 カンファレンス室①)

・平成 21 年度第 1 回 Stroke-Mobile-Telemedicine 県北会議を開催いたしました。
(6/18(木) 19 時～ 鏡野町国民健康保険病院 会議室)

ご多忙の中、Stroke-Mobile-Telemedicine 会議にご参加頂き誠にありがとうございました。

※次回、SMT 会議 10 月 1 日(木)予定

4. その他連絡事項

SMT 研究に関して、ご意見・ご感想など、このメールマガジンでご報告できればと思っておりますので、宜しくお願い申し上げます。

Vol.2 2009/7/7 発行

発行元:SMT事務局(川崎医科大学脳卒中医学)

Stroke-Mobile-Telemedicine NEWS

Ver.2009

7/1 より、SMT 症例登録 START 3 例登録がありました！

目次

1. はじめに
2. SMT 症例登録の報告
3. その他連絡事

1. はじめに

梅雨の候、先生方に於かれましては益々ご活躍のこととお慶び申し上げます。
平素は格別のご高配を賜り、厚く御礼申し上げます。

先週から SMT 症例登録が本格的に開始致しましたので、SMT NEWS ver.2009
で本研究の経過を定期的に報告させていただきますので、宜しくお願い申し上げます。
今後ともご指導、ご鞭撻を賜りますよう、宜しくお願い申し上げます。

研究期間

ご協力宜しくお願い致します。

前半 2 ヵ月: 7 月~8 月

後半 4 ヵ月: 9 月~12 月

(前半: 携帯なし、後半: 携帯あり)

・症例登録票「1ヶ月・3ヵ月後報告」について
一定期間が経過しましたら「No.2 来院後報告」を SMT 事務局より FAX をお送りさせていただきます。

必要事項を記入して、ご返送いただけますようお願い致します。

なお、「症例登録票」につきまして、記入漏れがあれば FAX にてお尋ねすることがございますので、宜しくお願い致します。

2. SMT 症例登録の報告(1 週目)

症例登録件数: 3 例

・渡辺病院: 1 例登録あり(脳梗塞: 89 歳 女性)

・落合病院: 1 例登録あり(脳梗塞: 81 歳 男性)

・上五島病院: 1 例登録あり(TIA・その他の疾患: 83 歳 女性)

引き続き各施設のお力を頂きたく、宜しくお願い申し上げます。

3. その他連絡事項

・第 2 回 SMT 会議は、10 月 1 日(木)場所は川崎医大を予定しております。
ご参加よろしくお祈いします。会議が近づきましたら、改めて出欠の確認をさせていただきます。

・症例登録票に関して、ご不明な点等ございましたら SMT 事務局: 岡本までご連絡ください。

発行元: SMT 事務局

〒701-0192

岡山県倉敷市松島 577

川崎医科大学 脳卒中医学

SMT 事務局

事務局担当: 井口保之

事務担当: 岡本麻里

TEL&FAX: 086-464-1128

Mail: stroke3@med.kawasaki-m.ac.jp

ML: smt2008@freeml.com

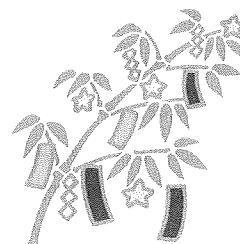

SMT 症例登録 5 例！！

目次

1. SMT 症例登録の報告
2. 協力施設訪問報告

研究期間

ご協力宜しくお願い致します。

前半 2 カ月: 7 月～8 月

後半 4 カ月: 9 月～12 月

(前半: 携帯なし、後半: 携帯あり)

・症例登録票「1ヶ月・3ヵ月後報告」について
一定期間が経過しましたら「No.2 来院後報告」を SMT 事務局より FAX をお送りさせて頂きます。

必要事項を記入して、ご返送いただきますようお願い致します。

なお、「症例登録票」につきまして、記入漏れがあれば FAX にてお尋ねすることがございますので、宜しくお願い致します。

発行元:SMT事務局

〒701-0192

岡山県倉敷市松島 577

川崎医科大学 脳卒中医学

SMT 事務局

事務局担当: 井口保之

事務担当: 岡本麻里

TEL&FAX: 086-464-1128

Mail: stroke3@med.kawasaki-m.ac.jp

ML: smt2008@freeml.com

1. SMT 症例登録の報告(1 週目)

症例登録件数: 5 例

- ・渡辺病院: 1 例登録あり
- ・落合病院: 1 例登録あり
- ・上五島病院: 3 例登録あり

引き続き各施設のお力を頂きたく、宜しくお願い申し上げます。

2. 協力施設訪問報告: 高梁市国民健康保険成羽病院

平成 21 年 7 月 8 日 水曜日に、高梁市国保成羽病院へ SMT の説明に伺いました。鶴見先生をはじめ、内科スタッフの皆様と、積極的な意見交換を、さらに勇気と元気まで頂きました。

帰路は、高梁市から有漢インターへ抜ける大久保峠を超えました。

高梁市内を見下ろす絶景に、今度は紅葉！とこっそり誓う井口でした。

高梁市国民健康保険成羽病院

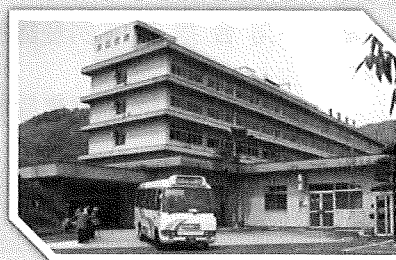

幕末の灯籠

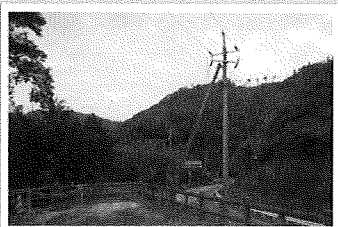

大久保峠

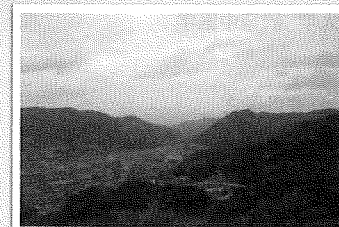

大久保峠から望む高梁市街地

目次

1. SMT 症例登録の報告
2. その他・事務局便り

研究期間

ご協力宜しくお願い致します。

前半 2 ヶ月: 7 月～8 月

後半 4 ヶ月: 9 月～12 月

(前半: 携帯なし、後半: 携帯あり)

・症例登録票「1 ヶ月・3 ヶ月後報告」について

一定期間が経過しましたら「No.2 来院後報告」を SMT 事務局より FAX をお送りさせて頂きます。

必要事項を記入して、ご返送いただきますようお願い致します。

なお、「症例登録票」につきまして、記入漏れがあれば FAX にてお尋ねすることがございますので、宜しくお願い致します。

1. SMT 症例登録の報告(3 週目)

症例登録件数: 13 例(7/22 現在)

協力施設名	症例数
渡辺病院	2 例
鏡野病院	2 例
落合病院	1 例
上五島病院	5 例
湘南病院	2 例
嘉麻赤十字病院	1 例

引き続き各施設のお力を頂きたく、
宜しくお願い申し上げます。

入院時暫定臨床病型	集計
一過性脳虚血発作・その他の疾患	1
疾患不明	1
脳梗塞	11
総計	13

mRS	集計
0	7
1	1
3	1
4	1
5	3
総計	13

JCS	集計
0	5
1	4
3	2
200	1
300	1
総計	13

KPSS	集計
0	3
1	2
2	3
5	1
9	1
10	1
13	2
総計	13

2. その他・事務局便り

7/18～19 まで、国立循環器病センター内科脳血管部門 OB 会があり、会の幹事として参加いたしました。当日は梅雨の晴れ間、瀬戸内海には瀬戸大橋が鮮やかに浮かび上がっていました。夜は、ライトアップされてすばらしい景色を見せてくれました。下津井のタコ、ちくわ笛? など出し物も盛り上がりました。SMT に参加されている、熊本大学 平野先生、福井大学 山村先生とも熱い意見交換を交わすことができました。明日の医療のために、と燃えたぎる井口でした。(7/19 朝の瀬戸大橋、ホテルから)



発行元: SMT 事務局

〒701-0192

岡山県倉敷市松島 577

川崎医科大学 脳卒中医学

SMT 事務局

事務局担当: 井口保之

事務局担当: 岡本麻里

TEL&FAX: 086-464-1128

Mail: stroke3@med.kawasaki-m.ac.jp

ML: smt2008@freeml.com

Stroke-Mobile-Telemedicine NEWS



写真:平成21年度第1回班会議

開催日 21年7月29日(水)

時間 14:00~17:00

場所 新大阪丸ビル新館 311 号室

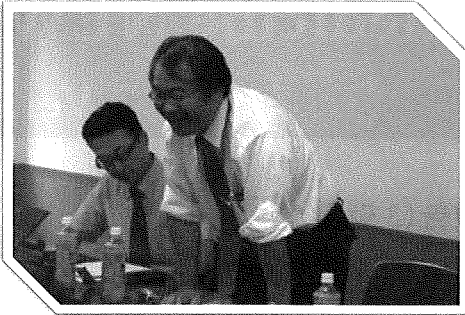
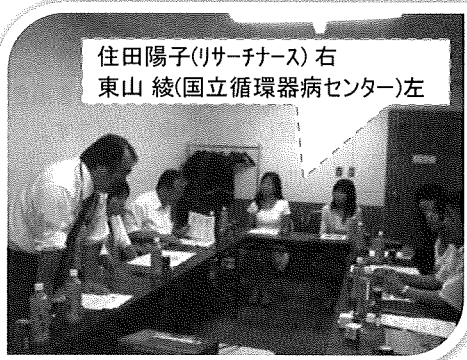

住田陽子(リサーチナース) 右
東山 綾(国立循環器病センター) 左



有賀 徹(昭和大学) 右
中山博文(日本脳卒中協会) 左



鈴木幸一郎(川崎医科大学) 右
芝崎謙作(川崎医科大学) 左



宮松直美(滋賀医科大学) 左
盛永美保(滋賀医科大学) 右



岡村智教(国立循環器病センター)



Stroke-Mobile-Telemedicine NEWS

Ver.2009

目次

- 1 テレメデニュース
- 2 SMT 症例登録の報告

研究期間

ご協力宜しくお願い致します。

前半 2ヵ月: 7月~8月

後半 4ヵ月: 9月~12月

(前半: 携帯なし、後半: 携帯あり)

・症例登録票「1ヶ月・3ヵ月後報告」について

来月より「No.2 来院後報告」を

SMT 事務局より FAX をお送りさせて頂

きます。

必要事項を記入して、ご返送頂きます

ようお願い致します。

なお、「症例登録票」につきまして、

記入漏れがあれば FAX にてお尋ね

することがございますので、宜しくお願い

致します。

発行元: SMT 事務局

〒701-0192

岡山県倉敷市松島 577

川崎医科大学 脳卒中医学

SMT 事務局

事務局担当: 井口保之

事務担当: 岡本麻里

TEL&FAX: 086-464-1128

Mail: stroke3@med.kawasaki-m.ac.jp

ML: smt2008@freeml.com

1. テレメデニュース

7/29 に木村班、全体の班会議を大阪で開催いたしました。

本当の、蒸すような猛暑のなか 11 名の先生が参加くださいました。

本年度の計画は、啓発グループ、受け入れグループ(SMT 研究)そして救急隊グループともに、かなり熟成されつつあります。大きな成果を揚げて、さらなる展開を期待したいものです。

さて、7月23日に岡山で開催された「糖尿病の合併症を考える会」では、渡辺病院の遠藤先生にご挨拶させていただきました。いつも本当にお世話になっております。

また、先週に開催された別件の会議では、熊本の平野先生に貴重なご意見を伺うことができました。大変勉強になりました。

by井口保之

2. SMT 症例登録の報告(5 週目)

症例登録件数: 25 例(7/30 現在)

No.	施設名	症例数	No.	施設名	症例数
1	上五島病院	7 例	7	ホウエツ病院	1 例
2	湘南病院	3 例	8	市立奈良病院	1 例
3	福井厚生病院	2 例	9	高浜病院	1 例
4	山鹿中央病院	3 例	10	落合病院	2 例
5	渡辺病院	2 例	11	嘉麻赤十字病院	1 例
6	鏡野病院	2 例			

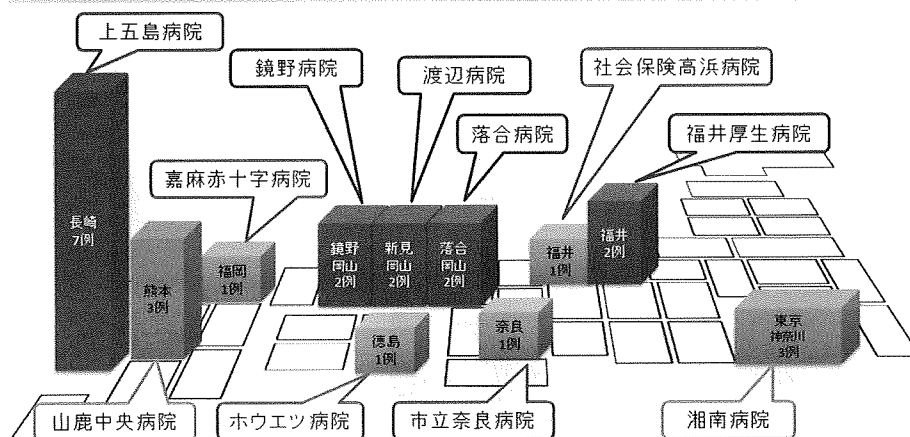

今週は、日本地図を作成させて頂きました。

長崎からは、多くの症例をご登録いただき誠にありがとうございました。

また福井では、なんと、搬送先で t-PA 対応となった！素晴らしい医療連携がすでに構築されつつあるよう、力強さを感じました。

皆様におかれましては、猛暑が続きますがご自愛されますよう、今後ともご協力よろしくお願い申し上げます。

文責 事務局 井口保之

Stroke-Mobile-Telemedicine NEWS



写真:テレメデ協力施設訪問

訪問日:平成21年8月15日(土)

医療法人 芳越会 ホウエツ病院

〒779-3602

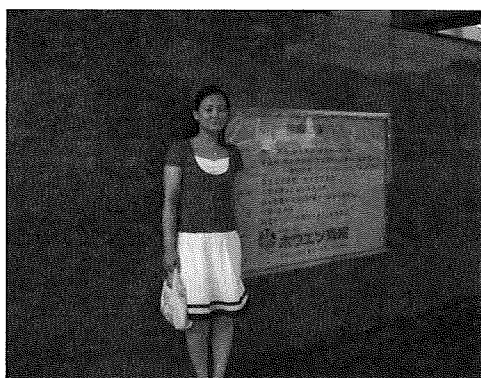
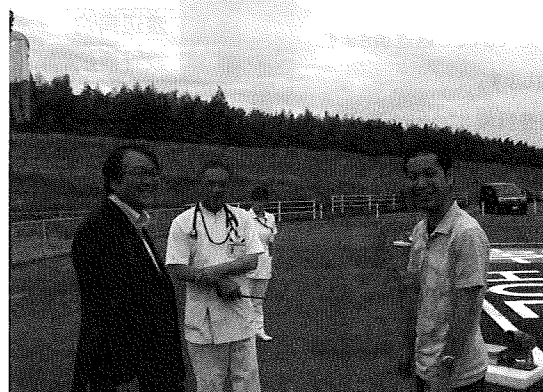
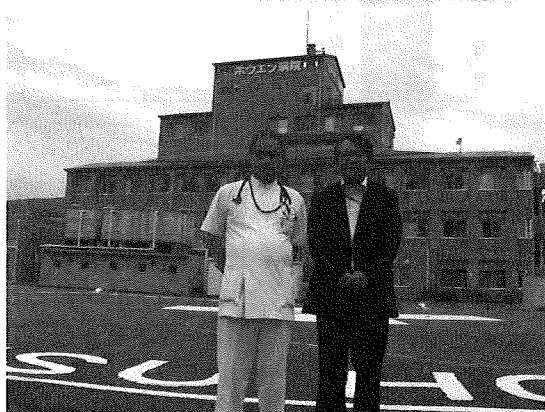
徳島県美馬市脇町大字猪尻字八幡神社下南 130-3

Stroke-Mobile-Telemedicine NEWS

Ver.2009

目次

- 1 協力施設訪問報告
- 2 SMT 症例登録の報告

研究期間

ご協力宜しくお願い致します。

前半 2 ヶ月: 7 月～8 月

後半 4 ヶ月: 9 月～12 月

(前半: 携帯なし、後半: 携帯あり)

・症例登録票「1 ヶ月・3 ヶ月後報告」について

「No.2 来院後報告」を各施設に

SMT 事務局よりメールまたは FAX にて
お送りさせて頂いております。

必要事項を記入して、ご返送頂きます
ようお願い致します。

なお、「症例登録票」につきまして、
記入漏れがあれば FAX にてお尋ね
することがございますので、宜しくお願い
申し上げます。

発行元: SMT 事務局

〒701-0192

岡山県倉敷市松島 577

川崎医科大学 脳卒中医学

SMT 事務局

事務局担当: 井口保之

事務担当: 岡本麻里

TEL&FAX: 086-464-1128

Mail: stroke3@med.kawasaki-m.ac.jp

ML: smt2008@freeml.com

1. 協力施設訪問報告: 医療法人 芳越会 ホウエツ病院

平成 21 年 8 月 15 日土曜日に、ホウエツ病院へ伺いました。

ホウエツ病院は徳島市から車で 1 時間ほどの郡部にあり、その地域で唯一 24 時間 2 次救急を受け入れている病院です。

地元の救急隊と協力し、急性期脳梗塞患者をスムーズに受け入れ、ホウエツ病院のみでは対処が難しい症例に関しては徳島大学病院と連携をとり病院間搬送を行ってられるそうです。

地域の医療資源を活用し連携を密にとれば、都市部でなくても急性期脳梗塞患者をスムーズに搬送することが可能なことがよく分かりました。

しかし、それは医療機関、救急隊などの献身的な働きと熱意によってかろうじて成り立っているものであり、今後これらを入・物・金の各方面でどのようにサポートしていくかが大きな課題であると深く考えさせられました。

今回の訪問で、ホウエツ病院長 林 秀樹先生に貴重なご意見を伺うことができ、大変勉強になりました。お忙しい中、ありがとうございました。

2. SMT 症例登録の報告(7 週目)

症例登録件数: 41 例(8/17 現在)

No.	施設名	症例数	No.	施設名	症例数
1	上五島病院	10 例	8	渡辺病院	2 例
2	山鹿中央病院	8 例	9	湯原温泉病院	2 例
3	落合病院	5 例	10	ホウエツ病院	1 例
4	湘南病院	3 例	11	市立奈良病院	1 例
5	鏡野病院	3 例	12	嘉麻赤十字病院	1 例
6	福井厚生病院	2 例	13	成羽病院	1 例
7	高浜病院	2 例			

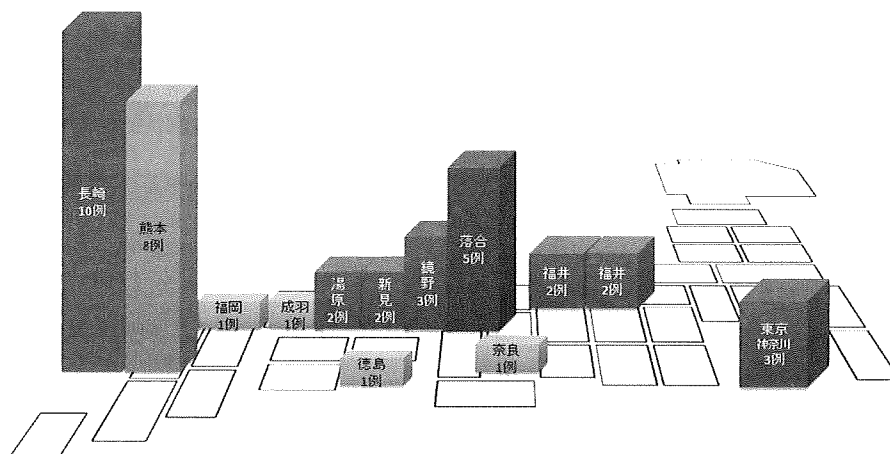

皆様におかれましては、猛暑が続きますがご自愛されますよう、今後ともご協力の程、宜しくお願い申し上げます。

SMT 事務局

Stroke-Mobile-Telemedicine NEWS

Ver.2009

目次

- 1 SMT 症例登録の報告
- 2 その他連絡事項

研究期間

前半:残り1週間

ご協力宜しく願ひ致します。

前半 2ヵ月:7月~8月

後半 4ヵ月:9月~12月

(前半:携帯なし、後半:携帯あり)

・「1ヶ月・3ヵ月後報告」について

「No.2 来院後報告」を各施設に
SMT事務局よりメールまたはFAX
にてお送りさせて頂いております。

必要事項を記入して、ご返送頂
きますようお願い致します。

なお、「症例登録票」につきまして、
記入漏れがあればFAXにてお尋ね
することがございますので、宜しく願
ひ申し上げます。

発行元:SMT事務局

〒701-0192

岡山県倉敷市松島577

川崎医科大学 脳卒中医学

SMT事務局

事務局担当:井口保之

事務担当:岡本麻里

TEL&FAX:086-464-1128

Mail:stroke3@med.kawasaki-m.ac.jp

ML:smt2008@freeml.com

1. SMT 症例登録の報告

症例登録件数:52例(8/25現在)

No.	施設名	症例数	No.	施設名	症例数
1	上五島病院	10例	8	嘉麻赤十字病院	3例
2	山鹿中央病院	10例	9	社会保険高浜病院	2例
3	落合病院	5例	10	福井厚生病院	2例
4	湘南病院	5例	11	高村病院	2例
5	鏡野病院	3例	12	ホウエイ病院	2例
6	渡辺病院	3例	13	市立奈良病院	1例
7	湯原温泉病院	3例	14	成羽病院	1例

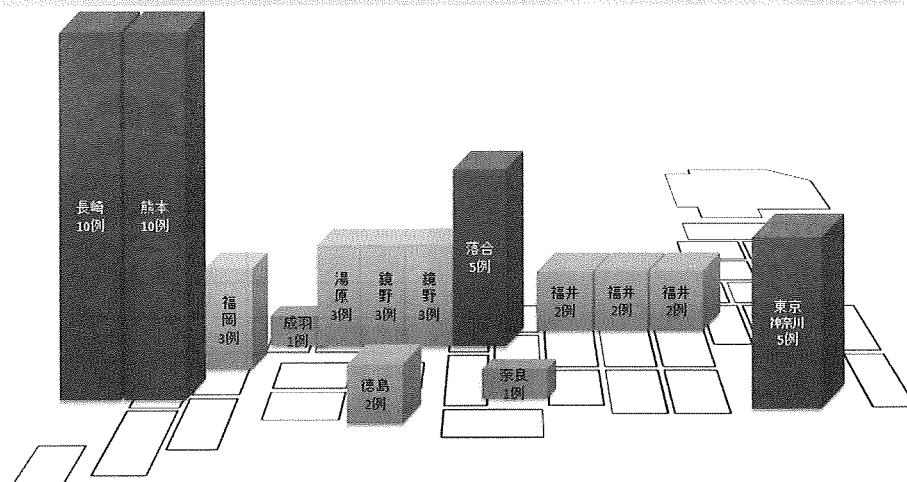

2. その他連絡事項

SMT研究期間の前半も残すところあと1週となりました。現在、52例の症例が登録されています。各施設のご尽力に感謝しております。引き続き、ご協力宜しく願ひ申し上げます。

9月からは、いよいよ携帯電話を導入したSMTが開始されます。

後半期間は、前半期間よりも多くの症例が集まりますよう、ぜひとも、積極的に携帯電話をご活用して頂きたいと思ひます。

なお、9月1日までに、携帯電話の操作面でご質問等ございましたらSMT事務局へご連絡下さい。

<お知らせ>

メールにてお知らせ致しましたが、第2回 stroke-mobile-telemedicine 会議開催を予定しております。

携帯電話導入後の状況報告を含め、皆様と意見交換の場を設けたいと思ひます。旅費については、前回と同様の処理とさせていただきますので、領収書等のご提出を宜しく願ひ申し上げます。

日時:平成21年10月1日(木) 13時30分~15時30分

場所:川崎医科大学 本館6階 カンファレンス室① (前回と同室)

先生方におかれましては、ご多忙中誠に恐れ入りますが、是非ご参加いただきますようお願い申し上げます。ご参加の有無はメール・リスト・FAX・メールにて9/25までにSMT事務局までご連絡を宜しく願ひ申し上げます。

Stroke-Mobile-Telemedicine NEWS

協力施設訪問報告:長崎県上五島病院

去る8月28日、SMT研究前半の症例登録数トップを誇る上五島病院へ後半戦のデモンストレーションと講演のために、長崎大学病院の立石が行ってまいりました。まずは、上五島病院の紹介から。上五島病院は、長崎港から西に100kmに位置した五島列島で2番目に大きい中通島のほぼ中央にあります(地図1)

病床数は186床(一般病床132床、療養型病床50床、感染病床4床)で、上五島の地域医療を担うべく、救急、検診、訪問医療も行っています。上五島病院の内科医の皆さんのスタンス「generalist」です。地域医療・離島医療を行う上で重要なことであることは言うまでもありませんが、実践することが難しいことはご理解いただけたと思います。上五島病院の先生方は、generalistとして地域医療に取り組みながら、研修医指導、学生指導、さらには臨床研究も積極的に行っています。実際、当日は自治医科大学からの学生が臨床実習をされていました。

8月28日長崎はあいにくの雨。長崎港から高速船(別名:びよんびよん丸(?)で 上五島の鯛ノ浦港へ…。が、港を出ると海は大荒れ。船が揺れるというよりはねる感じ。「ああ、びよんびよん丸…。薄れ行く意識の中、敗北した立石は、揺れるトイレで昼の食事をリセットしたの

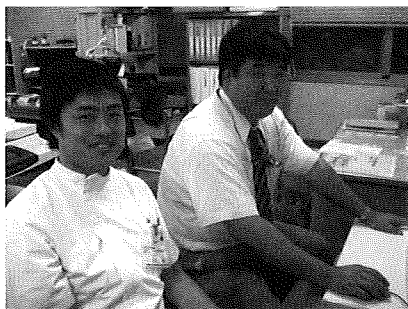

(写真1:奥が辻先生,手前は岸川先生)

いつものテンションの1/3ぐらいで上五島病院に到着。内科診療部長の辻先生が待っていてくれました(写真1:奥が辻先生,手前は岸川先生)。

この方が、上五島病院のSMT研究を取り仕切っています。

上五島病院は現在まで、「脳神経外科がない」という理由でtPA静注療法を行っていませんでした。しかし、

SMT研究により、長崎大学病院のバックアップがあるならばtPA静注療法をできる!ということで、にわかに盛り上がっています。まずは、内科医の皆さんと後半戦のデモンストレーションを1時間ほど行った後、外科の先生方やコメディカルの皆さんに講演をさせていただきました(写真2)。

(写真2)

皆さん、熱心に聞いていただき、質問もいただきました。ありがとうございました。

夜は、解禁になったばかりの伊勢えびやサザエやなんやらかんやら盛りだくさん、五島の海の幸や五島牛を堪能させていただきました(写真3)。



(写真3)

長崎に生まれてよかった。翌日、海は凪いでいました。

長崎のSMT後半戦を成功させなければというプレッシャーと新しいことが始まる期待感でややテンションあがり気味の立石からの報告でした(写真4)。

しかし、凪いでよかった。

(文責 立石洋平)

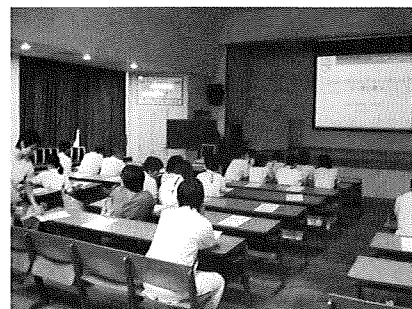

(写真4)

Stroke-Mobile-Telemedicine NEWS

Ver.2009

目次

- 1 SMT 症例登録の報告
- 2 その他連絡事項

研究期間

ご協力宜しくお願い致します。

前半 2ヵ月: 7月~8月

後半 4ヵ月: 9月~12月

(前半: 携帯なし、後半: 携帯あり)

・症例登録票「1ヶ月・3ヵ月後報告」について

「No.2 来院後報告」を各施設に SMT 事務局よりメールまたは FAX にて お送りさせて頂いております。

必要事項を記入して、ご返送頂きますようお願い致します。

なお、「症例登録票」につきまして、記入漏れがあれば FAX にてお尋ね することがございますので、宜しくお願い 申し上げます。

発行元: SMT 事務局

〒701-0192

岡山県倉敷市松島 577

川崎医科大学 脳卒中医学

SMT 事務局

事務局担当: 井口保之

事務担当: 岡本麻里

TEL&FAX: 086-464-1128

Mail: stroke3@med.kawasaki-m.ac.jp

ML: smt2008@freeml.com

1. SMT 症例登録の前半報告

症例登録件数: 60 例 (8/31 現在)

No.	施設名	症例数	No.	施設名	症例数
1	上五島病院	11 例	8	渡辺病院	3 例
2	山鹿中央病院	10 例	9	鏡野病院	3 例
3	落合病院	7 例	10	ハウエツ病院	3 例
4	湘南病院	5 例	11	社会保険高浜病院	2 例
5	湯原温泉病院	4 例	12	福井厚生病院	2 例
6	嘉麻赤十字病院	4 例	13	市立奈良病院	1 例
7	高村病院	4 例	14	成羽病院	1 例

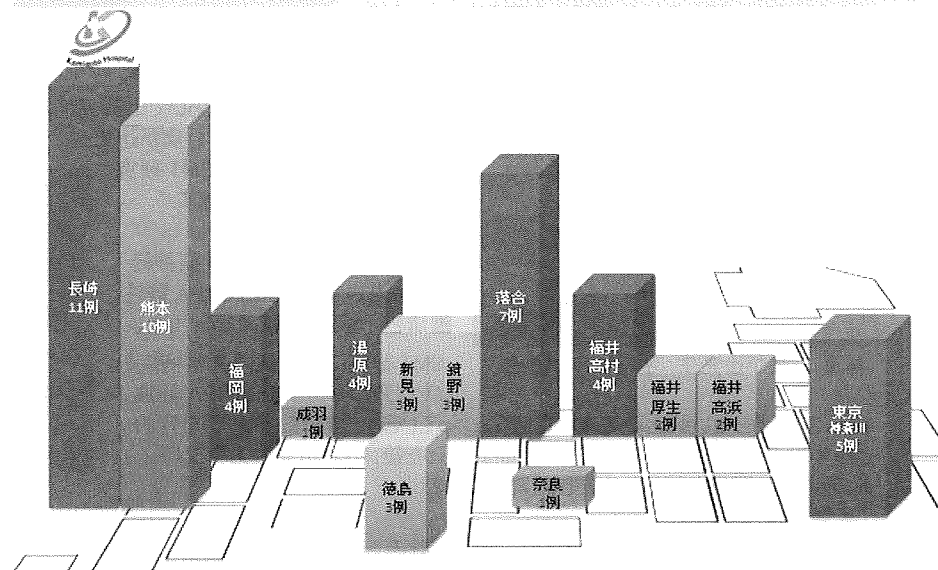

皆様におかれましては、猛暑が続きますがご自愛されますよう、今後ともご協力の程、 宜しくお願い申し上げます。

SMT 事務局

2. その他連絡事項

明日 (9/1) より、いよいよ携帯電話を導入した SMT が開始されます。

後半用の症例登録用紙のご使用をお願い申し上げます。

後半期間は、前半期間よりも多くの症例が集まりますよう、ぜひとも、積極的に携帯電話を ご活用して頂きたいと思っております。

なお、携帯電話の操作面でご質問等ございましたら SMT 事務局へご連絡下さい。

9/1 より、SMT の後半戦！！

目次

1. SMT 前半症例登録の報告
2. SMT 症例登録について
3. SMT 会議について

研究期間

ご協力宜しくお願い致します。

前半 2 ヶ月:7 月~8 月

後半 4 ヶ月:9 月~12 月

(前半:携帯なし、後半:携帯あり)

・症例登録票「1ヶ月・3ヵ月後報告」について
一定期間が経過しましたら「No.2 来院後報告」を SMT 事務局より FAX をお送りさせて頂きます。

必要事項を記入して、ご返送いただきますようお願い致します。

なお、「症例登録票」につきまして、記入漏れがあれば FAX にてお尋ねすることがございますので、宜しくお願い致します。

発行元:SMT事務局

〒701-0192

岡山県倉敷市松島 577

川崎医科大学 脳卒中医学

SMT事務局

事務局担当:井口保之

事務担当:岡本麻里

TEL&FAX:086-464-1128

Mail:stroke3@med.kawasaki-m.ac.jp

ML:smt2008@freeml.com

1. SMT 前半症例登録数の報告

症例登録件数:64 例

No.	施設名	症例数	No.	施設名	症例数
1	上五島病院	11 例	8	嘉麻赤十字病院	4 例
2	山鹿中央病院	11 例	9	鏡野病院	3 例
3	落合病院	7 例	10	ホウエイツ病院	3 例
4	湘南病院	5 例	11	社会保険高浜病院	2 例
5	高村病院	5 例	12	福井厚生病院	2 例
6	渡辺病院	5 例	13	市立奈良病院	1 例
7	湯原温泉病院	4 例	14	成羽病院	1 例

2. SMT 症例登録について

9/1 より 後半戦の症例登録を開始しております。現在5例登録頂いております。

長崎県上五島病院:3例

鏡野病院:1例

落合病院:1例

本田先生、藤井先生、井口大助先生、ご協力ありがとうございます。

<後半 SMT 流れ>

- ① 症例登録票 No.1(来院時報告:後半用)を基幹病院で記入後、SMT 事務局に FAX して頂きますようお願い致します。
- ② 来院より1ヶ月経過後、症例登録票 No.2(来院後報告)を SMT 事務局より地域病院に記載依頼を FAX でご連絡させていただきます。
必要事項を記入して、ご返送頂きますようお願い致します。
- ③ 来院より3ヶ月経過後、症例登録票 No.2(来院後報告)を再度 SMT 事務局より地域病院に記載依頼を FAX でご連絡させていただきます。
必要事項を記入して、ご返送頂きますようお願い致します。

後半期間は、前半期間よりも多くの症例が集まりますよう、ぜひとも、積極的に携帯電話をご活用して頂きたいと思っております。

なお、携帯電話の操作面でご質問等ございましたら SMT 事務局へご連絡下さい。

3. SMT 会議について

・平成 21 年度第 2 回 Stroke-Mobile-Telemedicine 会議日程変更のご案内
10/8(木) 15 時 00 分~ 新大阪丸ビル 新館 605 号室

参加者:平野先生、藤本先生、立石先生、林先生、金先生
川大(木村先生、井口先生)

Stroke-Mobile-Telemedicine NEWS

本日、落合病院さんより2例目の登録がありました♪

<本日のテレメデ写真>

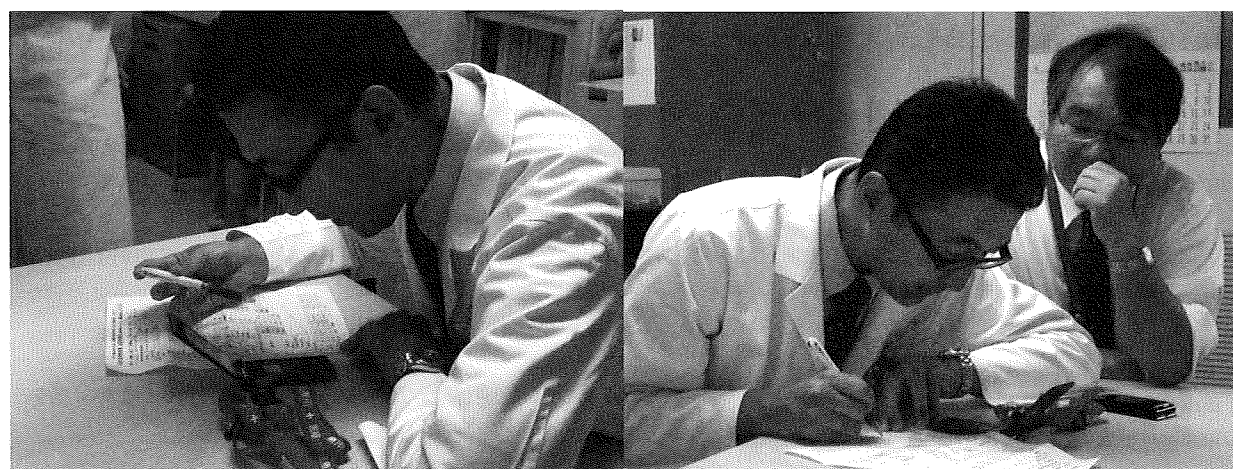
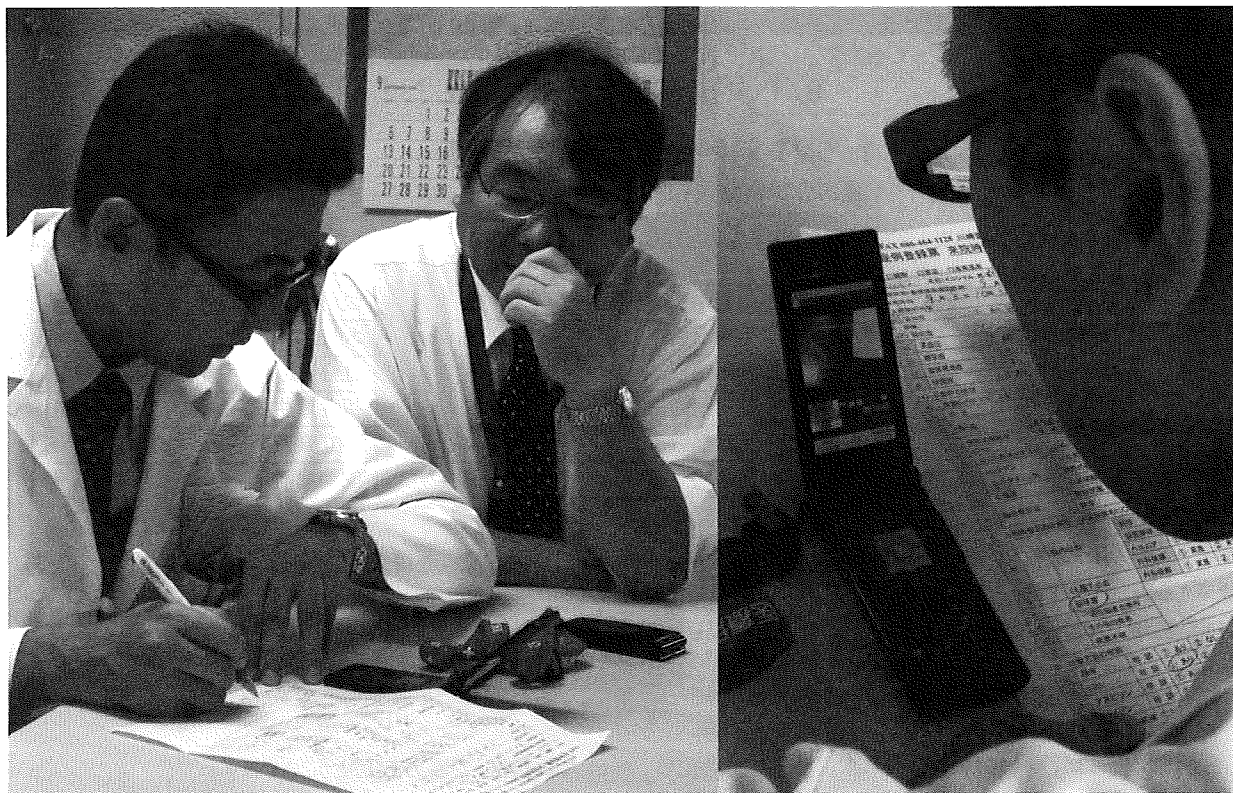

<後半登録症例数>現在、上五島病院3例、落合病院2例、鏡野病院1例です。(2009/9/8)

今後ともご協力の程、宜しくお願い申し上げます。

(By SMT 事務局)