

図 1 3 : 個票 11. 精神科病院平成 15 年 6 月入院患者の状況

MS Excel 2003 精神科病院平成 15 年 6 月入院患者の状況

ファイル(F) 編集(E) 表示(V) 挿入(I) 書式(O) ツール(T) データ(D) ウィンドウ(W) ヘルプ(H)

MS Pゴシック 9

個票 11 精神科病院平成 15 年 6 月入院患者の状況 エラーチェック 保存 印刷 切り

| | | | | | |
|--|--|-----------|--|-------|--|
| | | 都道府県・市コード | | 40001 | |
| | | 二次医療圏コード | | 12345 | |
| | | 病院コード | | 10002 | |

| 疾患名 | 総数 | 年齢階級別患者数 | | | | | 入院形態別患者数 | | | | 形態別総数 (Check) |
|--|----|----------|----------------|----------------|----------------|-------|-------------|---------------|-------------|---------------|------------------|
| | | 20歳未満 | 20歳以上 40歳未満 | 40歳以上 65歳以上 | 65歳以上 75歳未満 | 75歳以上 | 措置入院 患者数 | 医療保険 入院患者数 | 任意入院 患者数 | その他の 入院患者数 | |
| FO 症状性を含む器質性精神障害 | | | | | | | | | | | |
| FOO アルツハイマー病の痴呆 | | | | | | | | | | | |
| FO1 血管性痴呆 | | | | | | | | | | | |
| FO2-09 上記以外の症状性を含む器質性精神障害 | | | | | | | | | | | |
| F1 精神作用物質による精神及び行動の障害 | | | | | | | | | | | |
| F10 アルコール使用による精神及び行動の障害 | | | | | | | | | | | |
| 覚せい剤による精神及び行動の障害 | | | | | | | | | | | |
| アルコール、覚せい剤を除く精神作用物質使用による精神及び行動の障害 | | | | | | | | | | | |
| F2 精神分裂症、分裂病型障害及び妄想性障害 | | | | | | | | | | | |
| F3 気分(感情)障害 | | | | | | | | | | | |
| F4 神経症性障害、ストレス関連障害及び身体表現性障害 | | | | | | | | | | | |
| F5 生理的障害及び身体的要因に関連した行動症候群 | | | | | | | | | | | |
| F6 成人の人格及び行動の障害 | | | | | | | | | | | |
| F7 精神遅滞 | | | | | | | | | | | |
| F8 心理的発達障害 | | | | | | | | | | | |
| F9 小児期及び青年期に通常発症する行動 及び習慣の障害及び特定不協の重複障害 | | | | | | | | | | | |
| てんかん(FOIに属さないものを計上する) | | | | | | | | | | | |
| その他 | | | | | | | | | | | |
| 合計 | | | | | | | | | | | |

コメント

図 1 4 : 個票 12. 平成 16 年 6 月 1 日残留患者の状況

MS Excel 2003 平成 16 年 6 月 1 日残留患者の状況

ファイル(F) 編集(E) 表示(V) 挿入(I) 書式(O) ツール(T) データ(D) ウィンドウ(W) ヘルプ(H)

MS Pゴシック 9

個票 12 平成 16 年 6 月 1 日残留患者の状況 エラーチェック 保存 印刷 切り

| | | | | | |
|--|--|-----------|--|-------|--|
| | | 都道府県・市コード | | 40001 | |
| | | 二次医療圏コード | | 12345 | |
| | | 病院コード | | 10002 | |

| 疾患名 | 総数 | 年齢階級別患者数 | | | | | 入院形態別患者数 | | | | 形態別総数 (Check) |
|--|----|----------|----------------|----------------|----------------|-------|-------------|---------------|-------------|---------------|------------------|
| | | 20歳未満 | 20歳以上 40歳未満 | 40歳以上 65歳以上 | 65歳以上 75歳未満 | 75歳以上 | 措置入院 患者数 | 医療保険 入院患者数 | 任意入院 患者数 | その他の 入院患者数 | |
| FO 症状性を含む器質性精神障害 | | | | | | | | | | | |
| FOO アルツハイマー病の痴呆 | | | | | | | | | | | |
| FO1 血管性痴呆 | | | | | | | | | | | |
| FO2-09 上記以外の症状性を含む器質性精神障害 | | | | | | | | | | | |
| F1 精神作用物質による精神及び行動の障害 | | | | | | | | | | | |
| F10 アルコール使用による精神及び行動の障害 | | | | | | | | | | | |
| 覚せい剤による精神及び行動の障害 | | | | | | | | | | | |
| アルコール、覚せい剤を除く精神作用物質使用による 精神及び行動の障害 | | | | | | | | | | | |
| F2 精神分裂症、分裂病型障害及び妄想性障害 | | | | | | | | | | | |
| F3 気分(感情)障害 | | | | | | | | | | | |
| F4 神経症性障害、ストレス関連障害及び身体表現性障害 | | | | | | | | | | | |
| F5 生理的障害及び身体的要因に関連した行動症候群 | | | | | | | | | | | |
| F6 成人の人格及び行動の障害 | | | | | | | | | | | |
| F7 精神遅滞 | | | | | | | | | | | |
| F8 心理的発達障害 | | | | | | | | | | | |
| F9 小児期及び青年期に通常発症する行動 及び習慣の障害及び特定不協の重複障害 | | | | | | | | | | | |
| てんかん(FOIに属さないものを計上する) | | | | | | | | | | | |
| その他 | | | | | | | | | | | |
| 合計 | | | | | | | | | | | |

コメント

図 16 : エラー表示の様子

この画面に戻る度に個票ごとのエラーの個数が更新され表示される

| 選択 | 個票名称 | データ | 件数 | 選択 | 個票名称 | データ | 件数 |
|-----|------------------------|-----|----|------|---------------------|-----|----|
| 個票1 | 精神科病院の施設・病床の状況 | 有 | 11 | 個票2 | 精神科病院在院患者の状況 | 有 | 5 |
| 個票2 | 精神科病院の従事者数・入院料等の届出状況 | 有 | 0 | 個票3 | 在院期間・年齢別の在院患者数 | 有 | 0 |
| 個票3 | 痴呆性疾患専門病棟の状況 | 有 | 1 | 個票10 | 精神科病院の外来・入院状況 | 有 | 5 |
| 個票4 | 応急入院患者の状況 | 有 | 1 | 個票11 | 精神科病院平成16年6月入院患者の状況 | 有 | 0 |
| 個票5 | 精神科病院の精神科デイケア等の状況 | 有 | 4 | 個票12 | 平成16年6月1日残留患者の状況 | 有 | 0 |
| 個票6 | 精神科病院の精神科デイケア等の住・年齢別要員 | 有 | 1 | 個票13 | 平成16年6月退院患者の状況 | 有 | 3 |
| 個票7 | 精神科病院在院患者の処遇 | 有 | 6 | | | | |

1) 変更があった個票は、名称が青色表示されます。
 2) データがひとつでもあれば「有」、全くない場合は「無」と表示されるので直感的に空であるかを判断できます。また、データの有無は各個票からこのTOP画面に移動した時に更新されます。
 3) エラーチェックは各個票にも用意されています。しかしながら、単体でのチェックは個票の入力順によって、関連個票のエラーが変化するため限界があります。そのため、一連し単体チェックが終了したら、ここで「全個票エラーチェック」を行って下さい。(「ERR」表示は、このTOP画面に戻るたびに再表示されます。)

全個票エラーチェック 全個票印刷

①エラーチェックボタンを押すと...

図 17 : エラー表示ダイアログウインドウ

全個票 - ERROR INFORMATION

【エラー情報】 印刷 閉じる

【全個票】
 Error Count = 38

【個票1】
 ERR010 [精神科病床数] 精神科病床数列に空欄(または不正な値)あり
 ERR010 [精神科棟数] 精神科棟数に空欄(または不正な値)あり
 ERR020 [電話設置台数]「夜間外開放」=精神科棟数<電話設置台数(エラー)
 ERR020 [電話設置台数]「終日開放」=精神科棟数<電話設置台数(エラー)
 ERR020 [電話設置台数]「上記以外」=精神科棟数<電話設置台数(エラー)
 ERR020 [夜間外開放]保健室① = (P)+(Q) = (R)+(S)ではない<不一致>
 ERR020 [終日開放]保健室① = (P)+(Q) = (R)+(S)ではない<不一致>
 ERR020 [上記以外]保健室① = (P)+(Q) = (R)+(S)ではない<不一致>
 ERR020 [夜間外開放]施設できる個室① = (J)+(K) = (L)+(M)ではない<不一致>
 ERR020 [終日開放]施設できる個室① = (J)+(K) = (L)+(M)ではない<不一致>

図18：初期画面



図19：「参照」を押したときの登録済みデータセット一覧ウィンドウ



図 20 : 個票記入トップページ

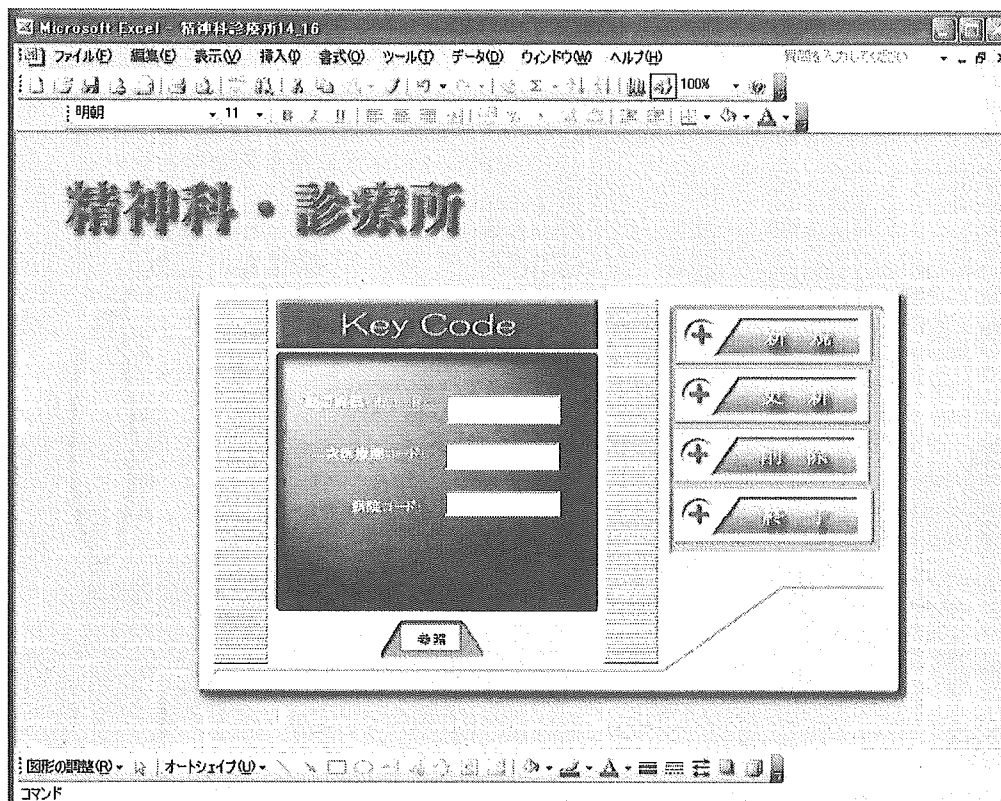

図 21 : 個票トップページの全個票エラーチェック

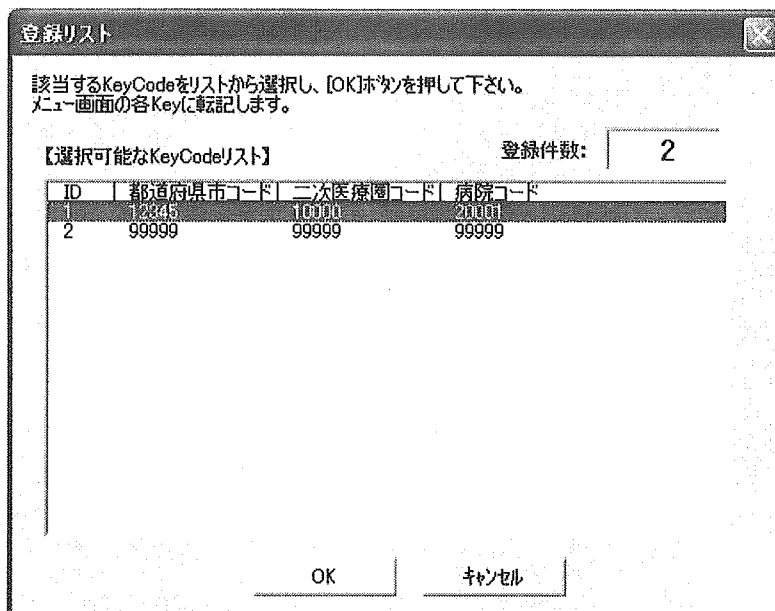

図 2 2 : 個票 1 4

Microsoft Excel - 精神科診療所14_10

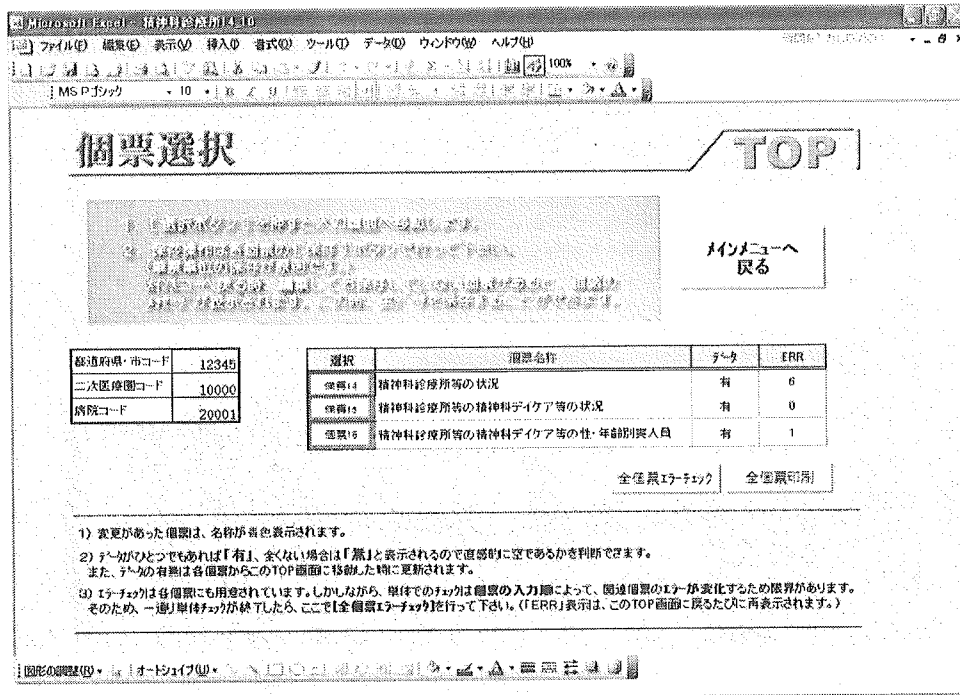
【印刷】 印刷機 表示切 挿入切 書式切 ツール切 データ切 ウィンドウ切 ヘルプ切

MS P-Book

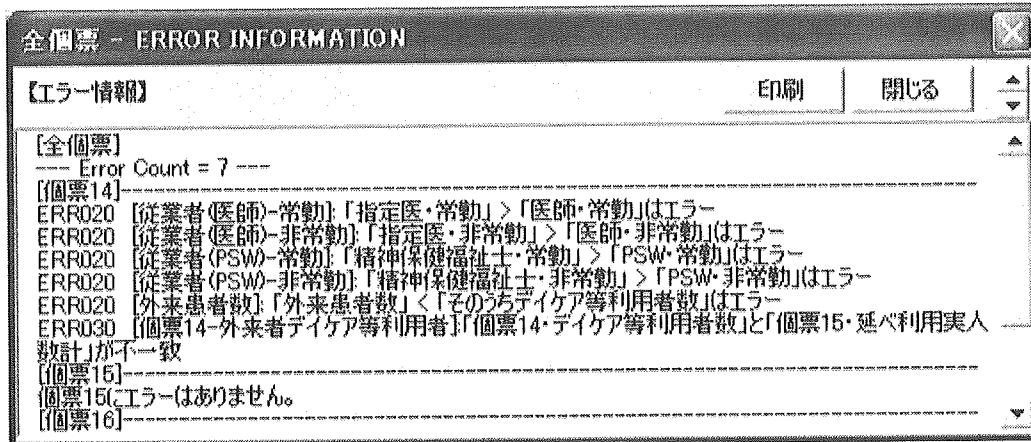
TOP 15 16

このシートを保存 印刷 終了

※以下のいずれかに該当する施設のみ、個票14を記入。
 ①精神科デイケア、精神科ナイトケア、精神科デイケアまたは、老人性痴呆症デイケアを実施している診療所。
 ②精神科病棟を有し、病棟の精神科外来。
 ③精神保健福祉行政の主管課で担当しているまたは診療科目が精神科/神経科としての診療所および精神科病棟を有しない病院。
 ただし、特別養護老人ホーム、高齢医療室、企業診療所等一般住民を対象としない施設は除く。

診療所名・病院外来名
 TEST SAMLE

1) 従業者
 「常勤」は、精神科の業務に1日8時間以上、1週4日以上を要する。
 「非常勤」は、常勤以外に精神科の業務に従事している者。

| 医師 | | うち指定医 | | 作業療法士 | | PSW | | その他精神保健福祉士 | | 臨床心理技術者 | | 看護師 | | 准看護師 | | その他の常勤従業者 |
|----|-----|-------|-----|-------|-----|-----|-----|------------|-----|---------|-----|-----|-----|------|-----|-----------|
| 常勤 | 非常勤 | 常勤 | 非常勤 | 常勤 | 非常勤 | 常勤 | 非常勤 | 常勤 | 非常勤 | 常勤 | 非常勤 | 常勤 | 非常勤 | 常勤 | 非常勤 | |
| 1 | 2 | 3 | 4 | 5 | 6 | 7 | 8 | 9 | 10 | 11 | 12 | 13 | 14 | 15 | 16 | 17 |

2) 患者数
 平成16年6月30日現在の診療科目別の患者数を記入。
 【平成15年6月30日が平成16の場合、直前の6月30日の患者数を記入。】

6月30日の精神科外来患者の病名内訳

| 主たる病名が精神保健福祉法第5条の「精神障害者」である者 | 上記以外の者 |
|------------------------------|--------|
| 18 | 19 |

3) 外来・往診・訪問看護
 平成16年6月1か月間の外来患者数を記入。
 【平成15年6月1か月間の外来患者数を記入。】

| 平成16年6月1か月間の外来患者数 | | 平成16年6月1か月間の往診・訪問看護件数 | | 平成16年6月1か月間の訪問看護実施件数 | |
|-------------------------|-----|-----------------------|-----|----------------------|-----|
| そのうち 「デイケア等 利用者数」 | 実人員 | 延べ人数 | 実人員 | 延べ人数 | 実人員 |
| 20 | 21 | 22 | 23 | 24 | 999 |

印刷機 表示切 挿入切 書式切 ツール切 データ切 ウィンドウ切 ヘルプ切

MS P-Book

図 2 3 : 個票 1 4 個別のエラーチェック (全個票ページで可)

個票14 - ERROR INFORMATION

【エラー情報】 印刷 閉じる

【個票14】
 --- Error Count = 6 ---
 ERRO20 【従業者(医師)-常勤】:「指定医・常勤」>「医師・常勤」はエラー
 ERRO20 【従業者(医師)-非常勤】:「指定医・非常勤」>「医師・非常勤」はエラー
 ERRO20 【従業者(PSW)-常勤】:「精神保健福祉士・常勤」>「PSW・常勤」はエラー
 ERRO20 【従業者(PSW)-非常勤】:「精神保健福祉士・非常勤」>「PSW・非常勤」はエラー
 ERRO20 【外来患者数】:「外来患者数」<「そのうちデイケア等利用者数」はエラー
 ERRO30 【個票14-外来者デイケア等利用者】:「個票14・デイケア等利用者数」と「個票15・延べ利用実人数計」が不一致
 --- END ---

図24：個票15



図25：個票16



図 2 6 : 初期画面

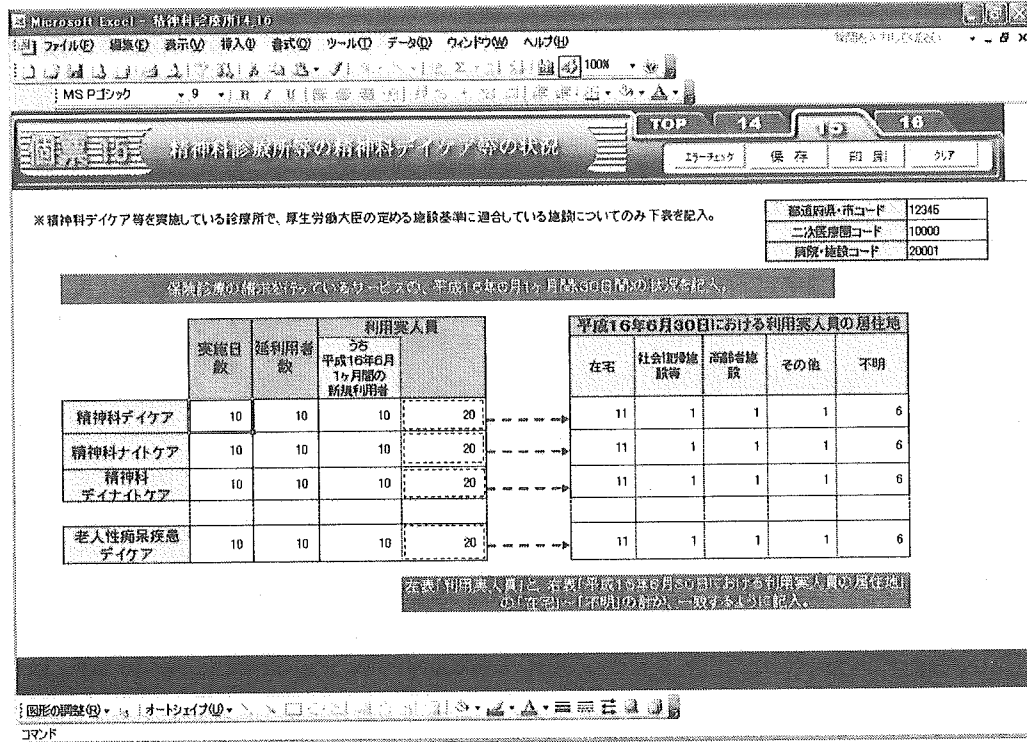

図 2 7 : 「参照」 を押したときの登録済みデータセット一覧ウィンドウ

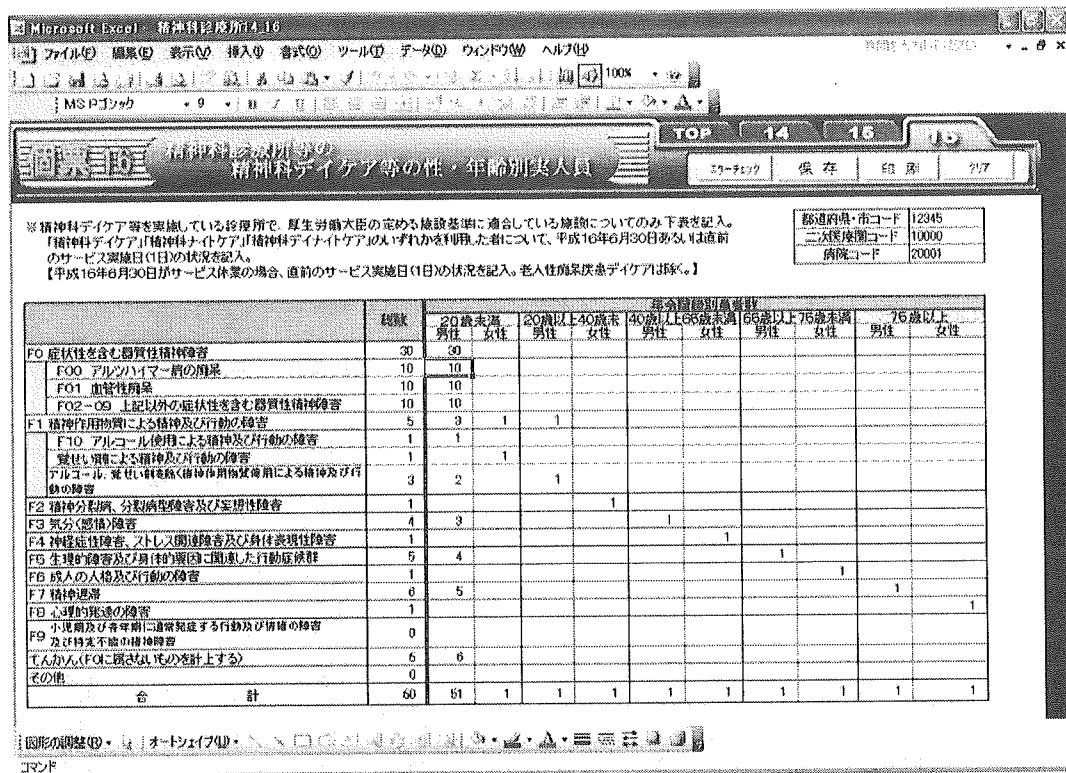

図 28 : 個票記入トップページ

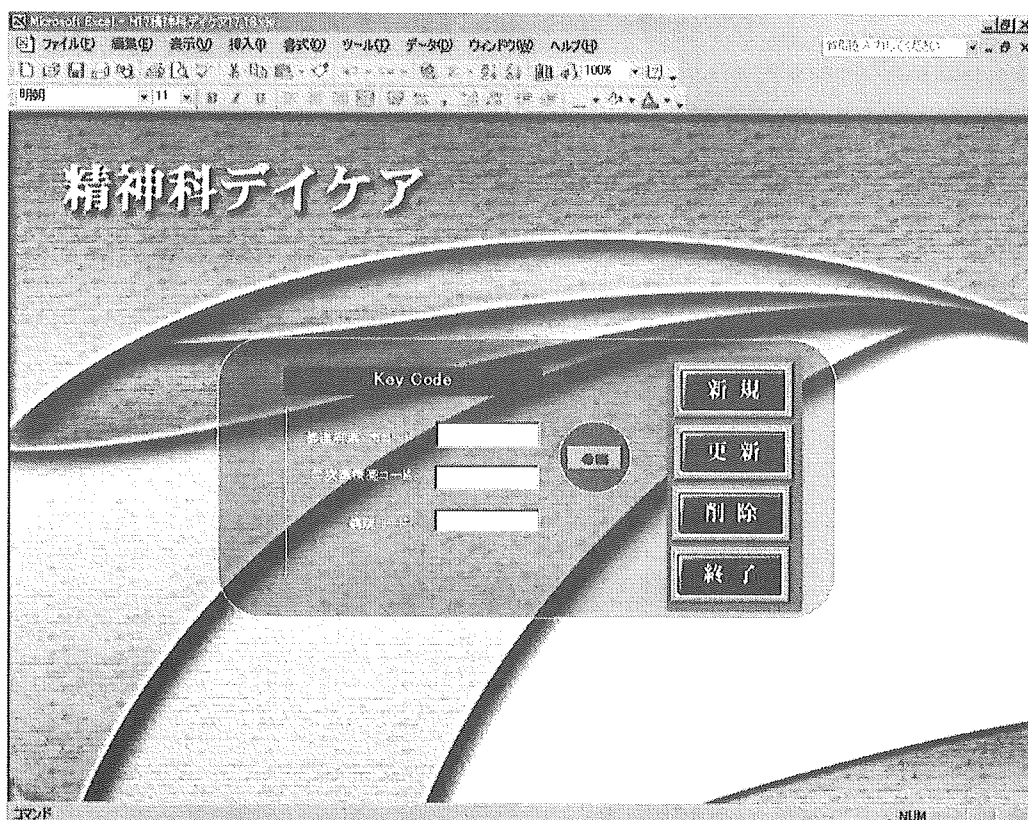

図 29 : 個票トップページの全個票エラーチェック

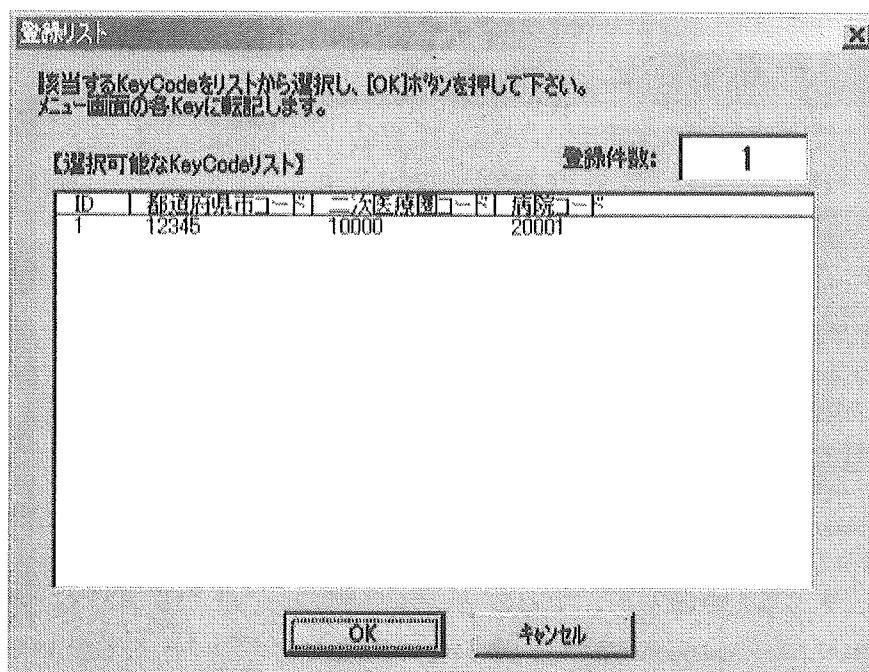

図 30 : 個票 17

MS Pソフト

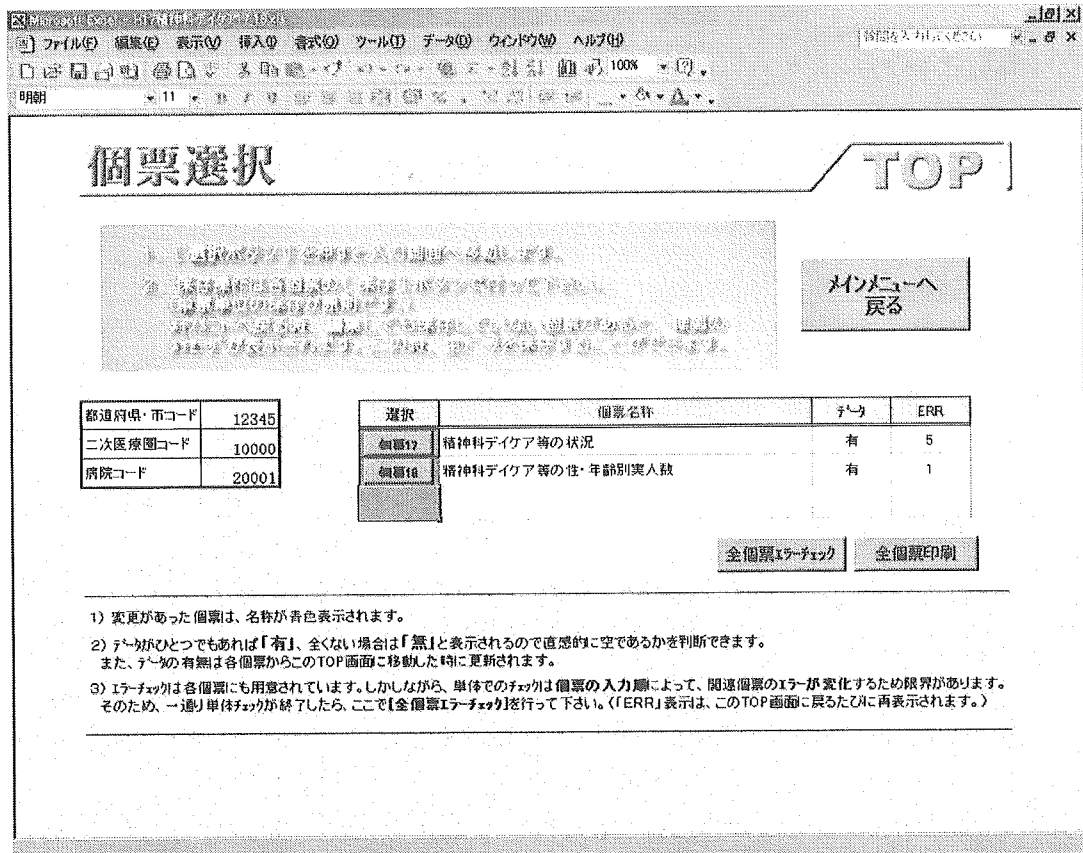
個票 17 精神科病院・精神科診療所等以外の精神科デイケア等の状況

TOP 17 18

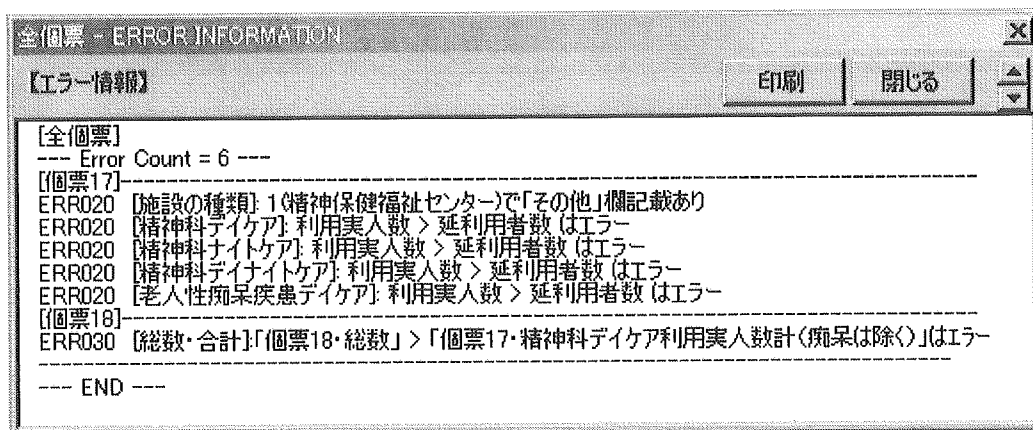
エラー情報 保存 印刷 効

個票 17 精神科病院・精神科診療所等以外の精神科デイケア等の状況
 ※厚生労働大臣の定める施設基準に適合している施設についてのみ下表を記入。

| | |
|----------|--|
| 設置者名 | ABC |
| 施設の種類の種類 | <input checked="" type="radio"/> 1. 精神保健福祉センター <input type="radio"/> 2. その他(具体的に: TEST) |

| | |
|-----------|-------|
| 都道府県・市コード | 12345 |
| 二次医療圏コード | 10000 |
| 病院・施設コード | 20001 |

保険診療の請求を行っているサービスの、平成17年6月1ヶ月間(30日間+8日間)の状況を記入。

| | 実施日数 | 延利用者数 | 利用実人員 | | 平成17年6月30日あるいは直前のサービス実施日(日)における利用実人員の居住地 | | | | |
|-----------------|------|-------|---------------------|----|--|---------|-------|-----|----|
| | | | うち平成17年6月1ヶ月間の新加利用者 | | 在宅 | 社会復帰施設等 | 高齢者施設 | その他 | 不明 |
| 精神科デイケア | 10 | 10 | 10 | 20 | 11 | 1 | 1 | 1 | 6 |
| 精神科ナイトケア | 10 | 10 | 10 | 20 | 11 | 1 | 1 | 1 | 6 |
| 精神科 デイナイトケア | 10 | 10 | 10 | 20 | 11 | 1 | 1 | 1 | 6 |
| 老人性痴呆疾患 デイケア | 10 | 10 | 10 | 20 | 11 | 1 | 1 | 1 | 6 |

※利用実人員数と、右記「平成17年6月30日における利用実人員の居住地」の「在宅」～「不明」の計が、一致するように記入。

コマンド NUM SCRL

図 31 : 個票 17 個別のエラーチェック (全個票ページで可)

個票17 - ERROR INFORMATION

【エラー情報】

印刷 閉じる

【個票17】

==== Error Count = 5 =====

ERR020 [施設の種類の種類]: 1(精神保健福祉センター)で「その他」欄記載あり

ERR020 [精神科デイケア]: 利用実人数 > 延利用者数 (はエラー)

ERR020 [精神科ナイトケア]: 利用実人数 > 延利用者数 (はエラー)

ERR020 [精神科デイナイトケア]: 利用実人数 > 延利用者数 (はエラー)

ERR020 [老人性痴呆疾患デイケア]: 利用実人数 > 延利用者数 (はエラー)

==== END =====

図 3 2 : 個票 1 8

MS Pソフト

個票 1 8 精神科病院・精神科診療所等以外の
精神科デイケア等の性・年齢別人数

TOP 17 18

17-1222 保存 印刷 2/7

※厚生労働大臣の定める施設基準に適合している施設についてのみ下表を記入。
 【精神科デイケア(精神科ナイトケア)精神科デイ(ナイトケア)のいずれかを利用した者について、平成17年6月30日ある日直前
 のサービス実施日(日)の状況を記入。
 【平成17年6月30日がサービス休業の場合、直前のサービス実施日(日)の状況を記入。老人性痴呆症患者デイケアは除く。】

| | |
|-----------|-------|
| 都道府県・市コード | 12345 |
| 二人医療圏コード | 10000 |
| 病院コード | 20001 |

| | 総数 | 年齢層別別人数 | | | | | | | | | |
|--|-----|---------|----|------------|----|------------|----|------------|----|-------|----|
| | | 20歳未満 | | 20歳以上40歳未満 | | 40歳以上65歳未満 | | 65歳以上75歳未満 | | 75歳以上 | |
| | | 男性 | 女性 | 男性 | 女性 | 男性 | 女性 | 男性 | 女性 | 男性 | 女性 |
| F0 症状性を含む器質性精神障害 | 30 | 10 | 10 | | | | | | | | |
| F00 アルコール依存症の障害 | 10 | 10 | | | | | | | | | |
| F01 血管性障害 | 10 | 10 | | | | | | | | | |
| F02-09 上記以外の症状性を含む器質性精神障害 | 10 | 10 | | | | | | | | | |
| F1 精神作用物質による精神及び行動の障害 | 50 | 3 | 3 | 4 | 4 | 5 | 6 | 7 | 9 | 9 | 10 |
| F10 アルコール使用による精神及び行動の障害 | 55 | 1 | 2 | 3 | 4 | 5 | 6 | 7 | 9 | 9 | 10 |
| 覚せい剤等による精神及び行動の障害 | 1 | | 1 | | | | | | | | |
| アルコール、覚せい剤を除く精神作用物質による精神及び行動の障害 | 3 | 2 | | 1 | | | | | | | |
| F2 精神分裂病、分裂病型障害及び妄想性障害 | 1 | | | | 1 | | | | | | |
| F3 気分(感情)障害 | 4 | 3 | | | 1 | | | | | | |
| F4 神経症性障害、ストレス関連障害及び身体表現性障害 | 1 | | | | | 1 | | | | | |
| F5 生理的障害及び身体的要因に関連した行動症状群 | 5 | 4 | | | | | 1 | | | | |
| F6 成人の人格及び行動の障害 | 1 | | | | | | | | 1 | | |
| F7 精神遅滞 | 6 | 5 | | | | | | | | 1 | |
| F8 心理的発達障害 | 1 | | | | | | | | | | 1 |
| F9 小児期及び青年期に通常発症する行動及び情緒の障害及び自覚不調の精神障害 | 0 | | | | | | | | | | |
| てんかん(F01に属さないものを除く) | 5 | 5 | | | | | | | | | |
| その他 | 0 | | | | | | | | | | |
| 合 計 | 114 | 61 | 3 | 4 | 5 | 6 | 7 | 9 | 10 | 11 | |

DATE NUM 5091

図 3 3 : 初期画面



図 3 4 : 「参照を押したときの登録済みデータセット一覧ウィンドウ」



図 3 5 : 個票記入トップページ



図 3 6 : 個票トップページの全個票エラーチェック

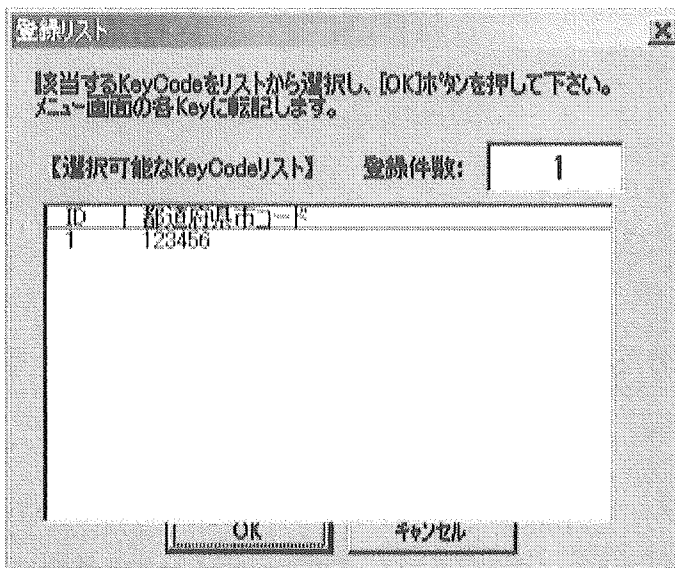

図 37 : 個票 24

MS Word 2003 地域生活支援センターの状況 【利用者票】

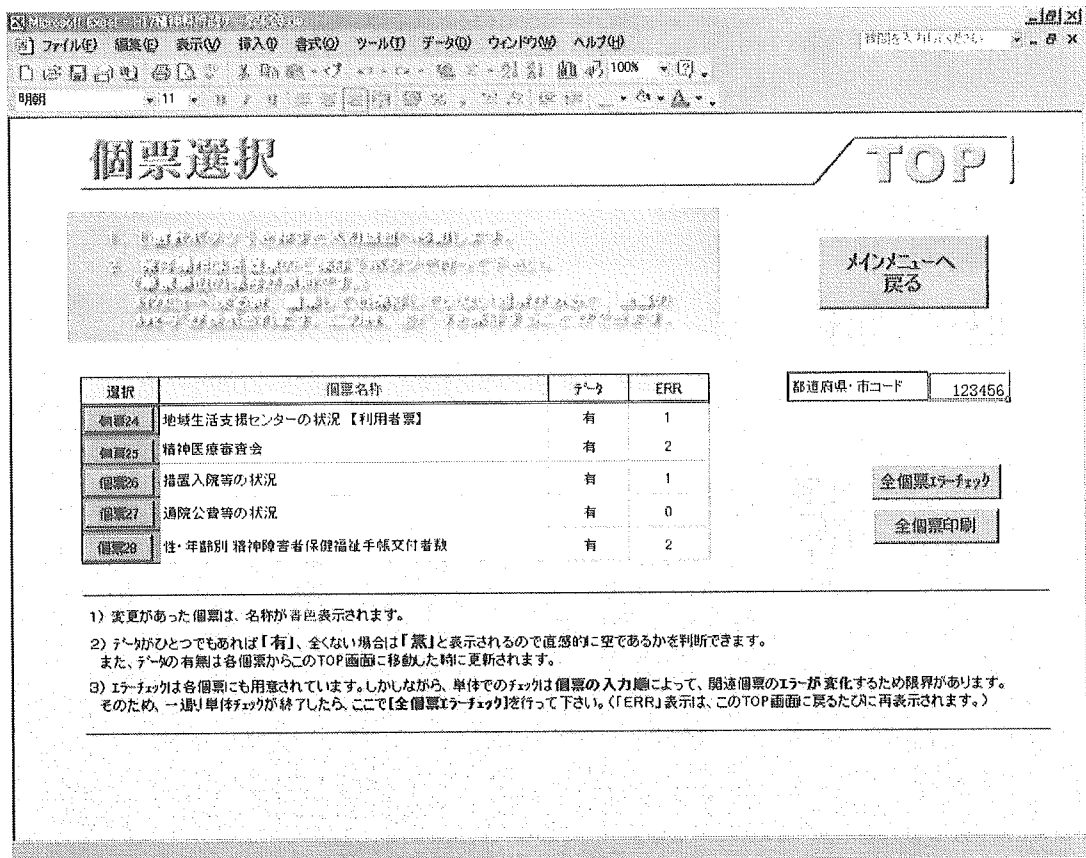
印刷 | 保存 | 印刷 | 別

都道府県・市コード 123456
 二次行政区画コード
 施設コード

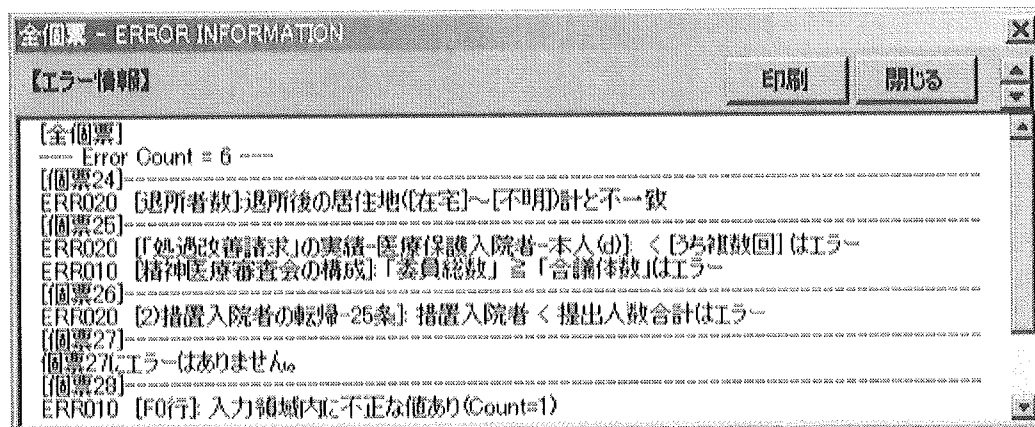
社会福祉事業法に基づく届出があった施設については補助を受けなくても記入。

平成16年度 新規利用者数 90

| 新規利用者の利用前の居住地 (平成16年度) | | | | | | | | | | | | |
|------------------------|---------|-------|----------------|----------------|---------------|--------------|---------------|----------------|-------|-----|----|---|
| 在宅 | 社会復帰施設等 | 精神科入院 | | | | | | | | | | |
| | | 1ヶ月未満 | 1ヶ月以上 3ヶ月未満 | 3ヶ月以上 6ヶ月未満 | 6ヶ月以上 1年未満 | 1年以上 5年未満 | 5年以上 10年未満 | 10年以上 20年未満 | 20年以上 | その他 | 不明 | |
| 2 | 2 | 10 | 10 | 10 | 10 | 10 | 10 | 10 | 10 | 10 | 3 | 3 |

平成16年度 退所者数 70

| 退所後の居住地 (平成16年度) | | | | | | |
|------------------|---------------|-------|-------------|-----|----|----|
| 在宅 | 他の社会 復帰施設等 | 精神科入院 | 高齢者 福祉施設 | その他 | 死亡 | 不明 |
| 1 | 10 | 10 | 10 | 10 | 10 | 10 |

| 退所後の勤務等の状況 (平成16年度) | | | | | | | | | | |
|---------------------|-------|-----|-------|----------------|----|-------|-----|----|----|--|
| 常用雇用 | 臨時的雇用 | 自営業 | 就労施設等 | 精神科デイ ケア等通所 | 在宅 | 精神科入院 | その他 | 死亡 | 不明 | |
| 10 | 10 | 10 | 10 | 10 | 1 | 10 | 2 | 1 | 6 | |

全登録者数 1

| 地域生活支援センター (平成16年度) | | | |
|---------------------|------------|------------|------------|
| 新規登録者数 | 電話相談 件数 | 面接相談 件数 | 訪問相談 件数 |
| 1 | 0 | 1 | 0 |

委託市町村数 3

事業・活動の件数を記入。
【実績のない場合は"0"を記入すること。】

NUM SCRL

図 38 : 個票 24 個別のエラーチェック (全個票ページで可)

個票24 - ERROR INFORMATION

【エラー情報】

印刷 | 閉じる

【個票24】
 Error Count = 1
 ERROR20 (退所者数)退所後の居住地(在宅)~[不明]計と不一致
 END

図 4 1 : 個票 2 7

個票 27 通院公費等の状況

1) 法32条
 平成16年4月1日から17年3月31日の間に申請があった件数と、そのうちで交付決定のあった件数を記入。

| 申請数 | 交付決定数 |
|-----|-------|
| 1 | 2 |

2) 精神障害者保健福祉手帳交付者数
 平成17年3月末現在で手帳を所持している者の数を記入。

| 1級 | 2級 | 3級 |
|----|----|----|
| 3 | 4 | 5 |

3) 社会適応訓練
 平成17年6月30日現在

| 協力事業所数 | 利用のある協力事業所数 | 利用対象者数 |
|--------|-------------|--------|
| 0 | 7 | 9 |

平成16年度

| 新規利用者数 | 利用終了者数 | 利用終了者の状況 | | | | | | | | | |
|--------|--------|----------|-------|-----|-------|------------|----|-------|-----|----|-----|
| | | 常川雇用 | 臨時的雇用 | 自営業 | 授産施設等 | 精神科デイケア施設等 | 在宅 | 精神科入院 | その他 | 死亡 | 不明 |
| 9 | 1,134 | 11 | 12 | 13 | 14 | 15 | 16 | 17 | 18 | 19 | 999 |

※「利用終了者の状況」の常川雇用～不明の計と「利用終了者数」が同等となるよう記入すること。

図 4 2 : 個票 2 8

個票 28 性・年齢別 精神障害者保健福祉手帳交付者数

平成17年6月1日現在(30日間)の状況を記入。[手帳を3冊のいずれかの交付者について記入]。
 ※年金証書の並びにより記入したものは、上年齢層が2冊に属する。

| | 総数 | 年齢層別交付者 | | | | | | | | | |
|---|--------|---------|-------|------------|-------|------------|-------|------------|-------|-------|-------|
| | | 20歳未満 | | 20歳以上40歳未満 | | 40歳以上65歳未満 | | 65歳以上75歳未満 | | 75歳以上 | |
| | | 男性 | 女性 | 男性 | 女性 | 男性 | 女性 | 男性 | 女性 | 男性 | 女性 |
| FO 症状性を含む器質性精神障害 | 63 | 3 | 3 | 4 | 5 | 6 | 7 | 8 | 9 | 10 | 11 |
| F1 精神作用物質による精神及び行動の障害 | 1,156 | 105 | 108 | 111 | 114 | 117 | 91 | 123 | 126 | 129 | 132 |
| F10 アルコール使用による精神及び行動の障害 | 284 | 24 | 26 | 26 | 27 | 28 | 28 | 30 | 31 | 32 | 33 |
| F11 アルコール使用による精神及び行動の障害 [アルコール使用による精神作用物質使用による後継 及び行動の障害] | 872 | 81 | 82 | 85 | 87 | 89 | 40 | 41 | 42 | 43 | 44 |
| F2 精神分裂病、分裂性障害及び妄想性障害 | 615 | 57 | 58 | 59 | 60 | 61 | 62 | 63 | 64 | 65 | 66 |
| F3 気分(感情)障害 | 725 | 68 | 69 | 70 | 71 | 72 | 73 | 74 | 75 | 76 | 77 |
| F4 神経症性障害、ストレス関連障害及び身体表現性障害 | 835 | 79 | 80 | 81 | 82 | 83 | 84 | 85 | 86 | 87 | 88 |
| F5 生理的障害及び身体的原因に関連した行動症候群 | 945 | 90 | 91 | 92 | 93 | 94 | 95 | 96 | 97 | 98 | 99 |
| F6 成人の人格及び行動の障害 | 1,055 | 101 | 102 | 103 | 104 | 105 | 106 | 107 | 108 | 109 | 110 |
| F7 精神遅滞 | 1,165 | 112 | 113 | 114 | 115 | 116 | 117 | 118 | 119 | 120 | 121 |
| F8 心理的発達障害 | 1,275 | 123 | 124 | 125 | 126 | 127 | 128 | 129 | 130 | 131 | 132 |
| F9 小児期及び青年期に通常発達する行動及び情緒の障害及び発達不達の精神障害 | 1,385 | 134 | 135 | 136 | 137 | 138 | 139 | 140 | 141 | 142 | 143 |
| てんかん(FOに既記以外のを計上する) | 1,495 | 145 | 146 | 147 | 148 | 149 | 150 | 151 | 152 | 153 | 154 |
| その他 | 1,605 | 155 | 157 | 158 | 159 | 160 | 161 | 162 | 163 | 164 | 165 |
| 合 計 | 12,010 | 1,170 | 1,186 | 1,200 | 1,214 | 1,228 | 1,213 | 1,256 | 1,270 | 1,284 | 1,296 |
| 年金証書数 | 9,929 | | | | | | | | | | |

平成〇〇年〇〇月〇〇日

〇〇県精神保健福祉担当課

課長 〇〇〇〇 様

平成 17 年度厚生労働科学研究費補助金（障害保健福祉総合研究事業）
「精神病院・社会復帰施設等の実態把握及び情報提供に関する研究（主任研究者 竹島正）」
分担研究：精神病院・社会復帰施設等の実態データの収集方法とその有効活用に関する研究
分担研究者 立森 久照（国立精神・神経センター精神保健研究所）

研究協力をお願い

拝啓

酷寒のみぎり、ますます御健勝のこととお喜び申し上げます。平素は格別のご高配を賜り、厚くお礼申し上げます。

さて、厚生労働省精神保健福祉課は毎年 6 月 30 日付で精神病院、精神科デイケア施設、社会復帰施設等の調査を行い、その概要を「我が国の精神保健福祉」に公表しております。本研究は、この調査に研究面より関与し、精神保健福祉の活動状況を総合的に把握する研究である「精神病院・社会復帰施設等の実態把握及び情報提供に関する研究（主任研究者 竹島正）」の一環として実施しています。私の分担研究では、より効率的にこの調査を実施するためのひとつの方法として電子化した調査票案（以下、新調査票案と称す）の開発を行っています。この研究へのご協力を当部部長の竹島から貴県保健福祉部泉次長を通じてお願いをさせていただいております。

今回ご協力をお願いしたいのは、この新調査票案を実際にご使用いただき、正しく動作するか、改良すべきところはどこか、などについてご意見をいただくことです。いただきましたご意見を参考とさせていただいて、新調査票案の改良を進めて参りたいと思っております。

お忙しいところ大変恐縮とは存じますが、本研究にご協力を賜りますようご高配の程よろしくお願ひ申しあげます。

敬具

〒187-8553 東京都小平市小川東町 4-1-1

国立精神・神経センター精神保健研究所精神保健計画部

システム開発研究室 研究員

たちもり ひさてる
立森 久照

実施手順

1. 同封物の確認をお願いします

下記のもの全て同封されているかご確認ください。

| | |
|--------------------------|----|
| ・ 実施手順（本状） | 1 |
| ・ 課長宛依頼文書 | 1 |
| ・ ご担当者様宛依頼文書 | 1 |
| ・ 本 CD-RW について | 1 |
| ・ 操作概要（A3 カラー 4 枚クリップ止め） | 1 |
| ・ 不具合報告書 | 10 |
| ・ アンケート | 1 |
| ・ CD-RW | 1 |
| ・ 返信用封筒 | 1 |

2. 630 調査電子調査票（630 調査のデータ入力システム）を試行してください
同封の CD-RW 内には、630 調査電子調査票（630 調査のデータ入力システム）が入っています。「本 CD-RW について」をご参照いただき 630 調査電子調査票を使用してみてください。各電子調査票の詳しい操作方法は操作概要をご覧ください。全ての試行が難しい場合は少なくとも行政データの部分だけは必ず試行をお願いいたします。

この電子調査票は精神保健福祉課が現在実施しております平成 17 年度 6 月 30 日調査の対応する部分と一致しています。よって、この電子調査票でご入力いただきましたものを印刷して平成 17 年度 6 月 30 日調査の結果としてご利用いただくことも可能です。電子調査票を使用すると事前に矛盾する回答をチェックできるので、提出後の回答内容の確認の手間が省けます。

3. 不具合を記録してください

試行中にこの電子調査票の不具合や問題点を発見した場合には、不具合報告書にご記入をお願いいたします。用紙が足りない場合はお手数ですがコピーしてご対応ください。また、CD-RW 内にマイクロソフト・ワード形式の不具合報告書が入っていますので、それにご記入いただいて電子メールでご返送いただくことも可能です。

資料 2 (2/2)

4. アンケートにお答えください

一通り試行が終了したら同封のアンケートにお答えください。こちらもマイクロソフト・ワード形式のファイルを CD-RW 内に入れてありますので、それにご記入いただいて電子メールでご返送いただくことも可能です。

5. 結果をご返送ください

以上の全てが完了しましたら、不具合報告書とアンケートをまとめて同封の返信用封筒でご返送ください。不具合報告書とアンケートをファイルでご回答いただいた場合は、立森久照宛に添付ファイルとしてご返送ください。お忙しいところ大変恐縮ですが 2006 年 2 月 21 日 (火) までにご返送をお願いいたします。

どうもご協力ありがとうございました。

本 CD-RW について

ご注意

このソフトウェアは現在開発中です。コンピュータやネットワーク環境等に支障・障害を生じることのないよう十分に注意して作成し、またこちらの環境では今のところ支障・障害は発生していません。

しかし、ご使用によりみなさまのコンピュータやネットワーク環境等に支障・障害が生じた場合、また、それによって生じたいかなる損害についても、当方はいかなる理由によるものでも、一切責任を負いません。万一の場合を考えて、仕事上重要なデータが保管されているコンピュータや重要なネットワークに接続されているコンピュータ上ではご使用されないことを推奨いたします。

このファイルは NOD32 バージョン 1.1382 (20060127) によりコンピュータ・ウイルスチェックを行い、感染していないことを確認しておりますが、万が一コンピュータ・ウイルスに感染していた場合でも、それによって発生したいかなる損失や損害に対して当方は一切責任を負いません。

また、当方の了解を得ることなく二次配布を行うことを禁止します。

1. 本 CD-RW 内ファイルの利用方法

CD-RW (以下、本 CD とします) の中身は、630 調査のデータ入力システムです。本 CD をドライブに入れて開くと、「630 調査電子調査票.EXE」というファイルがあります。(環境によっては、「630 調査電子調査票」と表示されます。) このファイルは自己解凍式書庫になっています。

このファイルを任意の場所 (例: デスクトップ) にコピーして、ダブルクリックしてください。表示されたダイアログの "OK" ボタンを押すとこのファイルがある同じ場所に「630 調査電子調査票 Ver2006_01_23」フォルダが作成されます。("630 調査電子調査票.EXE" は以後の動作には不要ですので削除いただいて結構です。)

このフォルダには、以下の4つのフォルダが入っています。