

性教育/エイズ教育実施状況に関するアンケート

学校名	_____
対象学年	第 _____ 学年
担当の先生の氏名	_____
記入した先生の氏名	_____
連絡先電話番号	_____
FAX 番号	_____

※1月21日必着

※ WYSH 教育とは、8月に京都で実施した研修会に基づく科学的エイズ予防教育のことです。
※学年ごとに別の用紙に記入して下さい。

アンケートに対するお問い合わせ先
京都大学大学院医学研究科社会学分野 木原雅子
TEL:075-753-4354 FAX:075-753-4359

あてはまる項目の□に○印をつけてください。

問 1) 平成 16 年 2 学期中に、研修会の予防教育(WYSH 教育)を実施しましたか？

- ① 実施した
- ② 実施しなかった → 問 11へ

問 2) WYSH 教材のパワーポイントを使用しましたか？

- ① 全部使用した
- ② 一部使用した
- ③ コンドーム部分を使用しなかった
- ④ まったく使用しなかった

問 3) WYSH 教材のビデオを使用しましたか？

- ① クラミジアの部分だけ使用した
- ② 中絶の部分だけ使用した
- ③ すべて使用した
- ④ まったく使用しなかった

問 4) グループワークは行いましたか？

- ① 行った
- ② 行わなかった

問 5) 授業導入などでゲーム的な方法を使いましたか？(例、O×クイズなど)

- ① 行った
- ② 行わなかった

問 6) 授業形態は男女合同でしたか？

- ① 男女合同
- ② 男女別

資料 9

③ 合同部分と別部分を併用

問 7) 予防教育の時間数と実施月をご記入ください？

- ① 1コマ→(実施日 月)
- ② 2コマ→(実施日 月、 月)
- ③ 3コマ以上→(実施日 月)

問 8) 予防教育はどなたが行いましたか？

- ① 保健体育教諭
- ② 養護教諭
- ③ 担任
- ④ 外部講師()
- ⑤ その他

★WYSH 予防教育を実施した印象(記入している先生の感想)をご記入ください。

問 9) 良かった点を具体的に記入してください。

問 10) 困った点を具体的に記入してください。

問 11) 研修会(WYSH 教育)の教育とは別に、平成 16 年度 2 学期中に、性教育/
エイズ教育を実施しましたか？

- ① 実施した
- ② 実施しなかった →問13へ

問 12) 教育の内容はどのようなものでしたか？(あてはまるものすべてに○印)

- ① 思春期の身体の発育・発達(初経、精通)
- ② 思春期の心の発達・不安及び悩みへの対処の仕方
- ③ 生殖に関わる機能の成熟(受精・妊娠)
- ④ 異性の尊重
- ⑤ 性に関する情報等への適切な対処
- ⑥ 適切な意思決定や行動選択の必要性
- ⑦ エイズ及び性感染症(感染症の予防)
- ⑧ 結婚生活と健康(家族計画、人工妊娠中絶の心身への影響)
- ⑨ 母体の健康管理と子どもの誕生
- ⑩ その他()

問 13) 性に関する予防教育を実施する場合、全般的に先生の学校で問題とな
っているのはどのようなことですか？

全国高校生の生活・意識調査

ここにシールをはってください

最近、日本の若い人たち

の間で、エイズや性感染症(性病)が急

速に広がっているため、今の高校生の皆さんの現状

はどうなっているのかそしてどのような予防教育が必要なのかを調べるために、この調査を行っています。

このアンケートの結果は、「○○○」という意見の人が何人いた「○○○」を知っている人が最も多かった「など人数としてまとめます。

質問のなかには、立ち入った内容の質問もありますが、このアンケートは名前を書く必要はありませんし、どうしても答えたくない部分は何も書かなくても構いません。

また、学校の先生方がみなさんの回答を見ることは絶対ありませんので、1問ずつ質問をよく読んで正直に答えてください。

よろしくお願いたします。

アンケート用紙は、お渡ししたシールで封をし、名前を書かずに出してださい。この調査について何か質問がありましたら、裏面の「お問い合わせ先」まで、ご連絡ください。

ここにシールをはってください

あなたご自身のことをお書きします

問1) あなたの性別をお答えください。(どちらかに○印)

- 1. 男
- 2. 女

問2) あなたの年齢と学年をお答えください。(「」に数字をかくてください)

「」歳 「」学年

問3) あなたがいっしょに住んでいる家族をお答えください。(あてはまる人すべてに○印)

- 1. 父
- 2. 母
- 3. 兄
- 4. 姉
- 5. 弟
- 6. 妹
- 7. 祖父(おじいさん)
- 8. 祖母(おばあさん)
- 9. その他()

問4) あなたは家族とふだん話(日常会話)をしますか。(ひとつだけ○印)

- 1. まったく話をしない
- 2. ほとんど話をしない
- 3. たまに話をする
- 4. わりと話をする
- 5. よく話をする

「わりと話をする」「よく話をする」と答えた方のみお聞きします。

問4-1) よく(わりと)話をする相手はだれですか。(あてはまる人すべてに○印)

- 1. 父
- 2. 母
- 3. 兄・弟・姉・妹
- 4. 祖父母(おじいさん、おばあさん)
- 5. その他()

問5) とても深刻な悩みがあるとき、あなたは家族に相談しますか?(ひとつだけ○印)

- 1. ぜったいに相談する
- 2. たぶん相談する
- 3. たぶん相談しない
- 4. ぜったいに相談しない
- 5. わからない

「ぜったいに相談する」「たぶん相談する」と答えた人におききます。

問5-1) 相談する相手は誰ですか。(あてはまる人すべてに○印)

- 1. 父
- 2. 母
- 3. 兄・姉
- 4. 祖父母(おじいさん、おばあさん)
- 5. その他()

日常生活についておきします

問6) あなたは家族と「男女交際」について話したことがありますか。(どちらかに○印)

1. ある 2. ない

問7) あなたは、次のような友人がいますか?

それぞれあてはまる
番号にひとつ○印

	い る	い ない	わ か ら ない
1. ひまな時、一緒にいる友人	1. <input type="checkbox"/>	2. <input type="checkbox"/>	3. <input type="checkbox"/>
2. よく一緒にあそぶ友人	1. <input type="checkbox"/>	2. <input type="checkbox"/>	3. <input type="checkbox"/>
3. メールを交換する友人	1. <input type="checkbox"/>	2. <input type="checkbox"/>	3. <input type="checkbox"/>
4. 気があう友人	1. <input type="checkbox"/>	2. <input type="checkbox"/>	3. <input type="checkbox"/>
5. 心から信じられる友人	1. <input type="checkbox"/>	2. <input type="checkbox"/>	3. <input type="checkbox"/>
6. こまった時に、本気で話を聞いてくれる友人	1. <input type="checkbox"/>	2. <input type="checkbox"/>	3. <input type="checkbox"/>

問8) あなたには次のようなことがありますか?
それぞれの質問に答えてください。

それぞれあてはまる番号にひとつ○印

	よくある	ときどきある	たまにある	度もない
1. 自分がひとりぼろだと感じることはありませんか?	1. <input type="checkbox"/>	2. <input type="checkbox"/>	3. <input type="checkbox"/>	4. <input type="checkbox"/>
2. 友達から仲間はずれにされたことがありますか?	1. <input type="checkbox"/>	2. <input type="checkbox"/>	3. <input type="checkbox"/>	4. <input type="checkbox"/>
3. 悲しい時でも、笑顔を見せることがありますか?	1. <input type="checkbox"/>	2. <input type="checkbox"/>	3. <input type="checkbox"/>	4. <input type="checkbox"/>
4. 泣きたくなくなるほどつらい気持ちになることがありますか?	1. <input type="checkbox"/>	2. <input type="checkbox"/>	3. <input type="checkbox"/>	4. <input type="checkbox"/>
5. がまんできないほど腹が立つことがありますか?	1. <input type="checkbox"/>	2. <input type="checkbox"/>	3. <input type="checkbox"/>	4. <input type="checkbox"/>

問9) あなたは携帯電話を持っていますか?(どちらかに○印)

1. はい 2. いいえ

問10) タバコをすったことがありますか。(どれか1つに○印をつけ、 に数字を書いてください)

1. すったことがない
2. すったことがあるが、今はすわない
3. たまにすう
4. よくすう(1日本)

問11) お酒をのんだことがありますか。(どれか1つに○印をつけ、 に数字を書いてください)

1. のんだことがない
2. のんだことがあるが、今はのまない
3. たまにのむ
4. よくのむ(週回)

問12) あなたは次にあげたことを経験したことがありますか。(あてはまるものすべてに○印)

1. 出会い系サイト
2. 援助交際(お金をもらってつきあうこと)
3. 大麻(たいま)・ハッシュ・ハッパ
4. スピード・S
5. シンナー
6. どれも経験がない

性病・エイズ予防・性についておききます

問13) 次の情報は正しいと思いますか、正しくないとおもいますか。あなたの考えをお聞きます。(ここで「性病」とはエイズ以外の一般の性病を意味します)

	それぞれあてはまる番号に ひとつ〇印	
	正しい	正しくない
1. 最近、日本の若者の間では、エイズウイルス感染者が増えている	1. <input type="checkbox"/>	2. <input type="checkbox"/> 3. <input type="checkbox"/>
2. 最近、日本の若者の間で、性病患者が増えている	1. <input type="checkbox"/>	2. <input type="checkbox"/> 3. <input type="checkbox"/>
3. 最近、日本の10代の女性で赤ちゃんをおろす(中絶する)人が増えている	1. <input type="checkbox"/>	2. <input type="checkbox"/> 3. <input type="checkbox"/>
4. あなたが住んでいる地域では、最近10代の女性で赤ちゃんをおろす(中絶する)人が増えている	1. <input type="checkbox"/>	2. <input type="checkbox"/> 3. <input type="checkbox"/>
5. クラミアはセックスでうつる	1. <input type="checkbox"/>	2. <input type="checkbox"/> 3. <input type="checkbox"/>
6. エイズウイルスに感染した人が使った食器を使うと、自分も感染する可能性がある	1. <input type="checkbox"/>	2. <input type="checkbox"/> 3. <input type="checkbox"/>
7. エイズウイルスに感染した人が入ったお風呂に入ると、自分も感染する可能性がある	1. <input type="checkbox"/>	2. <input type="checkbox"/> 3. <input type="checkbox"/>
8. 性病にかかっていると何倍もエイズにかかりやすくなる	1. <input type="checkbox"/>	2. <input type="checkbox"/> 3. <input type="checkbox"/>
9. 性病にかかると必ず症状が出る	1. <input type="checkbox"/>	2. <input type="checkbox"/> 3. <input type="checkbox"/>
10. 性病を治療しないと、赤ちゃんができなくなることがある	1. <input type="checkbox"/>	2. <input type="checkbox"/> 3. <input type="checkbox"/>
11. 性病にかかっていると子宮ガンにかかりやすくなる	1. <input type="checkbox"/>	2. <input type="checkbox"/> 3. <input type="checkbox"/>
12. 新しい薬ができたので、エイズウイルスに感染してから発病するまでの期間を遅くすることができるようになった	1. <input type="checkbox"/>	2. <input type="checkbox"/> 3. <input type="checkbox"/>
13. 普通のエイズ検査では、感染してから数日後に感染しているかどうか分かる	1. <input type="checkbox"/>	2. <input type="checkbox"/> 3. <input type="checkbox"/>
14. エイズ検査でエイズにかかっていることがわかった場合、感染者の名前や住所が国に報告される	1. <input type="checkbox"/>	2. <input type="checkbox"/> 3. <input type="checkbox"/>
15. 保健所(保健センター)では名前を言わずに、無料でエイズ検査ができる	1. <input type="checkbox"/>	2. <input type="checkbox"/> 3. <input type="checkbox"/>
16. 自分の住んでいる地域以外の保健所でもエイズ検査ができる	1. <input type="checkbox"/>	2. <input type="checkbox"/> 3. <input type="checkbox"/>
17. コンドームを使うことは性病やエイズの予防になる	1. <input type="checkbox"/>	2. <input type="checkbox"/> 3. <input type="checkbox"/>
18. ピルは避妊薬である	1. <input type="checkbox"/>	2. <input type="checkbox"/> 3. <input type="checkbox"/>
19. ピルはエイズや性病の予防になる	1. <input type="checkbox"/>	2. <input type="checkbox"/> 3. <input type="checkbox"/>
20. 体外射精(外だし)は避妊にならない	1. <input type="checkbox"/>	2. <input type="checkbox"/> 3. <input type="checkbox"/>
21. 安全日はコンドームなしでも妊娠しない	1. <input type="checkbox"/>	2. <input type="checkbox"/> 3. <input type="checkbox"/>

問14) あなたはセックスとはどういうことか、いっごころ知りませんか。(どれか一つに〇印をつけ、[]に数字を書いてください)

1. 小学 [] 年生のころ
 2. 中学 [] 年生のころ
 3. 高校 [] 年生のころ

問14-1) 初めて知ったのは、なに(だれ)からでしたか。(ひとつだけ〇印)

1. 男の友達 12. 親戚の人
 2. 男の先輩 13. テレビドラマ
 3. 女の友達 14. アダルトビデオ
 4. 女の先輩 15. 新聞
 5. 彼氏や彼女 16. 雑誌・週刊誌
 6. 養護の先生(保健室の先生) 17. マンガ
 7. 保健体育の先生 18. 専門書
 8. 家庭科の先生 19. インターネット
 9. クラス担任の先生 20. その他
 10. 兄・姉 21. 特にない
 11. 父母

問15) あなたは、小学生のときのものを見たことがありますか。(あてはまるものすべてに〇印)

1. アダルトビデオ
 2. エッチなマンガ
 3. インターネットのエッチなサイト
 4. エッチな雑誌
 5. 見たことがない

問16) あなたは、中学生のときのものを見たことがありますか。(あてはまるものすべてに〇印)

1. アダルトビデオ
 2. エッチなマンガ
 3. インターネットのエッチなサイト
 4. エッチな雑誌
 5. 見たことがない

問17) あなたは、高校生になってから次のものを見たことがありますか。(あてはまるものすべてに〇印)

1. アダルトビデオ
 2. エッチなマンガ
 3. インターネットのエッチなサイト
 4. エッチな雑誌
 5. 見たことがない

あなたの考えを教えてください

問18) あなたには、現在、交際している人がいますか。(ひとつだけ○印)

- 1. だれとも交際していない
- 2. 以前は交際していたが、現在はいない
- 3. 現在、交際している

「以前の」に「現在いる」と答えた方にお聞きします。

問18-1) 相手はどういう人ですか(あてはまるものすべてに○印)

- 1. 中学生以下
- 2. 高校生
- 3. フリーター
- 4. 大学生
- 5. 社会人
- 6. その他()

問19) あなたは、今までにセックスの経験がありますか。(どちらかに○印)

- 1. はい
- 2. いいえ

「はい」と答えた方にお聞きします。

問20) 初めての経験は、何歳で何年生のときでしたか。



問21) そのとき、どのように思いましたか?(ひとつだけ○印)

- 1. 経験してよかった
- 2. 経験しなければよかった(後悔した)
- 3. どちらとも言えない

問22) セックスの相手の数は、今までに何人ですか。

.....人

問23) あなたは、過去3か月間のセックスのとき、コンドームを使用しましたか。

(ひとつだけ○印)

- 1. 一度も使わなかった
- 2. 使わないことが多い
- 3. 使ったり使わなかったり、半々だった
- 4. 使うほうが多かった
- 5. 毎回使った

問24) あなたは、一般に高校2年生がセックスをすることをどう思いますか?(ひとつだけ○印)

- 1. かまわないと思う
- 2. どちらかと言えばかまわないと思う
- 3. どちらかと言えばよくないと思う
- 4. よくないと思う
- 5. わからない

問25) 自分自身が、高校2年生で、セックスをすることをどう思いますか?(ひとつだけ○印)

- 1. かまわないと思う
- 2. どちらかと言えばかまわないと思う
- 3. どちらかと言えばいやだと思う
- 4. いやだと思う
- 5. わからない

そう思うのはなぜですか?

問26) 自分自身が交際していると考えて、高校2年生の交際ではどこまでが適当だと思いますか?

(あてはまるものすべてに○印)

- 1. 一緒に話をする
- 2. 二人で遊びに行く
- 3. メールメールの交換をする
- 4. 手をつなぐ
- 5. キスをする
- 6. 身体からだにふれる
- 7. セックスをする

問27) 交際してから性関係を持つまでには、どれくらいが理想的ですか？(ひとつだけ○印)

1. 結婚するまでだけ
2. 3年間以上
3. 2年間
4. 1年間
5. 6ヶ月
6. 3ヶ月
7. 1ヶ月
8. 2週間
9. 1週間以内

問28) 将来、好きな人と性関係を持ったとき、性病(セックスでうつる病気)にかかる可能性はどのくらいあると思いますか？(ひとつだけ○印)

1. まったくないと思う
2. あまりないと思う
3. ありそうだと思う
4. かなりあると思う
5. わからない

問29) 将来、好きな人と性関係を持ったとき、エイズにかかる可能性はどのくらいあると思いますか？(ひとつだけ○印)

1. まったくないと思う
2. あまりないと思う
3. ありそうだと思う
4. かなりあると思う
5. わからない

問30) コンドームについてあなた对你的考えを聞かせてください。

それぞれあてはまる番号にひとつ○印

	そう思う	そう思わない	わからない
1. コンドームを使う男性は相手のことを大切にしていると思う	1. <input type="checkbox"/> 2. <input type="checkbox"/> 3. <input type="checkbox"/>	1. <input type="checkbox"/> 2. <input type="checkbox"/> 3. <input type="checkbox"/>	1. <input type="checkbox"/> 2. <input type="checkbox"/> 3. <input type="checkbox"/>
2. コンドームを使わない男性は自分勝手(自己チュー)だと思う	1. <input type="checkbox"/> 2. <input type="checkbox"/> 3. <input type="checkbox"/>	1. <input type="checkbox"/> 2. <input type="checkbox"/> 3. <input type="checkbox"/>	1. <input type="checkbox"/> 2. <input type="checkbox"/> 3. <input type="checkbox"/>
3. コンドームを使いたいと思う女性は自分のからだを大切にしている女性(大人)だと思う	1. <input type="checkbox"/> 2. <input type="checkbox"/> 3. <input type="checkbox"/>	1. <input type="checkbox"/> 2. <input type="checkbox"/> 3. <input type="checkbox"/>	1. <input type="checkbox"/> 2. <input type="checkbox"/> 3. <input type="checkbox"/>
4. コンドームを使うことはあたり前である	1. <input type="checkbox"/> 2. <input type="checkbox"/> 3. <input type="checkbox"/>	1. <input type="checkbox"/> 2. <input type="checkbox"/> 3. <input type="checkbox"/>	1. <input type="checkbox"/> 2. <input type="checkbox"/> 3. <input type="checkbox"/>

問31) 性に関してこれまで学校で習ったことを教えてください。(あてはまるものすべてに○印)

1. セックス
2. 妊娠・出産
3. 中絶のこと
4. 避妊のしかた
5. 性病のこと
6. エイズのこと
7. 性病やエイズの予防方法
8. 男性用コンドームの正しい使い方
9. ピル(のんで妊娠をふせぐ薬)について
10. 同性愛のこと
11. その他()

問32) 性に関してあなたが**現在知りたいこと**はなんですか。(あてはまるものすべてに○印)

1. セックス
2. 妊娠・出産
3. 中絶のこと
4. 避妊のしかた
5. 性病のこと
6. エイズのこと
7. 性病やエイズの予防方法
8. 男性用コンドームの正しい使い方
9. ピル(のんで妊娠をふせぐ薬)について
10. 同性愛のこと
11. その他()

問33) 性病・エイズ予防や性の教え方について、あなたの考えを聞かせてください。

それぞれあてはまる番号にひとつ○印

	そう思う	そう思わない	わからない
1. 男子と女子は別々に教えてほしい。	1. <input type="checkbox"/> 2. <input type="checkbox"/> 3. <input type="checkbox"/>	1. <input type="checkbox"/> 2. <input type="checkbox"/> 3. <input type="checkbox"/>	1. <input type="checkbox"/> 2. <input type="checkbox"/> 3. <input type="checkbox"/>
2. 異性の考え方が知りたい。	1. <input type="checkbox"/> 2. <input type="checkbox"/> 3. <input type="checkbox"/>	1. <input type="checkbox"/> 2. <input type="checkbox"/> 3. <input type="checkbox"/>	1. <input type="checkbox"/> 2. <input type="checkbox"/> 3. <input type="checkbox"/>
3. コンドームの正しい使い方を教えてほしい。	1. <input type="checkbox"/> 2. <input type="checkbox"/> 3. <input type="checkbox"/>	1. <input type="checkbox"/> 2. <input type="checkbox"/> 3. <input type="checkbox"/>	1. <input type="checkbox"/> 2. <input type="checkbox"/> 3. <input type="checkbox"/>
4. ピル(のんで妊娠をふせぐ薬)について教えてほしい。	1. <input type="checkbox"/> 2. <input type="checkbox"/> 3. <input type="checkbox"/>	1. <input type="checkbox"/> 2. <input type="checkbox"/> 3. <input type="checkbox"/>	1. <input type="checkbox"/> 2. <input type="checkbox"/> 3. <input type="checkbox"/>
5. あぶないことは、あぶないと教えてほしい。	1. <input type="checkbox"/> 2. <input type="checkbox"/> 3. <input type="checkbox"/>	1. <input type="checkbox"/> 2. <input type="checkbox"/> 3. <input type="checkbox"/>	1. <input type="checkbox"/> 2. <input type="checkbox"/> 3. <input type="checkbox"/>
6. 専門家の話が聞きたい。	1. <input type="checkbox"/> 2. <input type="checkbox"/> 3. <input type="checkbox"/>	1. <input type="checkbox"/> 2. <input type="checkbox"/> 3. <input type="checkbox"/>	1. <input type="checkbox"/> 2. <input type="checkbox"/> 3. <input type="checkbox"/>
7. 自分の住んでいる地域のことなど、身近に感じられることを教えてほしい。	1. <input type="checkbox"/> 2. <input type="checkbox"/> 3. <input type="checkbox"/>	1. <input type="checkbox"/> 2. <input type="checkbox"/> 3. <input type="checkbox"/>	1. <input type="checkbox"/> 2. <input type="checkbox"/> 3. <input type="checkbox"/>
8. 妊娠や性病などの質問があるとき、相談できる連絡先を教えてほしい。	1. <input type="checkbox"/> 2. <input type="checkbox"/> 3. <input type="checkbox"/>	1. <input type="checkbox"/> 2. <input type="checkbox"/> 3. <input type="checkbox"/>	1. <input type="checkbox"/> 2. <input type="checkbox"/> 3. <input type="checkbox"/>
9. なんどもくり返し教えてほしい。	1. <input type="checkbox"/> 2. <input type="checkbox"/> 3. <input type="checkbox"/>	1. <input type="checkbox"/> 2. <input type="checkbox"/> 3. <input type="checkbox"/>	1. <input type="checkbox"/> 2. <input type="checkbox"/> 3. <input type="checkbox"/>
10. 少ない人数で教えてほしい。	1. <input type="checkbox"/> 2. <input type="checkbox"/> 3. <input type="checkbox"/>	1. <input type="checkbox"/> 2. <input type="checkbox"/> 3. <input type="checkbox"/>	1. <input type="checkbox"/> 2. <input type="checkbox"/> 3. <input type="checkbox"/>

問34) 最後にあなたが知りたいこと、相談したいことがあったら、書いてください。

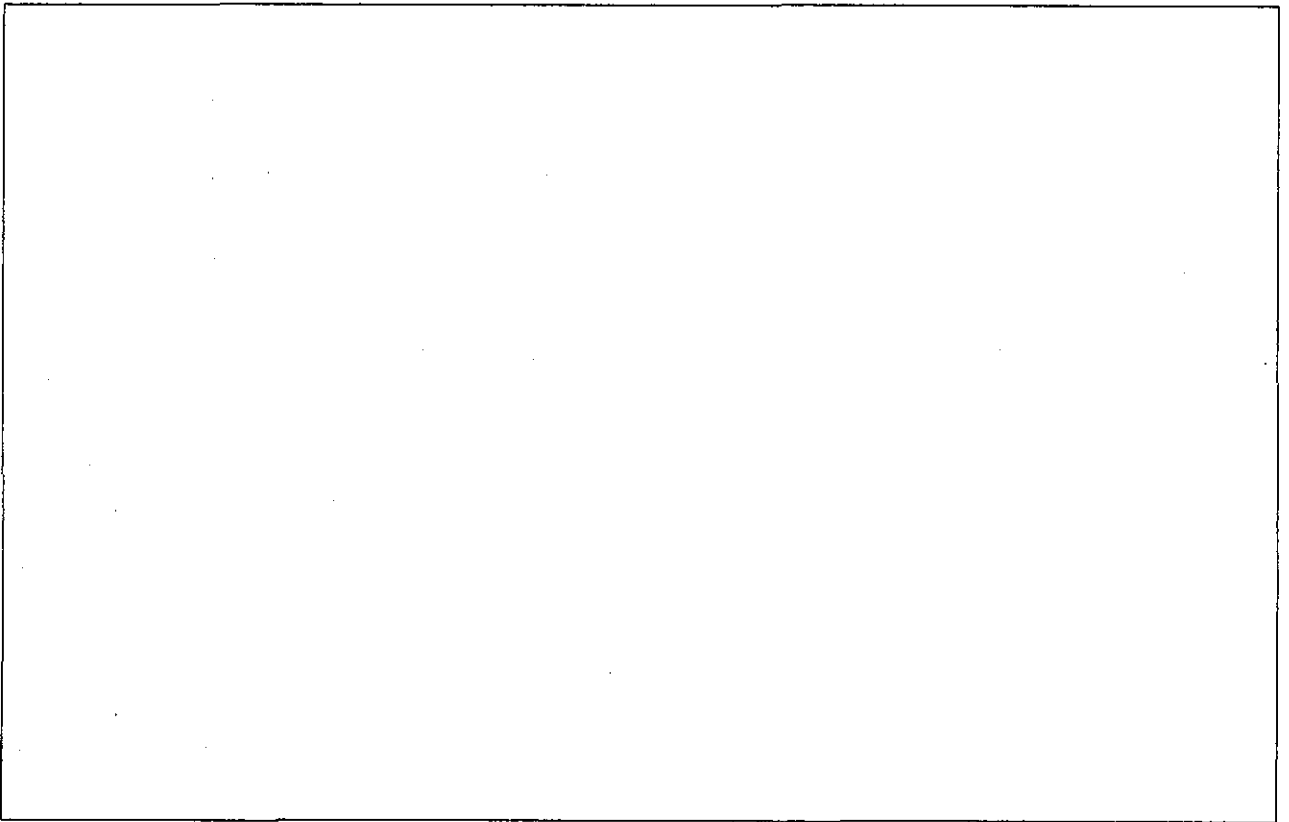

ご協力ありがとうございました。

全国高校生の生活・意識調査

ここにシールをはってください

最近、日本の若い人たちの間で、エイズや性感染症(性病)が急速に広がっているため、今の高校生の皆さんの現状はどうなっているのかそしてどのような予防教育が必要なのかを調べるために、この調査を行っています。

このアンケートの結果は、「○○○」という意見の人が何人いた「○○○」を知っている人が最も多かった「など」人数としてまとめます。質問のなかには、立ち入った内容の質問もありますが、このアンケートは名前を書く必要はありませんし、どうしても答えたくない部分は何も書かなくても構いません。

また、学校の先生方がみなさんの回答を見ることは絶対ありませんので、1問ずつ質問をよく読んで正直に答えてください。

よろしく願います。

アンケート用紙は、お渡したシールで封をし、名前を書かず提出してください。この調査について何か質問がありましたら、裏面の「お問い合わせ先」まで、ご連絡ください。

ここにシールをはってください

あなたで自身のおおききします

問1) あなたの性別をお答えください。(どちらかに○印)

1. 男 2. 女

問2) あなたの年齢と学年をお答えください。(「」に数字をかいてください)

歳 学年

問3) あなたがいつしよに住んでいる家族をお答えください。(あてはまる人すべてに○印)

1. 父 6. 妹
2. 母 7. 祖父(おじいさん)
3. 兄 8. 祖母(おばあさん)
4. 姉 9. その他()
5. 弟

問4) あなたは家族とふだん話(日常会話)をしますか。(ひとつだけ○印)

1. まったく話をしない
2. ほとんど話をしない
3. たまに話をする
4. わりと話をする
5. よく話をする

「わりと話をする」「よく話をする」と答えた方へのみお聞きします。

問4-1) よく(わりと)話をする相手はだれですか。(あてはまる人すべてに○印)

1. 父
2. 母
3. 兄・弟・姉・妹
4. 相父母(おじいさん、おばあさん)
5. その他()

問5) とても深刻な悩みがあるとき、あなたは家族に相談しますか?(ひとつだけ○印)

1. ぜったいに相談する
2. たぶん相談する
3. たぶん相談しない
4. ぜったいに相談しない
5. わからない

「ぜったいに相談する」「たぶん相談する」と答えた人におききます。

問5-1) 相談する相手は誰ですか。(あてはまる人すべてに○印)

1. 父
2. 母
3. 兄・姉
4. 相父母(おじいさん、おばあさん)
5. その他()

日常生活についておききます

問6) あなたは家族と「男女交際」について話したことがありますか。(どちらかに○印)

1. ある 2. ない

問7) あなたには、次のような友人がいますか?

	それ/それ/あてはまる 番号にひとつ○印	
	い い	い ない
1. ひまな時、一緒にいる友人	1. <input type="checkbox"/>	2. <input type="checkbox"/>
2. よく一緒にあそぶ友人	1. <input type="checkbox"/>	2. <input type="checkbox"/>
3. メールを交換する友人	1. <input type="checkbox"/>	2. <input type="checkbox"/>
4. 気があう友人	1. <input type="checkbox"/>	2. <input type="checkbox"/>
5. 心から信じられる友人	1. <input type="checkbox"/>	2. <input type="checkbox"/>
6. こまった時に、本気で話を聞いてくれる友人	1. <input type="checkbox"/>	2. <input type="checkbox"/>

問8) あなたには次のようなことがありますか?
それぞれの質問に答えてください。

	それぞれあてはまる番号にひとつ○印				
	よくある	ときどきある	たまにある	一度もない	
1. 自分がひとりぼっちだと感じることがありますか?	1. <input type="checkbox"/>	2. <input type="checkbox"/>	3. <input type="checkbox"/>	4. <input type="checkbox"/>	
2. 友達から仲間はすれにされたことがありますか?	1. <input type="checkbox"/>	2. <input type="checkbox"/>	3. <input type="checkbox"/>	4. <input type="checkbox"/>	
3. 忙しい時でも、笑顔を見せることがありますか?	1. <input type="checkbox"/>	2. <input type="checkbox"/>	3. <input type="checkbox"/>	4. <input type="checkbox"/>	
4. 泣きたくなくなるほどつらい気持ちになることがありますか?	1. <input type="checkbox"/>	2. <input type="checkbox"/>	3. <input type="checkbox"/>	4. <input type="checkbox"/>	
5. がまんできなほんど腹が立つことがありますか?	1. <input type="checkbox"/>	2. <input type="checkbox"/>	3. <input type="checkbox"/>	4. <input type="checkbox"/>	

問9) あなたは携帯電話を持っていますか?(どちらかに○印)

1. はい 2. いいえ

問10) タバコをすったことがありますか。(どれか1つに○印をつけ、[] に数字を書いてください)

1. すったことがない
 2. すったことがあるが、今はすわない
 3. たまにすう
 4. よくすう(1日 [] 本)

問11) お酒をのんだことがありますか。(どれか1つに○印をつけ、[] に数字を書いてください)

1. のんだことがない
 2. のんだことがあるが、今はのまない
 3. たまにのむ
 4. よくのむ(週 [] 回)

問12) あなたは次にあげることを経験したことがありますか。(あてはまるものすべてに○印)

1. 出会い系サイト
 2. 援助交際(お金をもらってつきあうこと)
 3. 大麻(たいま)・ハッシ・ハッパ
 4. スピード・S
 5. シンナー
 6. どれも経験がない

「出会い系サイト」と答えた人におききます。

付問) 「出会い系サイト」の利用についてお聞きします。
(あてはまるものすべてに○印)

1. 開いて、見たことはある
 2. 「書き込み」をしたことがある
 3. 「メール交換」をしたことがある
 4. 相手と会ったことがある
 5. 危険な目にあったことがある

性病・エイズ予防・性についておききます

問13) 次の情報は正しいと思いますか、正しくないと考えますか。あなたの考えをお聞きます。

(ここで「性病」とはエイズ以外の一般の性病を意味します)

それぞれあてはまる番号に
ひとつ〇印

	正しい	正しくない	わからない
1. 最近、日本の若者の間では、エイズウイルス感染者が増えている	1. <input checked="" type="checkbox"/>	2. <input type="checkbox"/>	3. <input type="checkbox"/>
2. 最近、日本の若者の間で、性病患者が増えている	1. <input checked="" type="checkbox"/>	2. <input type="checkbox"/>	3. <input type="checkbox"/>
3. 最近、日本の10代の女性で赤ちゃんをおろす(中絶する)人が増えている	1. <input checked="" type="checkbox"/>	2. <input type="checkbox"/>	3. <input type="checkbox"/>
4. あなたが住んでいる地域では、最近10代の女性で赤ちゃんをおろす(中絶する)人が増えている	1. <input checked="" type="checkbox"/>	2. <input type="checkbox"/>	3. <input type="checkbox"/>
5. クラミジアはセックスでうつる	1. <input checked="" type="checkbox"/>	2. <input type="checkbox"/>	3. <input type="checkbox"/>
6. エイズウイルスに感染した人が使った食器を使うと、自分も感染する可能性がある	1. <input checked="" type="checkbox"/>	2. <input type="checkbox"/>	3. <input type="checkbox"/>
7. エイズウイルスに感染した人が入ったお風呂に入ると、自分も感染する可能性がある	1. <input checked="" type="checkbox"/>	2. <input type="checkbox"/>	3. <input type="checkbox"/>
8. 性病にかかっていると何倍もエイズにかかりやすくなる	1. <input checked="" type="checkbox"/>	2. <input type="checkbox"/>	3. <input type="checkbox"/>
9. 性病にかかると必ず症状が出る	1. <input checked="" type="checkbox"/>	2. <input type="checkbox"/>	3. <input type="checkbox"/>
10. 性病を治療しないと、赤ちゃんができなくなることがある	1. <input checked="" type="checkbox"/>	2. <input type="checkbox"/>	3. <input type="checkbox"/>
11. 性病にかかっていると子宮ガンにかかりやすくなる	1. <input checked="" type="checkbox"/>	2. <input type="checkbox"/>	3. <input type="checkbox"/>
12. 新しい薬ができたので、エイズウイルスに感染してから発病するまでの期間を短くすることができるようになった	1. <input checked="" type="checkbox"/>	2. <input type="checkbox"/>	3. <input type="checkbox"/>
13. 普通のエイズ検査では、感染してから数日後に感染しているかどうかわかる	1. <input checked="" type="checkbox"/>	2. <input type="checkbox"/>	3. <input type="checkbox"/>
14. エイズ検査でエイズにかかっていることがわかった場合、感染者の名前や住所が国に報告される	1. <input checked="" type="checkbox"/>	2. <input type="checkbox"/>	3. <input type="checkbox"/>
15. 保健所(保健センター)では名前を言わずに、無料でエイズ検査ができる	1. <input checked="" type="checkbox"/>	2. <input type="checkbox"/>	3. <input type="checkbox"/>
16. 自分の住んでいる地域以外の保健所でもエイズ検査ができる	1. <input checked="" type="checkbox"/>	2. <input type="checkbox"/>	3. <input type="checkbox"/>
17. コンドームを使うことは性病やエイズの予防になる	1. <input checked="" type="checkbox"/>	2. <input type="checkbox"/>	3. <input type="checkbox"/>
18. ビルは避妊薬である	1. <input checked="" type="checkbox"/>	2. <input type="checkbox"/>	3. <input type="checkbox"/>
19. ビルはエイズや性病の予防になる	1. <input checked="" type="checkbox"/>	2. <input type="checkbox"/>	3. <input type="checkbox"/>
20. 避妊用(外だし)は避妊にならない	1. <input checked="" type="checkbox"/>	2. <input type="checkbox"/>	3. <input type="checkbox"/>
21. 安全日はコンドームなしでも妊娠しない	1. <input checked="" type="checkbox"/>	2. <input type="checkbox"/>	3. <input type="checkbox"/>

問14) あなたはセックスとはどういうことか、いっごころ知りまりましたか。(どれか一つに〇印をつけ、に数字を書いてください)

1. 小学 年生のころ
 2. 中学 年生のころ
 3. 高校 年生のころ

問14-1) 初めて知ったのは、なに(だれ)からでしたか。(ひとつだけ〇印)

1. 男の友達
 2. 男の先輩
 3. 女の友達
 4. 女の先輩
 5. 彼氏や彼女
 6. 看護の先生(保健室の先生)
 7. 保健体育の先生
 8. 家庭科の先生
 9. クラス担任の先生
 10. 兄・姉
 11. 父・母
 12. 綺麗の人
 13. テレビのドラマ
 14. アダルトビデオ
 15. 新聞
 16. 雑誌・週刊誌
 17. マンガ
 18. 専門書
 19. インターネット
 20. その他
 21. 特にない

問15) あなたは、小学生のとき次のものを見たことがありますか。(あてはまるものすべてに〇印)

1. アダルトビデオ
 2. エッチなマンガ
 3. インターネットのエッチなサイト
 4. エッチな雑誌
 5. 見たことがない

問16) あなたは、中学生のとき次のものを見たことがありますか。(あてはまるものすべてに〇印)

1. アダルトビデオ
 2. エッチなマンガ
 3. インターネットのエッチなサイト
 4. エッチな雑誌
 5. 見たことがない

問17) あなたは、高校生になつてから次のものを見たことがありますか。(あてはまるものすべてに〇印)

1. アダルトビデオ
 2. エッチなマンガ
 3. インターネットのエッチなサイト
 4. エッチな雑誌
 5. 見たことがない

問18) あなたには、現在、交際している人がいますか。
(ひとつだけ○印)

1. だれとも交際したことがない
2. 以前は交際していたが、現在はいない
3. 現在、交際している

「以前いた」「現在いる」と答えた方にお聞きます。

問18-1) 相手はどういう人ですか (あてはまるものすべてに○印)

1. 中学生以下
2. 高校生
3. フリーター
4. 大学生
5. 社会人
6. その他()

問19) あなたは、今までにセックスの経験がありますか。(どちらかに○印)

1. はい
2. いいえ

「はい」と答えた方にお聞きます。

問20) 初めての経験は、何歳で何年生のときでしたか。

.....に数値を記入してください。



問21) あなたがその経験をしたのは、なぜですか (あてはまるものすべてに○印)

1. 愛していたから
2. セックスしたいという欲求を満たしたから
3. 相手の気持ちをつなぎとめたかったから
4. さびしかったから
5. 遊び・好奇心から
6. 酒を飲んだはずみで
7. 友達に連れられたくなかったから
8. お金が欲しかったから
9. その他()

問22) その経験のあと、どのように思いましたか? (ひとつだけ○印)

1. 経験してよかった
2. 経験しなければよかった(後備した)
3. どちらとも言えない

問23) セックスの相手の数は、今までに何人ですか。

.....人

問24) あなたは、過去3か月間のセックスのとき、コンドームを使用しましたか。
(ひとつだけ○印)

1. 一度も使わなかった
2. 使わないことが多かった
3. 使ったり使わなかったり、半々だった
4. 使うほうが多かった
5. 毎回使った

あなたの考えを教えてください

問25) あなたは、一般に高校2年生がセックスをすることをどう思いますか? (ひとつだけ○印)

1. かまわないと思う
2. どちらかと言えばかまわないと思う
3. どちらかと言えばよくないと思う
4. よくないと思う
5. わからない

問26) 自分自身が、高校2年生で、セックスをすることをどう思いますか? (ひとつだけ○印)

1. かまわないと思う
2. どちらかと言えばかまわないと思う
3. どちらかと言えばよくないと思う
4. いやだと思う
5. わからない

そう思うのはなぜですか?

問27) 自分自身が交際していると考えると、高校2年生の交際ではどこまでが適当だと思いますか?
(あてはまるものすべてに○印)

1. 一緒に話をする
2. 二人で遊びに行く
3. メール交換をする
4. 手をつなぐ
5. キスをする
6. 身体にふれる
7. セックスをする

問28) 自分自身が交際していると考えて、相手からさそわれれば性関係をもちますか？(ひとつだけ○印)

1. 持つ
2. たぶん持つ
3. たぶん持たない
4. 持たない
5. わからない

問29) あなたは、同年代の人が援助交際をすることについてどう思いますか？(ひとつだけ○印)

1. 本人の自由である
2. 自分はしよとは思わない
3. 自分も他人もよくないと思う。
4. わからない

問30) 交際してから性関係を持つまでには、どれくらいが理想的ですか？(ひとつだけ○印)

1. 結婚するまでだけ
2. 3年間以上
3. 2年間
4. 1年間
5. 6ヶ月
6. 3ヶ月
7. 1ヶ月
8. 2週間
9. 1週間以内

問31) 将来、好きな人と性関係を持ったとき、性病(セックスでうつる病気)にかかると可能性はどのくらいあると思いますか？(ひとつだけ○印)

1. まったくないと思う
2. あまりないと思う
3. ありそうだと思う
4. かなりあると思う
5. わからない

問32) 将来、好きな人と性関係を持ったとき、エイズにかかる可能性はどのくらいあると思いますか？(ひとつだけ○印)

1. まったくないと思う
2. あまりないと思う
3. ありそうだと思う
4. かなりあると思う
5. わからない

問33) コンドームについてあなたの考えを聞かせてください。

	その思う	その思わない	わからない
1. コンドームを使う男性は相手のことを大切にしていると思う	1. <input type="checkbox"/>	2. <input type="checkbox"/>	3. <input type="checkbox"/>
2. コンドームを使わない男性は自分勝手(自己チユウ)だと思う	1. <input type="checkbox"/>	2. <input type="checkbox"/>	3. <input type="checkbox"/>
3. コンドームを使いたいと思う女性は自分からだとを大切にしている女性(大人)だと思う	1. <input type="checkbox"/>	2. <input type="checkbox"/>	3. <input type="checkbox"/>
4. コンドームを使うことはあたり前である	1. <input type="checkbox"/>	2. <input type="checkbox"/>	3. <input type="checkbox"/>

問34) 性に関してこれまで学校で習ったことを教えてください。(あてはまるものすべてに○印)

1. セックス
2. 妊娠・出産
3. 中絶のこと
4. 避妊のしかた
5. 性病のこと
6. エイズのこと
7. 性病やエイズの予防方法
8. 男性用コンドームの正しい使い方
9. ピル(のんで妊娠をふせぐ薬)について
10. 同性愛のこと
11. その他()

問35) 性に関してあなたが現在知りたいことはなんですか。(あてはまるものすべてに○印)

1. セックス
2. 妊娠・出産
3. 中絶のこと
4. 避妊のしかた
5. 性病のこと
6. エイズのこと
7. 性病やエイズの予防方法
8. 男性用コンドームの正しい使い方
9. ピル(のんで妊娠をふせぐ薬)について
10. 同性愛のこと
11. その他()

問36) 性病・エイズ予防や性の教え方について、あなたの考えを聞かせてください。

それぞれあてはまる番号にひとつ〇印

	そう思う	そう思わない	わからない
1. 男子と女子は別々に教えてほしい。	1. <input type="checkbox"/>	2. <input type="checkbox"/>	3. <input type="checkbox"/>
2. 異性の考え方が知りたい。	1. <input type="checkbox"/>	2. <input type="checkbox"/>	3. <input type="checkbox"/>
3. コンドームの正しい使い方を教えてほしい。	1. <input type="checkbox"/>	2. <input type="checkbox"/>	3. <input type="checkbox"/>
4. ビル(のんで妊娠をふせぐ薬)について教えてほしい。	1. <input type="checkbox"/>	2. <input type="checkbox"/>	3. <input type="checkbox"/>
5. あぶないことは、あぶないと教えてほしい。	1. <input type="checkbox"/>	2. <input type="checkbox"/>	3. <input type="checkbox"/>
6. 専門家の話が聞きたい。	1. <input type="checkbox"/>	2. <input type="checkbox"/>	3. <input type="checkbox"/>
7. 自分の住んでいる地域のことなど、身近に感じられることを教えてほしい。	1. <input type="checkbox"/>	2. <input type="checkbox"/>	3. <input type="checkbox"/>
8. 妊娠や性病などの質問があるとき、相談できる連絡先を教えてほしい。	1. <input type="checkbox"/>	2. <input type="checkbox"/>	3. <input type="checkbox"/>
9. なんどもくり返し教えてほしい。	1. <input type="checkbox"/>	2. <input type="checkbox"/>	3. <input type="checkbox"/>
10. 少ない人数で教えてほしい。	1. <input type="checkbox"/>	2. <input type="checkbox"/>	3. <input type="checkbox"/>

問37) 最後にあなたが知りたいこと、相談したいことがあったら、書いてください。

ご協力ありがとうございました。

滞日外国人グループ：在日ラテンアメリカ系住民の HIV/STD 関連知識・行動及び予防・支援対策
の開発に関する研究（ラテン・プロジェクト）

－ 2004 年度研究報告 －

¹ 岩木エリーザ、¹ 下郷さとみ、¹ 山形エレナ、² リマ・アラウージョ、¹ 柴ロルイサ、
³ 木原雅子、³ 木原正博

¹ 特別非営利活動法人 CRIATIVOS、² GIV (Grupo de Incentivo a Vida, ブラジル)、
³ 京都大学大学院医学研究科社会疫学分野

在日ブラジル人を対象としたプロジェクト

目的とこれまでの経過

① 《コミュニティレベル予防介入研究》

現在、在日ブラジル人コミュニティは 28 万人にのぼり、今後の傾向として急激な増加は考え難いが、それほど減少もしないと言う見方が多い(ブラジル大使館、ブラジル領事館による)。それは、滞在期間が長期化する傾向が強まっているからである。したがって、今後は、単にブラジル型あるいは日本型の予防を適用するのではなく、定住化に伴う、言語(ポルトガル語→日本語)、習慣(ブラジル文化→日本文化)、価値観(開放的なブラジル→閉鎖的な日本)などの社会文化的変化に配慮した新しい HIV 予防介入を考える必要性が生じてくる。

本年度は過去のアンケート調査データを再分析し、その経年的傾向を踏まえて、新たなコミュニティレベルの予防介入方法への基礎的検討を行った。現在までの経過を振り返れば、まず1997年に、在

日ブラジル人コミュニティ一般を対象としたベースライン調査を行い、その結果わかった知識の欠落(ギャップ)を埋めることを目的として、第一次予防介入を実施した。第一次予防介入では、ポルトガル語の全国新聞の協力を得て、情報提供を行ったが、そのギャップは期待通りには埋まらず、より効果的予防介入を目指して、第2次予防介入を実施することとした。第二次予防介入は、2002-3 年にかけて行い、ブラジル保健省の技術的、資金的援助も得て、テレビ、ラジオ、新聞によるキャンペーンやパンフ・ポスター配布による集中的なものであった。しかし、その結果は、「日本国内の HIV 検査サービス」における認知度や「自覚症状がない STD もある」などの認知度は上昇したものの、コンドームの使用率については年によって変動はあるが、依然として 40%程度の低い水準を保っていることが明らかになった。

現在までの在日ブラジル人コミュニティを対象とした予防介入研究の流れは次の通りである：

1997 年	1998 年	1999 年	2001 年	2002 年	2003 年	2004 年
アンケート調査	アンケート調査	アンケート調査	ブラジル保健省と共同の予防介入パッケージの開発	アンケート調査	アンケート調査	アンケート調査
	第1次予防介入				第2次予防介入	

② 《グループレベル予防介入研究》

グループレベルにおける予防介入は在日ブラジル人学校を対象に2002年からスタートした。

在日ブラジル人学校に通う生徒数は正確に把握されていないが、約5,000-6,000人(在日ブラジル人学校協会による)と推定され、内、中学生がおおよそ1,500人、高校生が約800人存在すると見込まれている。ブラジルの教育方針では、基礎学力に加えて、人権、セクシュアリティ、HIV/AIDS/STD 予防、倫理などのテーマを授業内容に含むよう義務付けられており、ブラジルでは多くの学校がこのようなテーマに関するディスカッション、授業やプログラムを

持っている。日本国内のブラジル人学校でも基本的には、ブラジル本国の教育内容を取り入れているが、実際には基礎教育さえ乏しい学校が多く存在するのが現状である。

また、日本国内での HIV/AIDS 予防教育の恩恵を受けることもなく、在日ブラジル人学校の生徒は両国のプログラムから疎外されている状況にある。

当プロジェクトは学校側の要望にも答え、在日ブラジル人学校にふさわしい HIV/AIDS 予防プログラムを構築するのを目的とする。現在までのブラジル人学校を対象とした予防介入研究の流れは次のとおりである：

2002 年度	2003 年度	2004 年
2校を対象にパイロット介入への予備調査	前年度のパイロット介入の評価	5校を対象にグループディスカッション(インタビュー)を実施
2校を対象にパイロット予防介入(ワークショップ式、講演式)	4校を対象にアンケート調査	
2校を対象にパイロット介入のフォローアップ調査		

本年度の研究結果

① 《コミュニティ・レベルにおける予防介入》

A. 【在日ブラジル人コミュニティを対象とした HIV 関連の知識・行動によるアンケート調査-2004 年】

(1) 2004 年度調査の目的

在日ブラジル人コミュニティの HIV 関連の状況を把握し、過去のデータと比較してその経年的動向を観察することを目的とする。

(2) 2004 年度調査の内容・方法

平成16年11-12月にかけて、在日ブラジル人コミュニティを対象に彼らが集まるエスニックマーケットや銀行の4ヶ所において、venue-based アンケート調査を行った。アンケート調査の内容は過去の調査と比較できる様、ほぼ同じものを用い、①属性(性別、年齢、在住地域、日本滞在年数、学歴、子供の

有無)、②情報獲得状況(一般情報の獲得ツール、日本におけるエイズの情報獲得状況)、③HIV 関連の知識(感染経路、HIV 抗体検査の時期、他の STD との関連性、他の STD の知識など)、④日本における HIV 検査サービスの認知(保健所での無料匿名の検査サービス、病院での検査サービス)、⑤法的知識(HIV 感染を理由に解雇や国外追放されないこと)、⑥日本での HIV 検査や STD 検査の受検経験の有無、⑦性的ネットワーク(セクシュアルパートナーの数)、⑧コンドーム使用状況(レギュラー及びカジュアルパートナーとの最後及び普段の性交渉におけるコンドームの使用状況)、⑨日本でのコンドーム購入経験の有無、⑩HIV 及び他の STD への感染の自己リスク認知、などを質問した。

アンケート調査実施場所は静岡県浜松市(68)、

愛知県小牧市(210)、群馬県大泉町(168)、名古屋市(134)で、合計 580 名から回答が得られ、回収率は平均で約 85%であった。

B. 【在日ブラジル人コミュニティを対象としたアンケート調査の経年分析】

対象・方法

1997年から2004年度まで、合計7回のアンケート調査を行った。対象者は、在日ブラジル人コミュニティの一般市民である。調査には、Venue-based sampling を用い、ブラジル人が特に集まるマーケット、銀行などで、1日又は2日間、その場所を訪れるブラジル人を、明らかに子供あるいは高齢者と判る人を除いて、無差別に声を掛け、アンケート調査の協力を求めた。

アンケート調査場所は下記のとおりであった：

- ① 群馬県小泉町 - 1997年、1998年、1999年、2002年、2003年、2004年の6回
- ② 静岡県浜松市 - 1997年、1998年、1999年、2004年の4回
- ③ 愛知県名古屋市 - 1999年、2001年、2002年、2003年、2004年の5回
- ④ 愛知県小牧市 - 1999・2001・2002・2003・2004の5回
- ⑤ 東京都内 - 1999年、2001年、2002年、2003年、2004年の5回
- ⑥ 神奈川県藤沢市 - 1997年の1回

予防介入は、1997年と1998年の調査の間で1回目、2002年と2003年の調査の間で2回目の介入を、1回目はポルトガル語の全国版新聞を用いて、二回目はブラジル保健省と共同でテレビ、ラジオ、ポルトガル語新聞、ポスター、パンフレットエスニックメディアを通してコミュニティ全体を対象に予防介入を行った。

予防のメッセージとしては、いずれの場合も、事前調査で認知度が低いことが明らかになった知識項目を重点的取り入れた。(予防介入の内容について

(3) 結果

2004年度の調査結果は、以下の節で過去のデータと比較しながら、提示する。

は過去の研究班報告書を参照)

アンケート調査の内容

7回のアンケート調査票は比較できる様、ほぼ同じものを使用した。内容は「属性」、「情報源」、「HIV関連の知識」、「日本の HIV 検査サービス」、「法的知識」、「コンドームの使用状況」、「日本での HIV 検査経験の有無」、「日本での STD 検査の有無」、「HIV 及び STD 感染への自己リスク認知」、「CRIATIVOS の認知度」であった。

回収率

全体的に調査年・場所を問わず、回収率は高く、およそ 8 割であった。合計、3617 件のアンケート調査票を回収した。

経年比較による結果

◇ 属性

全体的にアンケート調査回答者の 6 割が男性、4 割が女性であった。

年齢に関しては、7 割が 20 才代から 30 才代までで、平均年齢は女性で 29.2 ± 9.7 、男性で 30.1 ± 9.1 であった。

滞在期間は、年々長くなり、2004年では9年以上滞在している割合が 3 割も存在した。また、浜松市の回答者が最も滞在年数、及び、平均年齢が小さく、逆に小牧市が最も滞在年数が長く、かつ年齢も高かった。(図1、2、3)

図1:2004年のアンケート調査結果 - 男女・調査地域別の年齢構成



図2:2004年のアンケート調査結果 - 男女・調査地域別の滞在期間の分布



図 3.2004 年のアンケート調査結果—滞在期間の分布

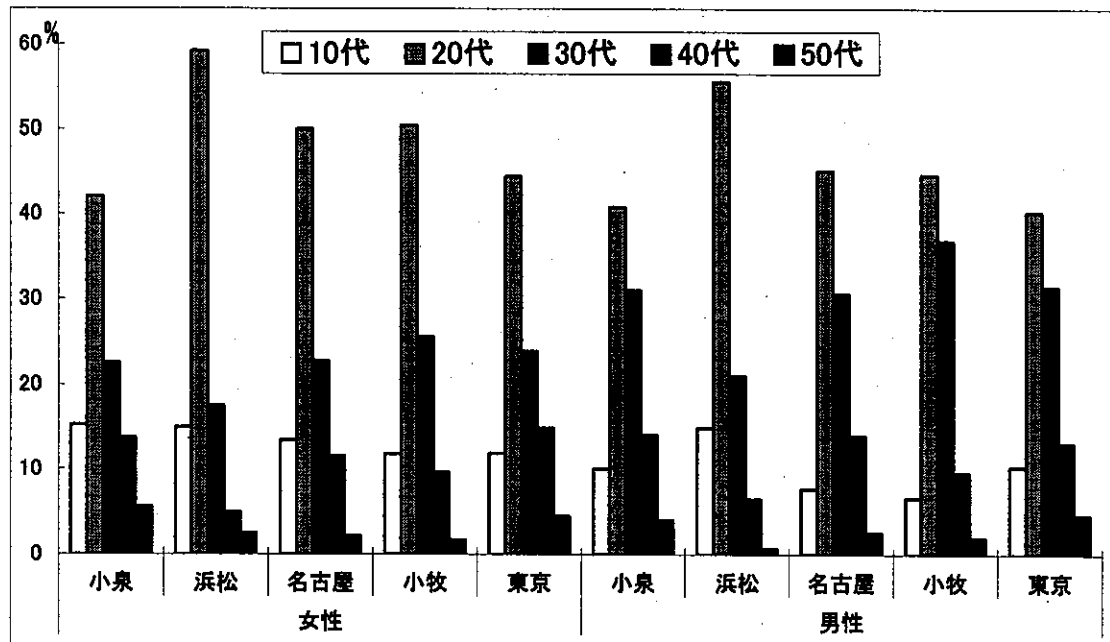

◇ 情報源

全体的に、当コミュニティの情報源としては、1999年頃からIPCTV(有料ポルトガル語TVチャンネル)が浸透しはじめ、ポルトガル語新聞に並ぶ重要な情報源となってきており、2004年の調査では、いずれの情報源も回答者の6-7割が利用していた(複数回答可能な質問)。また、ここ2-3年の間にインターネットが普及し、現在では約2-3割がインターネットを情報獲得手段としている。日本で発行されている雑誌を情報源としているのは、全体の約3-4割であった。テレビが最も浸透している場所は小牧市で、

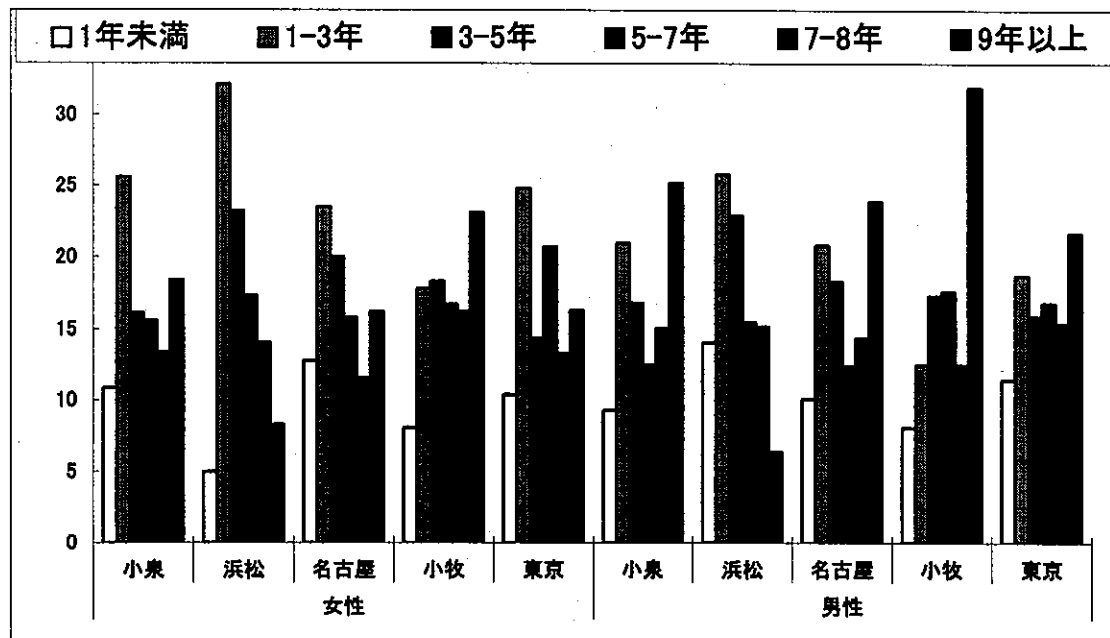
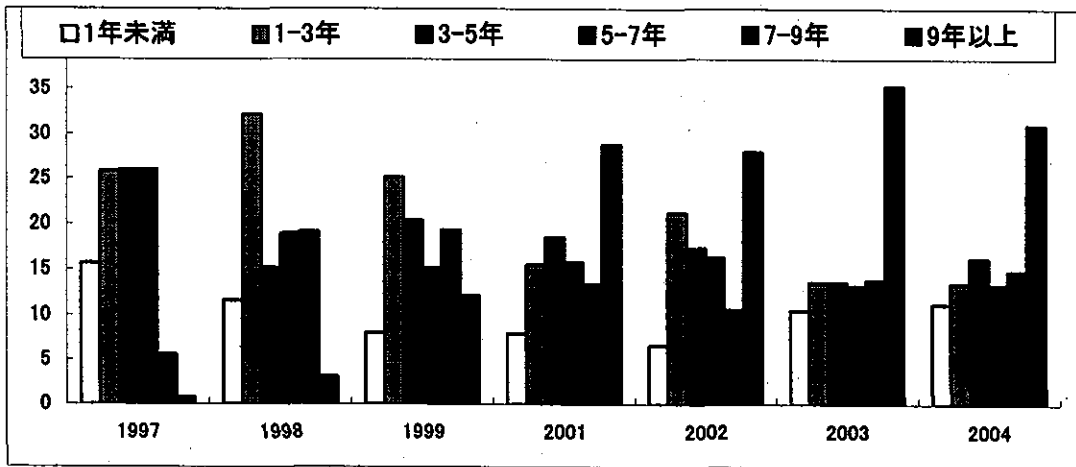
最も浸透していない場所は浜松市であった(図4)。

そして、年代別で調べると、年輩の世代はテレビよりも新聞を情報源とし、また年齢が高くなるにつれ、日本で発行されているポルトガル語の雑誌や日本語で情報を得ている回答者も増えている。

これに対し、年齢が若い世代では、テレビ、ビデオ、ブラジルでの雑誌などを主な情報源とし、インターネットも2-3割近くが情報獲得ツールとして利用している(図5)。

図4:2004年のアンケート調査結果—地域別の主な情報源



図 5.2004 年のアンケート調査結果—年代別の主な情報源



◇ 「HIV 関連の知識」

HIV 関連知識については、「コンドーム無しでの性交渉」に代表されるような感染経路に関する一般知識の正解率は平均約 8-9 割であったのに対し、「window period」はおよそ 4-5 割、「HIV/STD の関連性」(注:STD に感染していると HIV に感染しやすくなるということ)は 5-6 割であった。また、STD の知識については、「淋病」や「梅毒」については 7-8 割が認知していたのに対し、「性器ヘルペス」は 6 割で、「クラミジア」を STD と認識していたのは 2 割程度に過ぎなかった。これらの知識の認知度には、経年的

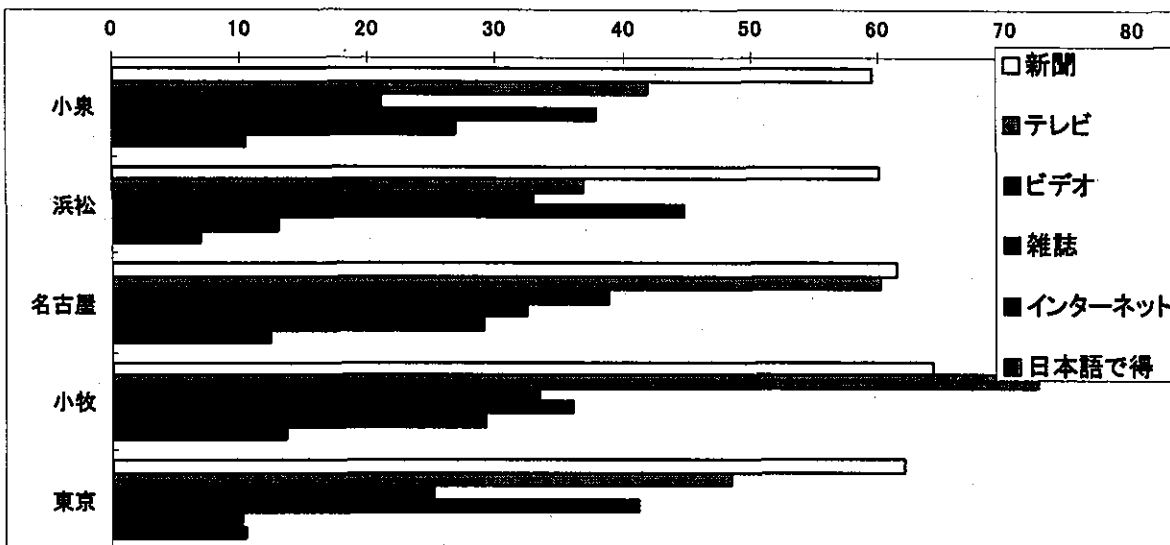
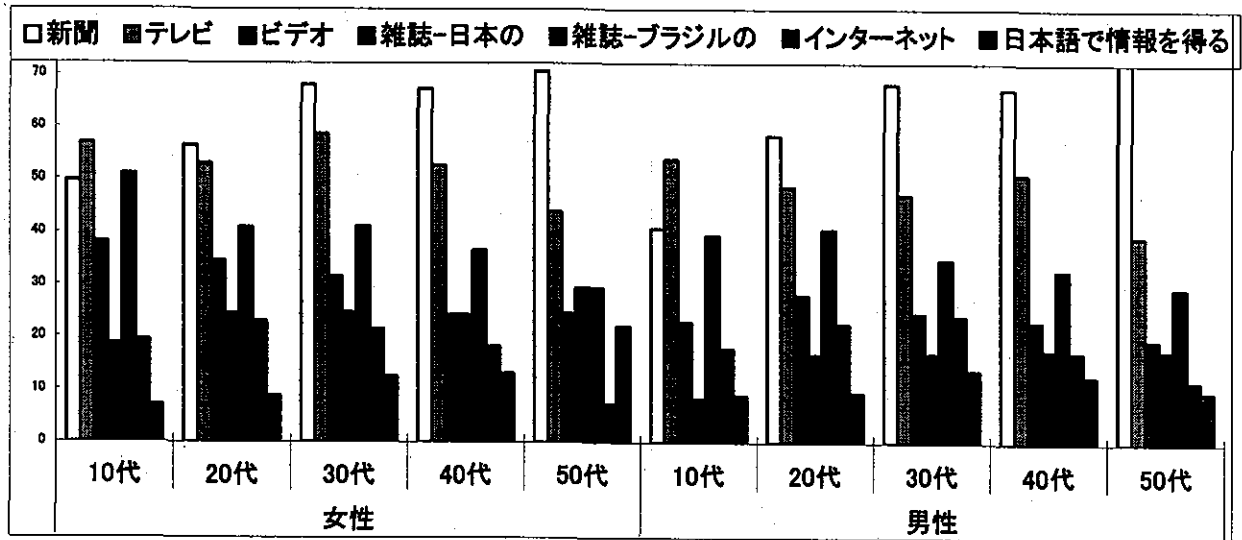
な変化は見られなかったが、「自覚症状の無い STD もある」という知識については年を追うごとに認知度が上昇し、2001 年の 5 割から 2004 年には 7 割にまで上昇した。(図 6)

男女比較では、全体的に女性の認知度が男性より 1 割程度高く(図 7)、年齢別では 10 才代及び 50 才代以上の回答者における認知度が 20 才代から 40 才代と比較すると多少低いことが判明した。

また、調査場所別では特に浜松市で正解率が低いことが判明した。(図 8)

図 6: 在日ブラジル人における HIV 関連知識の経年変化

